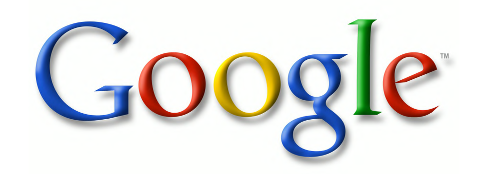
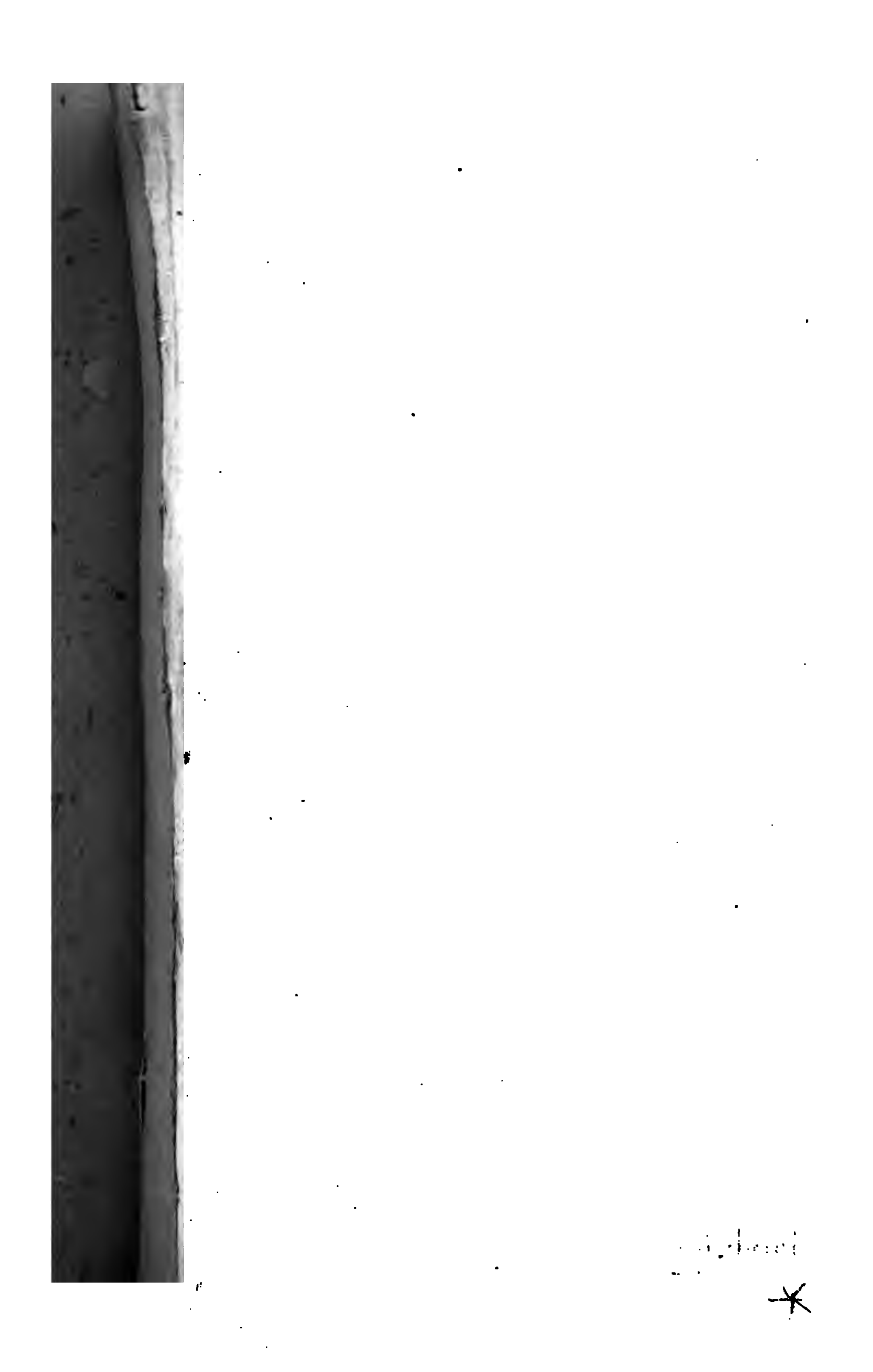
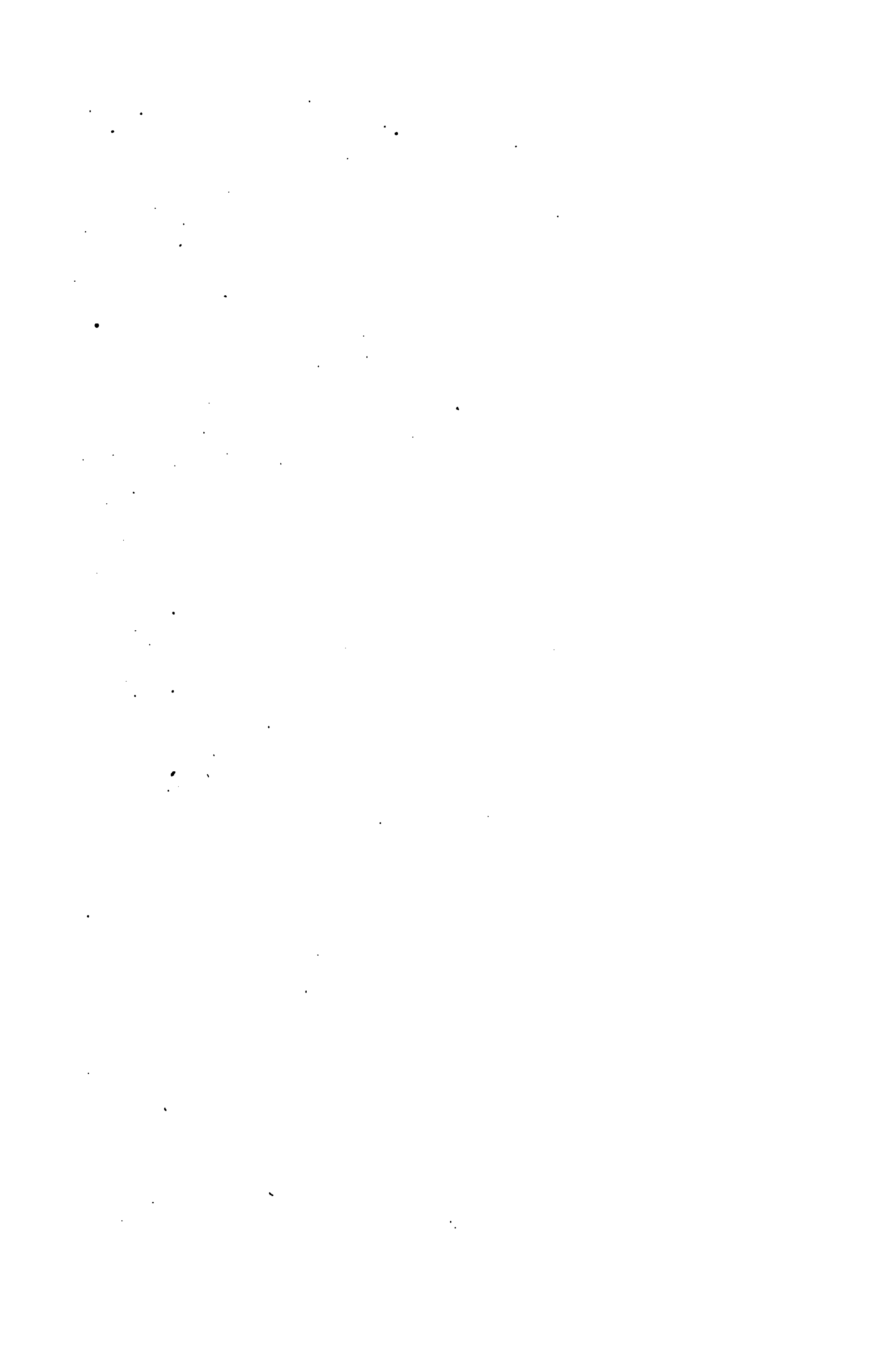
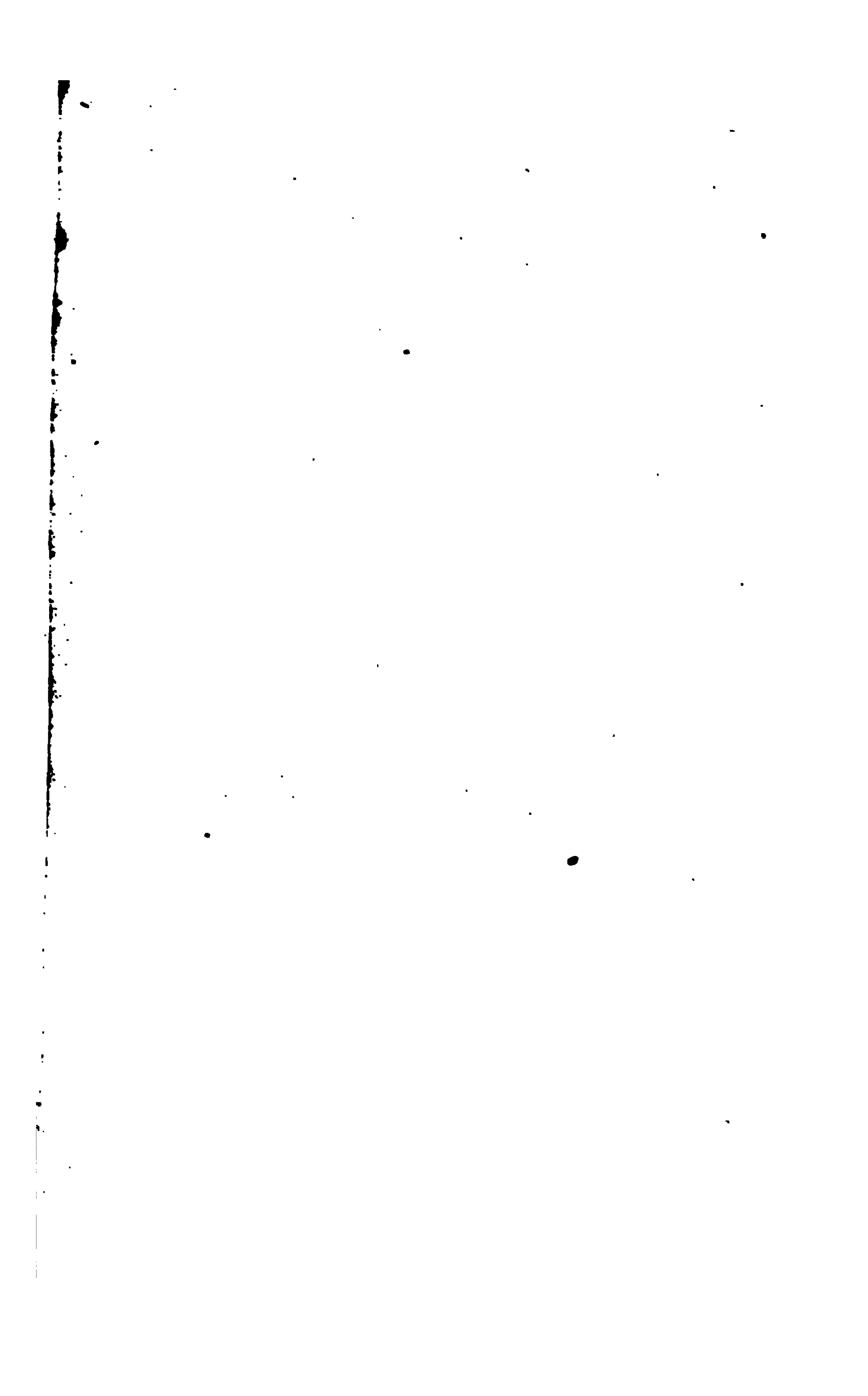



NYPL RESEARCH LIBRARIES
3 3433 06913865 3









Neuer Anzeiger

für

Bibliographie und Bibliothekwissenschaft.

Jahrgang 1863.

Herausgegeben

von

Dr. Julius Petzholdt,

Königl. Sächs. Hofrath, Bibliothekar Sr. Majestät des Königs Johann von Sachsen, sowie Sr. Königl. Hoheit des Kronprinzen Albert, Herzogs zu Sachsen, und der Prinzl. Secundogenitur-Bibliothek zu Dresden, Mitglied des Königl. Philologischen Seminars und der Griechischen Gesellschaft zu Leipzig, sowie des Königl. Sächsischen Alterthums-Vereines und der Naturwissenschaftlichen Gesellschaft zu Dresden, auch Mitglied des Gelehrten-Ausschusses des Germanischen Museums zu Nürnberg, Ehrenmitglied der «Société archéologique du Grand-Duché de Luxembourg», Ehrencorrespondent der Kaiserlichen öffentlichen Bibliothek zu St. Petersburg, Ritter des Königl. Bayerischen St. Michaelsordens, Inhaber der Kaiserl. Russischen grossen goldenen Medaille und der Kaiserl. Königl. Oesterreichischen und Königl. Preussischen goldenen Medaillen für Wissenschaft.

Dresden,

G. Schönfeld's Buchhandlung (C. A. Werner).

1863.

Verzeichniss der Mitarbeiter.

1. Hr. Dr. F. L. Hoffmann in Hamburg.
2. Hr. Bibliotheksecretair H. Dittrich in Dresden.
3. Hr. Antiquar E. A. Zuchold in Leipzig.
4. Hr. J. M. Wagner in Wien.
5. Hr. Bibliotheksekretair E. Kelchner in Frankfurt a. M.
6. Hr. Geheimrath Neigebaur in Breslau.
7. Hr. Dr. E. Steffenhagen in Königsberg.
8. Hr. E. C. Rudolphi. in Braunschweig.

Register.

1. Verfasser etc.

2. Allgemeines.

3. Bibliographie.

* * *

4. Buchhändler- u. antiquar. Kataloge.

Auctionskataloge.

5. Bibliothekwissenschaft.

6. Bibliothekenlehre.

7. Bibliothekenkunde.

8. Privatbibliotheken.

9. Abdrücke aus Bibl.-Handschriften.

10. Bibliothekare.

Berichtigungen und Ergänzungen.

Seite 14 Z. 5 v. u. ist zu lesen: die in Unordnung.
„ 15 „ 15 v. u. Erhandelung st. Erhandlung.
„ 20 „ 3 v. u. Boutaric st. Beutaric.
„ 20 „ 1 v. u. Librairies st. Libraires.
„ 21 „ 21 v. u. des contrefaçons.
„ 23 „ 7 v. o. Guericke st. Guerike.
„ 36 „ 9 v. o. Riga st. Riega.
„ 60 „ 9 v. o. Potier st. Tross.
„ 62 „ 19 v. o. verschiedenen st. verschiedener.
„ 63 „ 5 v. u. katholisch-theologische und historische Verlags-Werke.
„ 65 „ 18 v. o. Panajoti Chioti. Siena, tipogr. Landi.
„ 65 „ 21 v. o. Vandenpeereboom.
„ 73 „ 11 v. u. XVI u. 290 pp.
„ 82 „ 21 v. u. stehende, circa 15000 Stück zählende.
„ 83 „ 17 v. o. nummor. st. numer.
„ 84 „ 15 v. o. Elsevier.
„ 87 „ 20 v. o. ist hinzuzufügen: 1863. (A. d. Umschlagstit.: 1862.)
„ 96 „ 5 v. u. ist zu setzen: E. F. Mooyer.
„ 98 „ 10 v. u. ist hinzuzufügen: S. oben Nr. 97.
„ 99 „ 7 v. u. ist zu lesen: eingereiht st. eingereicht.
„ 101 „ 3 v. u. mir st. wir.
„ 104 „ 3 v. o. temps st. tems.
„ 105 „ 6 v. u. Ortenburg st. Ortenberg.
„ 107 „ 6 v. u. escrito st. escrita.
„ 111 „ 15 v. o. de Documents.
„ 111 „ 19 v. u. Bévues st. Révues.
„ 113 „ 8 v. o. und noch zweimal auf der nämlichen Seite: halbjährlichen st. halbjährigen.
„ 115 „ 1 v. o. Publishers' st. Publisher's, sowie weiter unten: Abroad st. Abroard, und 607 st. 598.
„ 116 „ 17 v. o. International-Catholique.
„ 116 „ 22 v. u. diverses st. divers.
„ 123 „ 8 v. o. Cimelien st. Keimelien.
„ 124 „ 15 v. o. 346 st. 348.
„ 125 „ 14 v. o. Miscellanhandschriften.
„ 129 „ 6 v. u. Bibliographisch.
„ 130 „ 2 v. u. ils ont dû.
„ 134 „ 20 v. o. von Mangel st. an Mangel.
„ 135 „ 18, 19 v. o. mancher subalterne Beamte.
„ 140 „ 1 v. o. 1854 st. 1864.
„ 140 „ 19 v. o. sollte st. soll.
„ 142 „ 18 v. u. Antiquarkatalog.
„ 147 „ 8 v. o. Madrid: st. Madridi.
„ 153 „ 23 v. u. étrangères.
„ 154 „ 8 v. o. 463 st. 462.
„ 157 „ 20 v. o. complectens st. completens.
„ 159 „ 9 v. u. 832 st. 842.
„ 161 „ 5 v. u. le 8 avril.

Seite 164 Z. 4 v. u. Annoot-Braeckmann.
„ 175 „ 19 v. u. Lateranenses.
„ 177 „ 17 v. u. Misintis st. Missintis.
„ 177 „ 10 v. u. Vuissenhorn st. Weissenhorn.
„ 177 „ 7 v. u. Monumenta historici Germaniae von Pertz.
„ 178 „ 15 v. u. Tiraboschi.
„ 178 „ 2 v. u. Gemigniano.
„ 179 „ 3 v. o. Oldrado da Ponte.
„ 179 „ 9 v. u. ist nach „dasselbe" hinzuzufügen: Werk.
„ 201 „ 5 v. o. ist zu setzen: 2 Bll. 80 S. u. 1 Bl. 82 S. zusammen 6954 Nrr.
„ 210 „ 9 v. o. 13. Jahrh. st. 15. Jahrh.
„ 210 „ 11 v. u. lettere st. littere.
„ 212 „ 13 v. u. Sozomenus.
„ 213 „ 13 v. o. cantu st. canto.
„ 218 „ 14 v. u. Bonaparte.
„ 219 „ 4 v. o. 448 st. 8.
„ 221 „ 5 v. o. pour faire Suite st. servant d'introduction.
„ 221 „ 7 v. o. XIV, 316 Sp. st. VII, 158 S.
„ 221 „ 15 v. o. viuda st. vinda.
„ 228 „ 8 v. u. 189 st. 689.
„ 229 „ 21 v. o. בדרעזורעז st. ברוערעז
„ 232 „ 8 v. u. en Franç. st. au Franç.
„ 233 „ 23 v. u. ż st. Z.
„ 241 „ 7 v. o. Propädeutik.
„ 242 „ 23 v. u. so war man st. man war.
„ 247 „ 11 v. u. Easter-Insel-Dialekt.
„ 249 „ 17 v. u. 103 st. 183.
„ 250 „ 8 v. o. Catalogue st. Catalog.
„ 250 „ 23 v. o. Hogarthischer.
„ 262 „ 8 v. o. Splandiano.
„ 272 „ 14 v. u. Streit st. Steit.
„ 273 „ 8 v. o. Steffenhagen.
„ 304 „ 14 v. o. van Alstein.
„ 304 „ 23 v. o. Maillé-Brézé.
„ 304 „ 21 v. u. de Charles.
„ 309 „ 14 v. o. d'une st. d'uné.
„ 310 „ 4 v. o. de recueils.
„ 324 „ 12 v. u. minoris st. minores.
„ 329 „ 18 v. o. Erhardt st. Ehrhardt.
„ 334 „ 11 v. u. nuire st. nuier.
„ 336 „ 22 v. o. geistlichen st. geistigen.
„ 349 „ 21 v. o. Histoire st. Historie.
„ 361 „ 15 v. u. semitica st. hebraica.
„ 362 „ 22 v. u. 12 st. 13.
„ 365 „ 18 v. o. erscheinen st. erschienen.
„ 384 „ 4 v. u. heisse st. hiesse.
„ 385 „ 18 v. o. Eduard st. Edmund.
„ 387 „ 1 v. u. empfiehlt st. empfielt.
„ 388 „ 10 v. u. ist hinzuzufügen: London.
„ 391 „ 6 v. u. ist zu lesen: 1863 st. 1862.
„ 394 „ 1 v. o. Gesang- st. Gesänge.
„ 397 „ 2 v. o. Völkerschlacht st. Völkerschaft.
„ 397 „ 15 v. u. Zamoyski'schen.
„ 398 „ 19 v. o. Antoninus st. Antonius.

NEUER ANZEIGER
für
Bibliographie und Bibliothekwissenschaft.

Herausgegeben von Dr. J. Petzholdt.

Januar.		1863.

Inhalt:

[1.] Kritische Uebersicht der kartographischen Bibliographie*).

Catalogue général des meilleures Cartes Géographiques & Topographiques; Plans de Villes, Siéges & Batailles; Cartes astronomiques; Cartes marines, & autres Piéces, publiées jusqu'ici en Europe. Paris, David père. (Nuremberg, hérit. d'Homann.) 1752. gr. 12°. 2 Bll. 160 S.

*) Hierbei will ich nicht unterlassen, beiläufig die drei nachstehenden Verzeichnisse mit zu erwähnen.

* Inventaire de la collection géographique de M. d'Anville, premier géographe du Roi. Fol. Important travail manuscrit, d'environ 1000 pages, formant une Bibliographie des cartes géographiques, fait sous la direction de d'Anville et annoté sous sa dictée par son élève M. de Manne. [Erwähnt im: Catalogue de la Bibliothèque de M. d'Hauteclair Formée, en partie, de celle de M. d'Anville. Paris, Meugnot. 1860. 8°. S. 41. Nr. 535.]

Der Besitzer Jean Baptiste Bourguignon d'Anville ist 1782 gestorben.

* Carl Wilh. v. Oesfeld's höchst sauber und zierlich geschriebenes, eigenhändiges Manuscript eines speciellen wissenschaftlich-kritischen, in deutscher und französischer Sprache abgefaßten, geographischen Katalogs über Karten und Pläne aller Länder Europa's auf 610 Bl. in Oktav. (206 S. Karten, 404 S. Pläne), von denen viele ganz, andere nur theilweise beschrieben sind. [Erwähnt in: Verzeichniss der Bibliothek und Kartensammlung des Carl Ritter. Th. II. Leipzig, T. O. Weigel. 1861. 8°. S. 2. Nr. 35b.]

Dieses mit musterhafter Sorgfalt und der subtilsten Genauigkeit von O. († 1843) eigenhändig verfasste, höchst werthvolle und bisher ungedruckte Verzeichniss ist zur Grundlage für ein periodisch fortzusetzendes Repertorium aller nam-

Nouveau Catalogue de Cartes Géographiques et Topographiques; Plans de Villes, Siéges & Batailles, Cartes marines, Cartes astronomiques & de Géographie ancienne; Cartes & Plans de plusieurs feuilles avec la hauteur & la longueur de chacune en pieds & pouces; divers Atlas; Mémoires ou Analyses de Cartes; Méthodes & Traités de Géographie; Sphéres & Globes, &c. Divisé en deux Parties. Paris, Julien. 1763. gr. 12°. 2 Bll. ? S.

Von Roch. Jos. Julien herausgegeben.

Enthält ein reiches Material, ist aber nicht übersichtlich zusammengestellt und desshalb sehr unbequem zu handhaben, überdiess auch in einzelnen Angaben ziemlich ungenau.

Notice sur la Topographie considerée chez les diverses nations de l'Europe avant et après la carte de France par Cassini; suivie d'un Catalogue des meillieures cartes. Enthalten in: Mémorial topographique et militaire, rédigé au Dépôt général de la Guerre par ordre du Ministre. Nr. 3. Topographie. Paris, de l'impr. de la République. An XI (1803). 8°. S. 57—201.

Der S. 148—201 angehängte „Catalogue Des meilleures Cartes générales et particulières dont la connaissance peut être utile à un Militaire", worin meist nur neuere Karten berücksichtigt sind, ist als militairischer Kartenwegweiser und namentlich in Verbindung mit der vorhergehenden kritischen Uebersicht der Leistungen im Gebiete der Kartenlitteratur von Interesse und Werth, jedoch als Kartenkatalog überhaupt von untergeordneter Bedeutung.

Catalogue des Cartes & Ouvrages Géographiques qui composent le cabinet de Simon Schropp & Comp^e^ à Berlin. Février 1817. 8°. XVI, 417 S. Nebst 19 S. Nachtrag bis zum J. 1819. Pr. 1 Thlr., antiquar. c. 15 Ngr.

Neue und vermehrte Auflage des 1810 erschienenen Kataloges, der, obwohl er zunächst nur für merkantilische Zwecke angefertigt worden ist, doch aus zweierlei Gründen allgemeinere haften Kartenproduktionen bestimmt gewesen. Es zerfällt in zwei Abtheilungen: 1) Landkarten und 2) Grundrisse, und enthält bei jedem einzelnen Werke nicht blos den Titel, Namen des Verf.'s, Ort und Jahr des Erscheinens, Proportion und Dimension, sondern auch genaue Beschreibungen der Zeichnungen, verbunden mit einer kurzen Kritik.

Catalogue of the manuscript Maps, Charts, and Plans, and of the Topographical Drawings in the British Museum. Vol. I—II. Printed by order of the Trustees. London 1844. 4°. (oder Lex. 8°.) VIII, 481 S. & 2 Bll. 483 S.

Gut redigirt und höchst werthvoll. Betrifft nur die Erde im Allgemeinen und Grossbritannien nebst Frankreich. Ein III. Band hat das Uebrige enthalten sollen.

Wichtigkeit hat, und zwar erstens, weil er einen für einen Handels-Lagerkatalog wirklich aussergewöhnlichen Reichthum an Karten und dergleichen Werken aufzuweisen hat, und zweitens, weil er mit einer verhältnissmässig ebenfalls aussergewöhnlichen Sorgfalt und Sachkenntniss gearbeitet ist. Das Schropp'sche Kartenlager hat lange Zeit als das am besten assortirte gegolten, und gehört noch jetzt zu den wohlrenommirtesten. Leider ist der Katalog sehr selten geworden, und nicht wieder neu aufgelegt. Von beschränkterem Interesse, aber der Beachtung werth ist das „Verlags-Verzeichniss von Simon Schropp & Co. in Berlin. Berlin, gedr. bei Trowitzsch u. Sohn. 1847. 8°. 36 S. nebst 1 Karte."

Catalogue Des Cartes Géographiques, Topographiques & Marines, De la Bibliothèque Du Prince Alexandre Labanoff de Rostoff, A Saint-Pétersbourg. Suivi d'une Notice de Manuscrits. Paris, Typogr. de Didot. 1823. gr. 8°. 2 Bll. VIII, 495 S. (Nur 340 nicht für den Buchhandel bestimmte Exemplare, wovon 30 auf Gr. Pap. blos für die Mitglieder der Gesellschaft Französ. Bibliophilen gedruckt sind.) Antiq. Pr. c. 3 Thlr.

Vom Besitzer der Sammlung selbst redigirt.

Dieser mit ziemlichem Luxus ausgestattete Katalog gilt als eine Art Vorläufer einer grösseren Arbeit, welche der Herausg. im Laufe der nächstfolgenden Jahre erscheinen zu lassen beabsichtigt hatte, die aber nicht erschienen ist. Der Herausg. hat sich, ohne auf weitere Raisonnements der angeführten Karten einzugehen, darauf beschränkt, blos die Titel derselben anzugeben; diese Titelangabe ist jedoch ziemlich genau und desshalb auch der Katalog, zumal bei dem grossen Reichthume der Sammlung, von mehr als gewöhnlichem Werthe.

Verzeichniß von den besseren gestochenen Karten der Pyrenäischen Halbinsel. Enthalten in der Zeitschrift für Kunst, Wissenschaft und Geschichte des Krieges. Redaktoren: C. v. Decker. F. v. Ciriacy. L. Blesson. Bd. II. Berlin u. Posen, Mittler. 1824. 8°. S. 122—46. — Desgl. des Königreichs Frankreichs Ebendaselbst S. 276—96 u. 414—27. — Desgl. von Italien, in der nämlichen Zeitschrift Bd. III. 1825. S. 116—40 u. 271—303. — Desgl. des Kaiserthums Oestreich, daselbst Bd. IV. 1825. S. 118—37, 248—63 u. 344—56.

Verfasst von C. v. Decker.

Versuch eines kritischen Verzeichnisses der besseren Europäischen Karten, welches, ohne ein vollzähliges Repertorium aller erschienener Karten sein zu wollen, die Bestimmung hat, Denjenigen, die theils in allgemein wissenschaftlicher Beziehung, theils beim Studium der Kriegsgeschichte in dem Falle sind, eine Auswahl unter den Karten treffen zu müssen, bei dieser Wahl zu Hilfe zu kommen — eine sehr gelungene und wirklich empfehlenswerthe Arbeit, welche auch allseitige Anerkennung gefunden hat. Es ist diess Veranlassung dazu gewesen, dass die Verzeichnisse unter dem gemeinschaftlichen

Titel: „Karten-Wegweiser durch Europa, oder Verzeichniss von den besseren gestochenen Karten der einzelnen Länder dieses Welttheils. (Berlin, Mittler. 1824—26. 8°. 4 Hefte, wovon 1. Europa, 2. Frankreich, 3. Italien, 4. Oestreich enthält.) Pr. 1 Thlr. 2 Gr." auch besonders abgedruckt worden sind.

Kritischer Wegweiser im Gebiete der Landkarten-Kunde nebst andern Nachrichten zur Beförderung der mathematisch-physikalischen Geographie und Hydrographie. Bd. I—VII à 12 Stücke. (VII ist unbeendigt geblieben und hat nur 8 St.) Mit Kupfern und Karten. Berlin, Schropp & Co. 1829—35. gr. 8°. X, 374 S. mit 6 Taf.; VIII, 386 S. m. 2 Taf.; XII, 375 S. m. 1 Taf.; VIII, 376 S. m. 1 Taf. und 1 Tabelle; VIII, 389 S. mit 6 Taf. u. 2 Tab.; VIII, 376 S. m. 2 Taf.; 320 S. m. 1 Taf. u. 2 Tab. Pr. à n. 3 Thlr., antiq. c. 1 Thlr.

Herausgegeben von Heinrich Berghaus.

Gehört eigentlich nicht in die Reihe der Bibliographien, ist aber für bibliographische Forschungen viel zu wichtig, als dass er übergangen werden dürfte, zumal ihm durch das jedem Bande beigefügte Inhaltsverzeichniss eine für bibliographische Zwecke geeignete Gestaltung gegeben ist..

Catalog über die im Königlich Bayer'schen Haupt Conservatorium der Armee befindlichen Landkarten und Pläne. München. 1832. 8°. 1 Bl. XXIV, 755 S. — Supplement Band. Daselbst. 1848. 8°. 2 Bll. 285 S.

Ein sehr gut und genau gearbeitetes, umfängliches und hauptsächlich an militairischen Karten und Plänen reichhaltiges Verzeichniss, welches Niemand, der sich mit Kartenwesen specieller beschäftigt, ohne wesentlichen Nachtheil unberücksichtigt lassen darf. Das Ende Juli 1833 ausgegebene I. Supplement ist in den neuen Supplement-Band vollständig mit aufgenommen und dadurch ganz überflüssig gemacht worden.

* Catalogo de' libri esistenti nella Biblioteca del Reale Officio Topografico. Napoli dalla tipogr. della guerra. 1840. 8°.

Zum Gebrauche des topographischen Bureau's und der Garnison Neapels bestimmt, enthält 14,207 Bde. in 17 Klassen vertheilt und alphabetisch geordnet mit 5914 Karten.

Der Karten-Freund oder Anzeige und Beurtheilung neu erschienener Land- u. See-Karten und Grundrisse. In zwanglosen Lieferungen herausgegeben von C. W. v. Oesfeld. Hft. I—II. Berlin, Heymann. 1841—42. 8°. à 12 Nrr., wovon die erste Nummer des I. Heftes mit dem J. 1840 beginnt und die letzte Nummer des II. Heftes bis zum J. 1844 reicht. Jedes Heft VIII, 96 S. Pr. n. 12 Gr.

Enthält die trefflichsten Materialien zu einem raisonnirenden Kataloge neuerer Karten. Es ist in der That sehr zu bedauern, dass das Werkchen nicht fortgesetzt worden ist*).

---

*) Engelmann führt in seiner Bibliotheca geographica an, dass Heft II. durch J. V. Kutscheit fortgesetzt worden sei.

Catalogue of Charts, Plans, Views, and Sailing Directions, &c. Published by order of the Lords Commissioners of the Admiralty, and sold by R. B. Bate. London, print. by Clowes and sons. 1847. gr. 8°. 2 Bll. 133 S. Pr. 1 Sh.

Geographisch geordnet, mit Angabe der Titel, Maassstäbe, Formate und Preise der einzelnen Werke, sowie mit alphabetischem Register; sonst aber bibliographisch nicht ganz genügend.

Catalogue de la Mappothèque du Dépôt de la Guerre. Bruxelles, impr. de Parent. 1849. kl. 4°. 2 Bll. III, 160 S. mit 1 Uebersichtstafel. Antiq. Pr. c. 15 Ngr.

Die Sammlung ist nicht gerade sehr umfänglich, aber mit grosser Accuratesse verzeichnet und mit Sorgfalt geordnet.

Ueber Erdkunde und Karten des Mittelalters von Heinrich Wuttke. Enthalten im Serapeum. Zeitschrift für Bibliothekwissenschaft, Handschriftenkunde und ältere Litteratur hrsg. von R. Naumann. Jahrg. XIV. Leipzig, T. O. Weigel. 1853. 8°. Nr. 15. S. 225—36, Nr. 16. S. 241—56, Nr. 17. S. 257—72, Nr. 18. S. 273—80. Mit 7 lithographirten Blättern.

Eine im Wesentlichen zwar rein litterarhistorische und geographische Arbeit, die aber auch für Bibliographen Interesse hat. Der Aufsatz ist auch besonders gedruckt erschienen (Leipzig. T. O. Weigel. 1853. 8°.).

Rèpertoire de Cartes, publié par l'Institut Royal des Ingénieurs Néerlandais. Livr. 1—3. A. u. d. T.: Rèpertoire des Cartes de la Monarchie Autrichienne. II. Edition. — Livr. 4—6. A. u. d. T.: Rèpertoire des Cartes de l'Empire Français. La Haye, van Langenhuysen frères et Nijhoff. 1856. Lex. 8°. VIII S. 1 Bl. 144 S. & 1 Bl. 178 S. Pr. à n. 1 Thlr. — Livr. 7. A. u. d. T.: Rèpertoire des Cartes de la Suède, de la Norvége et du Danemark. Ibid. 1859. Lex. 8°. 3 Bll. 74 S. Pr. n. 15 Ngr.

Verdient die volle Beachtung der Leute von Fach; denn Das, was darin geleistet ist, trägt nicht den Maassstab gewöhnlicher Arbeit an sich, sondern ist das Resultat der Bemühungen einer ganzen sachkundigen Corporation, die alle Energie daran gesetzt hat, das Unternehmen, welches von einem Einzelnen in solcher Vollendung gar nicht ausgeführt werden könnte, zu allseitiger Befriedigung der Bedürfnisse des wissenschaftlichen Publikums zu Stande zu bringen. Das Werk, wovon die drei ersten Lieferungen in erster Ausgabe 1854 erschienen sind, ist die umfassendste und beste raisonnirende Uebersicht der kartographischen Litteratur.

Marine et Colonies. No. 299. — Catalogue chronologique des Cartes, Plans, Vues de Côtes, Mémoires, Instructions nautiques, etc., qui composent l'Hydrographie Française. (Depôt des Cartes et Plans.) Paris, impr. de Dupont. 1860. gr. 8°. 2. Bll. 198 S. Pr. 3 Fr.

Marine et Colonies. No. 300. — Catalogue par ordre géographique des Cartes, Plans, Vues de Côtes, Mémoires, Instructions nautiques, etc., qui composent l'Hydrographie Française. (Depôt des Cartes et Plans de la Marine.) Paris, impr. de Dupont. 1860. gr. 8⁰. VIII, 259 S. Pr. 4 Fr.

Bei der ausserordentlichen und wahrhaft rühmenswerthen Sorgfalt, welche das Französische Marineministerium dem Kartenwesen gewidmet hat, und der demzufolge vom Kartendepot entwickelten grossen Thätigkeit muss ein vollständiger Katalog dieses Depots offenbar von Bedeutung und Wichtigkeit sein; er ist aber um so wichtiger, als er, wenn auch nicht mit der für rein bibliographische Zwecke erforderlichen Sorgfalt, doch mit genügender Accuratesse gearbeitet ist. Schon 1856 hatte man einen, freilich nur chronologisch geordneten Katalog veröffentlicht und denselben durch ein Supplement 1857 ergänzt. Seit dem Erscheinen dieses Kataloges hat sich jedoch das reiche Kartendepot bedeutend erweitert; die Zahl der „Cartes et Plans" ist auf 1855, der „Vues de Côtes" auf 538 und der „Mémoires et Instructions nautiques" auf 301 gestiegen. Man hat sich desshalb zur Herausgabe des neuen Kataloges veranlasst gefunden, der aber, was mit besonderer Anerkennung hervorzuheben sein dürfte, nicht, wie der frühere, auf eine Verzeichnung in chronologischer Ordnung beschränkt geblieben, sondern auch auf eine Zusammenstellung in geographischer Reihenfolge ausgedehnt worden ist. Es liegt auf der Hand, dass die letztere Art der Zusammenstellung für den bequemen Gebrauch des Kataloges weit mehr Vortheile bietet als die erstere.

(Schluss folgt.)

[2.] Verzeichniss von Reisen in's Heilige Land*).

Grösstentheils aus der Stadt- und der Commerz-Bibliothek zu Hamburg.

Von F. L. Hoffmann.

1647. Reise des Kön. Rathes u. Crimin. Lieutenants Balthasar de Monconys zu Lyon.

Jovrnal des Voyages de Monsievr de Monconys, Conseiller du Roy en ses Conseils d'Estat & Priué, & Lieutenant Crimінel au Siege Presidial de Lyon, etc. etc. Enrichi de quantité de Figures en Taille-douce des lieux & des choses principales. Auec des Indices tres-exacts & tres commodes pour l'vsage. Publié par le Sieur de Liergves son Fils. Part. I. Lyon, Boissat & Remevs. 1665. gr. 4⁰. S. 296 f. (St. B.)

Der Herausgeber heisst Gaspard de Monconys Sieur de Liergues.

1651. Reise des P. Jean Doubdan zu St. Denis.

Le Voyage de la Terre-Sainte. Contenant Vne veritable description des lieux plus considerables que Nostre Seigneur

---

*) Fortsetzung von Anz. J. 1862. Nr. 659.

a sanctifié de sa presence, Predications, Miracles & souffrances. L'estat de la Ville de Jerusalem, tant ancienne que moderne. Les guerres, combats & victoires que nos Princes François ont remporté sur les Infideles, auec quelques ceremonies de la Pasque des Chrestiens Orientaux, où il est traitté du fleuue Jourdain, de la Mer-morte, de la Quarantaine, de Nazaret, du Mont-Thabor, & autres places celebres. Le tout conforme aux Témoignages de l'Escriture-Sainte, & des bons Autheurs qui en ont traitté. Plus vne legere Description des principales Villes d'Italie. III. Edition. Reueuë, corrigée, augmentée & enrichie de nouuelles Figures. Par J. Dovbdan, P. Chanoine de l'Eglise Royalle & Collegiale de S. Paul, à Saint Denis en France, & Confesseur du celebre Monastere des Vrsulines de la mesme Ville. Paris, Clovsier. 1666. 4°. 4 Bll. 714 S. & 5 Bll. mit 10 KK. (C. B.)

1655. Reise des Capuziners P. Ignatius von Rheinfelden.

Neue Jerosolymitanische Pilger-Fahrt, Oder Kurtze Beschreibung Deß gelobten Heiligen Lands, von Christo Jesu unserm Erlöser und Seligmacher betretten und geheiliget, ꝛc. Durch P. F. Ignatium von Rheinfelden, deß Mindern Ordens S. P. Francisci, Capuccinern, Predigern, durchwandelt und beschrieben. Mit unterschiedlichen Kupfferstücken und Holzschnitten geziert, und wieder in Druck gegeben. Sampt Angehencktem Summarischen Bericht, von deß Franciscaner Ordens Provintzien, Custodien und Personen. Insonderheit aber Von unterschiedlichen Missionen oder Sendungen deren Capuccinern, zu Erweiterung deß Christlichen Glaubens in und ausser Europa, wie auch in Asia, Africa, &. Würtzburg, Hertz. 1667. 4°. 7 Bll. 160 & 76 S. mit 2 Bll. Register. Nebst zum Theile eingedruckt. Holzschnitten. (St. B.)

1655. Reise Arndt Gebh. v. Stammer's aus Sachsen.

Morgenländische Reise-Beschreibung, Deß Hoch-Edelgebohrnen, Gestrengen und Vhesten, Herrn Arndt Gebhardts von Stammern, ꝛc., Welcher Vor etzlichen Jahren, mit grosser Lebens-Gefahr, iedoch aber durch hochpreisende Gnade Gottes, ohne Verlust des Lebens gethan: Darinnen Die denckwürdigsten Dinge, so in solchen Ländern zu sehen und zu mercken, und zuförderst Das Heilige Grab, unsers liebsten Herrn und Heylandes Jesu Christi, Neben andern umbliegenden Heiligen Oertern, gantz eigentlich beschrieben werden. Jena, Fleischer. 1671. 12°. 6 Bll. 228 S. (St. B.)

1655. Reise Jean Thévenot's (eines Neffen Melchisedek Thévenot's).

Relation d'vn Voyage fait av Levant. Dans laqvelle il est cvrievsement traité des Estats sujets au Grand Seigneur, des

Moeurs, Religions, Forces, Gouuernemens, Politiques, Langues & coustumes des Habitans de ce grand Empire. Et des singularitez particulieres de l'Archipel, Constantinople, Terre-Sainte, Egypte, Pyramides, Mumies, Deserts d'Arabie, la Meque: Et de plusieurs autres lieux de l'Asie, & de l'Afrique, remarquez depuis peu, & non encore décrits jusqu'à present. Outre les choses memorables arriuées au dernier Siege de Bagder, les Ceremonies faites aux receptions des Ambassadeurs du Mogol: Et l'entretien de l'Autheur auec celuy du Pretejan, où il est parlé des sources du Nil. Par Monsieur de Thevenot. Roven, (Paris, Jolly.) 1665. 4°. 9 Bll. 576 S. mit des Verf.'s Bild. (St. B.)

Mr. Thevenot's Travels to Jerusalem, and several other Parts of Judaea, from Cairo in Aegypt. Enth. in: Navigantium atque Itinerantium Bibliotheca: Or, a compleat Collection of Voyages and Travels, etc. By John Harris. Vol. II. London, print. for Bennet. 1705. Fol. S. 435—49. (St. B.)

1666. Reise des Kurf. Sächs. Kammerjunkers Franz Ferd. v. Troilo etc. aus Oberschlesien.

Frantz Ferdinand von Troilo, aus Ober-Schlesien, auf Lassot, Jeutritz, Girßdorff und Kolßdorff, Ritters des heiligen Grabes, Sr. Churfl. Durchl. zu Sachsen wohlbestalten Cammer-Junckers, und bey dero Unter-Leib-Guardie zu Fuß Fendrichs Orientalische Reise-Beschreibung, Wie er Zu dreyen unterschiedenen mahlen nach Jerusalem, von dannen in Egypten auf den Berg Sinai, und ferner nach Constantinopel sich begeben, auff der letzten Rück-Reise aber von den See-Räubern gefangen, nach Algier in die Barbarey gebracht, zwey mahl verkaufft, und durch Gottes wunderbare Schickung zu Ende des 1669. Jahres wiederumb erlöset worden. Worbey aller derer Länder Art, und heilige Örter außführlich beschrieben, deren Innwohner erstes Herkommen, Religionen, Gebräuche und Sitten, und was denckwürdiges mit grosser Leib- und Lebens-Gefahr angemercket werden mögen, nunmehr auff Begehren dem günstigen Leser außführlich Nach vier Jahren von dem Authore selbst abgetheilet, vor Augen gestellet wird. Dreßden, Bergens sel. Wittibe u. Erben. 1676. 4°. 15 Bll. 670 S. (C. B.)

Beckmann spricht in seiner Litteratur der Reisebeschreibungen II, 285 von einer erdichteten orientalischen Reise, welche der Conrektor Joh. Valent. Merbiz unter dem Namen Troilo habe drucken lassen (Dresden u. Leipzig. 1734. 8.). Die vorl. Reisebeschreibung, in der ein an Troilo gerichtetes und von Joh. Valent. Merbiz unterzeichnetes Gedicht sich befindet, trägt jedoch alle Zeichen der Aechtheit an sich.

Frantz Ferdinand von Troilo, auf Lassot, Jeutritz, Girßdorff und Kolsdorff, Rittern des H. Grabes, Orientalische Reise-Beschreibung, Welche dieselbe Aus Teutschland über Venedig, durch das König-

reich Cypern, nach dem gelobten Lande, insonderheit der Stadt Jerusalem, von dannen in Egypten, auf den Berg Sinai, und vielen andern entlegenen Morgenländischen Oertern mehr, Sowohl zu Wasser, als Lande, unter sehr vielerley Glücks- und Unglücks-Fällen vollbracht, absonderlich wie er auf der Rück-Reise von denen See-Räubern gefangen, nach Algier in die Barbarey geführet, zweymal verkaufft und durch Göttliche Schickung wiederum daraus befreyet worden; Worbey Alle Länder und Oerter ausführlich beschrieben, deren Inwohner-Herkommen, Religion, Gebräuche, und was nur Denckwürdiges fürkommen, mit besonderm Fleisse auffgezeichnet, und alles in ein vollständiges Register gebracht worden. Leipzig u. Franckfurth, bey Leschen. 1717. 8°. 4 Bll. 888 S. u. 32 Bll. (C. B.)

Das Merbiz'sche Gedicht findet sich in dieser Ausgabe nicht.

1669. Reise des Franzosen Savinien d'Alquié. (?)

Le Voyage de Galilée. Paris, Le Petit et Michalett. 1670. 12°. 8 Bll. 260 S. (St. B.)

Die Dedication ist mit D. S. A. unterzeichnet, was Barbier, allerdings unter dem Vorbehalte möglicher Unrichtigkeit, auf Savinien d'Alquié gedeutet hat.

1669. Reise eines Ungenannten.

A Journey to Jerusalem: or, a Relation of the Travels of Fourteen Englis-Men, in the Year 1669. From Scanderoon, to Tripoly, Joppa, Ramah, Jerusalem, Bethlem, Jericho, the River Jordan, the Dead Sea; And back againto Aleppo. With an Exact Account of all the Remarkable Places and Things in their whole Journey. In a Letter from T. B. in Aleppo, to his Friend in London. Together with a Map, and brief Account of the Ancient and Modern State of those Countries. London print. by T. M. for Crouch. 1672. 12°. 19 Bll. 87 S. Mit Abbild. der Begräbnisskirche u. von Jerusalem auf einem Kupfertitel. (St. B.)

Wahrscheinlich von dem Londner Buchhändler Nathanael Crouch, der unter dem Namen Robert oder Richard Burton eine grosse Anzahl von Büchern herausgegeben und verlegt hat, verfasst.

1674. Reise des Malers Corn. de Bruyn aus dem Haag.

Voyage au Levant, C'est à dire Dans les Principaux endroits de l'Asie Mineure Dans les Isles de Chio, de Rhodes, de Chypre &c. De même que Dans les plus Considerables Villes d'Egypte, de Syrie, Et de la Terre Sainte; Enrichi de plus de Deux Cens Tailles-douces, ou sont représentées les plus célébres villes, Païs, Bourgs, & autres choses dignes de remarque, le tout dessiné d'après nature: Par Corneille Le Brun. Traduit du Flamand. Delft, de Kroonevelt. 1700. Fol. 7 Bll. 408 S. 3. Bll. Mit dem Bildnisse des Verf.'s u. mit zum Theile eingedruckt. Kupfern. (C. B.)

Voyages de Corneille Le Bruyn au Levant, C'est-à-dire, dans les Principaux endroits de l'Asie Mineure, Dans les Isles de Chio, Rhodes, Chypre, etc. De même que dans les plus considérables Villes d'Egypte, Syrie, & Terre Sainte; Enrichi d'un grand nombre de Figures en Taille-Douce. Où sont representées les plus célèbres Villes, Païs, Bourgs, & autres choses dignes de remarque, le tout dessiné d'après Nature: Tom. I. II. La Haye, Gosse & Neaulme. 1732. 4°. 8 Bll. 648 S. 6 Bll. & 565 S. 6 Bll. (St. B.)

Die drei übrigen zu dem Werke gehörigen Bände mit anderen Titeln enthalten nichts auf die Orientalische Reise Bezügliches.

1675. Reise des Brandenburg. Edelmanns Otto Friedr. v. d. Gröben.

Orientalische Reise-Beschreibung, Des Brandenburgischen Adelichen Pilgers Otto Friedrich von der Gröben: Nebst der Brandenburgischen Schifffahrt nach Guinea, und der Verrichtung zu Morea, Unter ihrem Titel. Marienwerder, gedr. durch Reinigern. 1694. 4°. 4 Bll. 399 S. Mit 29 KK. (C. B.)

Auch mit dem Kupfertitel: „Die Morgenlaendische Peregrination oder der Lebens-Lauff des Brandenburgischen Pilgrams. — Die Reise nach Guinea hat den besonderen Titel: Gvineische Reise-Beschreibung, Nebst einem Anhange der Expedition in Morea. Otto Friedrich von der Gröben. Marienwerder, gedr. durch Reinigern. 1694 4 Bll. 135 S. mit 15 KK.

1681. Reise eines Ungenannten.

Nazaret Gloriosa Relatione de Viaggi di Levante, Fatti coll' Eccell. Sig. Polo Michiele Capitanio delle Naui; principiando dalle Rocche di Constantinopoli sino per tutta la Soria con la descrittione di diuerse Città Turchesche vedute, e successi curiosi del viaggio, e specialmente della Città Santa di Nazaret, doue Maria Vergine fù dall' Angelo Salutata Madre di Dio. Dedicata All' Illustriss., & Eccellentis. Sig. Lorenzo Soranzo Kavalier Fù dell' Eccellentiss. Sig. Andrea Patritio Veneto, eletto Ambasciator Estraordinario à Constantinopoli. Venetia, Lovisa. 1700. 12°. 6 Bll. 204 S. (St. B.)

1684. Reise Henr. Myrike's, reform. Predigers zu Constantinopel.

Hr. Henrich Myrike gewesenen Reformirten Predigers zu Constantinopel Reyse nach Jerusalem und dem Land Canaan, Ans Licht gegeben und mit vielen Anmerckungen erkläret und vermehret, Von Joh. Henrich Reitz. Osnabrück, Fuhrmann. 1714. 8°. 5 Bll. 128 S. mit 4 Bll. Register. (St. B.)

1693. Reise des Dr. Giov. Franc. Gemelli Careri aus Neapel.

Giro del Mondo del Dottor D. Gio. Francesco Gemelli Careri Giudice di Vicaria, e Regio Auditore dell' Armata Marittima

di Napoli. Parte I. Contenente le cose più ragguardevoli vedute nella Turchia. In questa terza Edizione di molto accresciuto, e ricorretto dall' Autore. Napoli. Parrino. 1721. 8°. 12 Bll. 406 S. u. 5 Bll. Mit des Verf.'s Bild u. 3 KK. (C. B.)

Giro del Mondo del Dottor D. Gio. Francesco Gemelli Careri. Nuova edizione accresciuta, ricorretta, e divisa in nove volumi. Con un Indice de' Viaggiatori, e loro opere. Tomo I. Contenente le cose più ragguardevoli vedute nella Turchia. Venezia, Coleti. 1728. 8°. 16 Bll. 314 S. u. 3 Bll. Mit 5 KK. (St. B.)

Von den ersten 16 Bll. enthalten 9—16 ein Verzeichniss von Reisebeschreibungen.

Voyage du Tour du Monde, Traduit de l'Italien de Gemelli Carreri, Par M. L. N. Nouvelle Edition augmentée sur la derniere de l'Italien, & enrichi de nouvelles Figures. Tom. I. De la Turquie. Paris, Ganeau. 1727. 8°. 1 Bl XXIV, 592 S. u. 3 Bll. Mit des Verf.'s Bild u. 4 KK. (C. B.)

Als Uebersetzer wird Eustache Le Noble angegeben.

1696. Reise Henry Maundrell's, Caplans der Engl. Factorei zu Aleppo.

A Journey from Aleppo to Jerusalem At Easter, A. D. 1697. The III. Edition, To which is now added an Account of the Author's Journey to the Banks of Euphrates at Beer, and to the Country of Mesopotamia. By Henr. Maundrell, M. A., late Fellow of Exeter Coll. and Chaplain to the Factory at Aleppo. Oxford, print. at the Theater. 1714. gr. 8°. 6 Bll. 145 S. mit 7 unbez. u. 10 bez. S., Nebst 14 KK. (C. B.)

A Journey from Aleppo to Jerusalem; At Easter, A. D. 1697. The VII. Edition; To which is now added an Account of the Author's Journey to the Banks of Euphrates at Beer, and to the Country of Mesopotamia. With an Index to the whole Work. By Henr. Maundrell, M. A. late Fellow of Exeter Coll. and Chaplain to the Factory of Aleppo. Oxford, print. for Meadows in London. 1749. gr. 8°. 6 Bll. 171 S. mit 15. KK. (St. B.)

An Abstract of the Reverend Mr. Maundrel's Journey from Aleppo to Jerusalem, being a Supplement to Mr. Sandys. Enth. in: Navigantium atque Itinerantium Bibliotheca: Or, a compleat Collection of Voyages and Travels, etc. By John Harris. Vol. II. London, print. for Bennet. 1705. Fol. S. 788 - 800. (St. B.)

A Journey from Aleppo to Jerusalem, at easter, A. D. 1697. By Henry Maundrell.

S. Early Travels in Palestine ed. by Wright S. 383—512.

Voyage d'Alep à Jerusalem, à Pâques en l'année 1697. Par Henri Maundrell, Maitre ès Arts, Membre du Colege d'Exeter, & Chapelain de la Facture Angloise à Alep. Traduit de l'Anglois. Utrecht, van Poolsum. 1705. 12°. 6 Bll. 251 S. mit 9 KK. (St. B.)

Gantz Neue-Reise-Beschreibung nach dem Gelobten Lande Darinnen Die jetzige Beschaffenheit und der aller-neueste Zustand des Heiligen Landes, Und aller darinnen Sehenswürdigen Städte, auch anderer in Heil. Schrifft vorkommenden Oerther befindlich; Welche Im Jahr 1700. mit möglichster Observantz verrichtet, und in Englischer Sprache beschrieben, auch in verschiedenen Kupfern vorgestellet M. Henrich Maundrell, Prediger der Engl. Comp. zu Aleppo. Hamburg, Liebernickel. 1706. 8°. 7 Bll. 206 S. mit 9 KK. (St. B.)

Der Uebersetzer ist Ludwig Friedrich Vischer.

(Wird fortgesetzt.)

[3.] Mittheilungen über Deutsche Bibliotheken*).

Bonn. — Bibliothek der Kaiserl. Leopoldino-Carolinischen Deutschen Akademie der Naturforscher ist in Folge eines vom Präsidenten der Akademie v. Baier erlassenen Umlaufschreibens vom 17. Sptbr. 1731 angelegt worden. Zwar hatte schon 1690 der Adjunkt der Akademie Prof. Dr. Wolff eine solche Anlage im Plane gehabt; der Plan war aber damals wegen des Mangels an Geldmitteln nicht zur Ausführung gekommen, und erst das 1721 von Dr. Gensel zu Oedenburg der Akademie bestimmte Legat von 6000 Fl. hatte

*) Seit dem Erscheinen meines „Handbuches Deutscher Bibliotheken" sind nun bereits zehn Jahre verflossen. Es ist natürlich, dass das Handbuch den Bedürfnissen der Gegenwart nicht mehr entsprechen kann, wesshalb es mir sehr nahe zu liegen scheint, dass das Buch, welches sich seither einer günstigen Aufnahme von Seiten des Publikums zu erfreuen gehabt hat, in einer neuen, den gegenwärtigen Bedürfnissen angemesseneren Gestaltung auftrete. Ich würde wahrscheinlich schon jetzt darauf Bedacht genommen haben, das Buch in einer solchen Gestaltung neu erscheinen zu lassen, wenn mich nicht die Vorarbeiten zu meiner „Bibliotheca bibliographica" davon abgehalten hätten, meine Zeit und Kräfte der Bearbeitung des neuen Handbuches in der erforderlichen Weise zu widmen. Da ich jetzt indessen den Plan gefasst habe, die Arbeiten der „Bibliotheca bibliographica" vorläufig abzuschliessen und dieselbe im Laufe des Jahres in den Druck zu geben, so ist auch der Entschluss in mir reif geworden, sogleich nach Beendigung des Druckes zur Bearbeitung des Handbuches in der neuen Gestaltung zu schreiten. Von den dazu schon vorhandenen Materialien erlaube ich mir hier bereits Einiges zu veröffentlichen, theils als Probe, theils als freundliche Aufforderung für alle Diejenigen, welche mich bei der neuen Arbeit durch Mittheilungen zu unterstützen die Güte haben wollen. J. Petzholdt.

dieselbe in den Stand gesetzt, dem Umlaufschreiben v. Baier's zufolge die Bibliothek ins Leben zu rufen. Nach dem Grundsatze der Akademie, dass sich ihr gesammtes Besitzthum, also auch die Bibliothek, jedesmal an dem Aufenthaltsorte ihres Präsidenten befinden solle, hätte die letztere eigentlich zuerst in Altdorf, dem Wohnorte v. Baier's, ihren Platz finden müssen; allein v. Baier hatte es vorgezogen, die Bibliothek in Nürnberg, wo ihr im ehemaligen Katharinenkloster ein Unterkommen eingeräumt worden war, um der günstigeren Lage willen unterzubringen. Nachdem jedoch das im Katharinenkloster eingeräumte Gewölbe bald zu klein geworden, hatte der folgende Präsident v. Büchner die Bibliothek 1736 zu sich nach Erfurt bringen lassen. Dort war sie in Verbindung mit einem naturhistorischen Museum, wozu man bereits in Nürnberg um 1730 den Grund gelegt hatte, nicht blos unter v. Büchner, selbst nach seiner Versetzung nach Halle, sondern auch unter den nächsten beiden Präsidenten verblieben. Dagegen wanderte sie 1806 unter dem Präsidenten v. Schreber nach Erlangen, bis sie 1819 unter der Präsidentschaft Nees v. Esenbeck's endlich eine dauernde Stätte in Bonn gefunden hat, wo indessen im darauf folgenden Jahre das Naturalienkabinet von ihr abgetrennt und verkauft worden ist. Was den Umfang der Bibliothek anlangt, so ist derselbe nicht unbedeutend, obgleich sich die Akademie hinsichtlich der Vermehrung ihrer Büchersammlung von Anfang an hauptsächlich nur auf die von einzelnen Mitgliedern dargebrachten Geschenke, worunter das Büchervermächtniss des Direktors der Akademie Dr. v. Trew († 1769) besonders hervorzuheben ist, und auf den Schriften-Tauschverkehr mit anderen gelehrten Gesellschaften angewiesen gesehen hat; die Zahl der Bücher, die 20 Jahre nach Begründung der Bibliothek 632 Werke betragen hatte, war 1755 bereits auf 935 Werke angewachsen und in Folge des von Trew'schen Vermächtnisses bis auf 1220 Werke gestiegen. Rücksichtlich der Benutzung der Bibliothek ist endlich noch zu erwähnen, dass, wenn auch in früherer Zeit darin wegen der wiederholten Wanderung der Bücher von einer Stadt zur anderen manche Störung eingetreten sein mag, doch in den letzten Jahren unter der Präsidentschaft v. Kieser's dem gegenwärtigen Bibliothekar Aimé Henry die erforderlichen, ebensowohl auf die Erhaltung als auch auf den Gebrauch der Bibliothek bezüglichen Anweisungen ertheilt worden sind. Einer jüngst aufgetauchten Ansicht, dass es vielleicht zweckmässig sei, die Bibliothek wie früher das Naturalienkabinet zu veräussern, hat das Direktorium der Akademie glücklicher Weise keine Folge gegeben.

„Buechner, A. E., Academiae Caesareae Leopoldino-Carolinae Naturae Curiosorum Bibliotheca physica, medica, miscella, partim sociorum munificentia, partim ipsius sumptibus comparata. Praemittitur de nonnullis ad eam spectantibus Praefatio. Halae 1755. 4. (Ab a. 1756 usque ad a. 1766 continuata. Ibid. 1767. 4.)"

Budissin (Bautzen). — Stadtbibliothek (die ältere) soll bereits 1407 begründet worden sein, ist aber erst 1596 zum öffentlichen Gebrauche zugänglich gewesen, und bei dem grossen Brande der Stadt 1634 vollständig mit zu Grunde gegangen. Die Grundlage der neueren Bibliothek bildet die vom Rathsherrn Dr. med. Gregorius Mättig, „dem Rathe und gemeiner Stadt zum stets währenden Gedächtniss" 1650 vermachte und dem Rathe 1656 übergebene Sammlung von hauptsächlich altklassischen, geschichtlichen, philosophischen, theologischen und medicinischen Werken, zu deren weiterer Vermehrung zugleich jährlich 30 Thlr. Zinsen von einem Kapitale von 500 Thlr. testamentarisch bestimmt worden waren. Der Stadtrath, der die Sorge für zweckmässige Aufbewahrung der Sammlung an einem feuerfesten und zum Gebrauche tauglichen Orte übernommen, hatte derselben anfänglich im Gymnasium einen Platz angewiesen, den man jedoch später wegen Mangels an Raum daselbst mit einem Lokale im Steuerhause und zuletzt 1849 im Rathhause, wo sich die Bibliothek gegenwärtig befindet, vertauscht hat. Auch zahlt der Stadtrath seit neuerer Zeit zur Vermehrung der Bücher einen jährlichen Zuschuss von 20 Thlr., so dass die Bibliothek in Bausch und Bogen jährlich über 50 Thlr. verfügen kann. Mit Hilfe dieser, wenn auch nicht erheblichen Summe, hauptsächlich aber durch mehre reiche Geschenke, unter denen (von der angeblich 1675 vermachten Büchersammlung des Syndicus J. Rose in Breslau nicht weiter zu sprechen) die von den Bürgermeistern Dr. Steudner, Schneider und Hering, sowie von dem Conrektor M. Cober dargebrachten Büchergaben zu erwähnen sind, ist die Bibliothek doch nach und nach bis auf etwa 7000 Bände und Bändchen angewachsen. Was die Ordnung der Bibliothek betrifft, so hatte sich dieselbe bis 1730 in guter Verfassung befunden, war jedoch seitdem in Verfall gerathen, so dass man dem 1746 als Bibliothekar angestellten Gymnasiallehrer M. J. G. Hetschold besonders hatte zur Pflicht machen müssen, für „die Unordnung gerathene Mättig'sche Bibliothek" Sorge zu tragen. Seitdem sind stets die Lehrer des Gymnasiums (z. B. der Subrektor Dr. C. Tr. Jähne) mit dem Bibliothekariat betraut geblieben. Die Benutzung der Bibliothek ist nie erheblicher Art gewesen.

Gerlach, M., Oratio de Bibliothecis in Bibliothecae Budissinae inauguratione. Budissae 1596. 4.

Rosenberg, J., Progr. de Bibliotheca Budissina. Budissae. 1703. Fol. — Alter. Progr. Ibid. 1704. Fol.

Jähne, C. Tr., die Stadtbibliothek zu Bautzen, nach Ursprung, Fortgang und gegenwärtigem Zustand in kurzen Umrissen dargestellt. Enth. im Programm des Gymnasiums zu Budissin. 1855. 4.

Jähne, C. Tr., Vita Gregorii Maettigii, medici quondam clarissimi, viri de urbe Budissa multis nominibus meritissimi, memoriae prodita. Enth. im Programm zu Maettig's Andenken 1860. 4. (Hieraus: Gregorius Mättig und sein Schulgestift. Ein Beitrag zur Geschichte der Stadt Budissin, genannt Bautzen. Wissenschaftliche Beilage der Budissiner Nachrichten vom 20. Septbr. 1860. gr. 4.)

— Gersdorf-Weichaische Bibliothek ist von Hanss v. Gersdorf, Besitzer des Oberlausitzischen Rittergutes Weicha und eines auf dem Burglehn zu Budissin gelegenen Hauses, gestiftet worden. Derselbe hatte mittels zweier in Verbindung stehender Dispositionen vom 2. Mai 1681 und 9. März 1692 eine fideicommissarische Stiftung errichtet, die mit der landesherrlichen Bestätigung vom 24. Decbr. 1684 und 16/26. Juni 1692 versehen worden war; in der ersten Urkunde hatte er ein Kapital von 2300 Thlr. zu einem Familienstipendium für Studirende nebst der Benutzung seines Wohnhauses und der darin befindlichen Bibliothek ausgesetzt, in der zweiten aber das gedachte Kapital bis auf 9000 Thlr. mit der Bestimmung erhöht, dass davon, was zur Erhaltung des Hauses auf dem Burglehne, sowie zur Erhaltung und Vermehrung der dortigen Bibliothek nebst mathematischen Instrumenten und anderen Sammlungen oder sonst erforderlich wäre, mit bestritten würde. Für den Fall, dass die Bibliothek durch Feuer, Plünderung oder andere unvermuthete Zufälle ganz oder zum Theil vernichtet werden und abhanden kommen sollte, hat der Testator bestimmt, dass das Stipendium oder Fideicommiss so lange ruhe, bis man entweder die Species derer verdorbenen oder entwendeten Bücher wieder erkauft und den Mangel ersetzt, oder eine andere Bibliothek zu Handen geschafft habe. Ueber letzteren Punkt lautet die Bestimmung des Testators: „Woferne die ganze Bibliothec auf einmal verderben sollte, verordne ich, dass 1000 Thlr. von Stipendiat oder Fidei-Commiss-Zinsen zu Erkauffung einer andern colligiret, jedoch mit der Erkauffung nicht so lange, bis 1000 Thlr. beysammen seyn werden, gewartet, sondern sobald 200 Thlr. zusammen bracht seyn, entweder mit Anschaffung ganz neuer Bücher, oder Erhandlung

einer alten nützlichen Bibliothek der Anfang gemachet und also bis 1000 Thlr. effective aufgewendet worden sind, continuiret werden solle." Zur Vermehrung und Unterhaltung der Bibliothek sind jährlich 65 Thlr., nämlich 35 Thlr. zur Anschaffung der besten Bücher juristischen, historischen und politischen Inhaltes nach der Vorschrift des Testators und 30 Thlr. zum Salar für den jedesmaligen Bibliothekar, festgesetzt. Was die Benutzung der Bücher anlangt, so „sollen", wie die neuere Fundationsurkunde vorschreibt, „diejenige, so nicht studiret mit der Bibliothek. und Instrumenten, nichts zu schaffen haben, auch keinem, der gleich studiret hatt, kein Buch anderergestalt, als gegen einen Schein von dem Inspectore oder Dispensatore, auch länger nicht als auff Zwey Monat vorgeliehen, und nach deren Verfliessung wieder eingeschaffet werden; Die vorhandene Manuscripta aber sollen nimmermehr aus der Bibliothek kommen oder einigen Menschen geliehen werden." Die Geschäftsführung bei der Bibliothek ist nach des Testators Willen einem der Königl. Regierung zu präsentirenden und bei derselben nach vorgeschriebener Eidesnotul zu verpflichtenden Bibliothekar zu übertragen. Hierzu soll jederzeit ein in Budissin wohnhafter, dafür geeigneter Gelehrter in Vorschlag gebracht, und derselbe nach geleisteter Sicherheit auf eine von dem Administrator zu ertheilende, durch den Executor zu authorisirende und von diesen beiden Personen nebst dem Bibliothekar selbst zu unterzeichnende Instruction vereidet werden.

Regulativ für die von Gersdorf-Weichaische Stiftung zu Budissin. Budissin 1824. 4.

Gratz. — Bibliothek des ständischen Museums, Joanneum genannt, ist gleichzeitig mit dem Museum 1811 vom Erzherzoge Johann von Oesterreich dadurch begründet worden, dass derselbe einen grossen Theil seiner eigenen Büchersammlung, hauptsächlich geschichtliche, geographische, physikalische, mineralogische, chemische, botanische und landwirthschaftliche Werke, dem Museum überlassen hat. Ausser Dem, was der Stifter selbst durch wiederholte zahlreiche Büchergeschenke, unter Anderem von mehr als 4000 Bden. der auserlesensten Werke, zur Vergrösserung der Bibliothek beigetragen hat, ist in dieser Hinsicht der Zuwachs von drei sehr ansehnlichen Büchersammlungen von wesentlicher Bedeutung und Wichtigkeit gewesen, nämlich: 1815 der hauptsächlich durch viele und seltene Werke über Botanik, Zoologie und Physik ausgezeichneten Sammlung des Grafen Franz v. Egger; 1817 der aus Prachtausgaben der Klassiker aller Zeiten und Nationen, aus geographischen Werken nebst Landkarten, Kupferstichen und anderen kostbaren Bildwerken bestehenden Sammlung des Grafen Joseph

von Brigido, Gouverneurs von Galizien; 1818 der reichen und sorgsam ausgewählten Bibliothek des K. K. obersten Kanzlers und Ministers Grafen Franz v. Saurau. Hierüber ist noch in Betreff der Bereicherung der Bibliothek zu erwähnen, dass von den, bei Gelegenheit der Versammlung der Deutschen Naturforscher und Aerzte zu Gratz 1845, von Seiten der Stände zur Vervollständigung der einzelnen Sammlungen bewilligten bedeutenden Geldmitteln nicht weniger als 3254 Fl. der Bibliothek als ausserordentliche Beihilfe gewährt worden ist; dass ferner in Folge des Erlasses der K. K. Ministerien des Innern, der Justiz und des Unterrichtes vom 20. Mai 1854 alle verfügbare Probeexemplare von Presserzeugnissen, die von den Gratzer Buchdruckereien der K. K. Staatsanwaltschaft und der Polizeidirektion von Amtswegen übergeben werden müssen, der Bibliothek zufallen; sowie endlich dass auch das K. K. Ministerium des Innern 1858 einen Betrag von 1000 Fl. aus dem ständischen Domestikum zum Ankauf der prachtvollen Sammlung von 1972 Bden. und 31 Karten aus dem Nachlasse des K. K. Feldzeugmeisters Freiherrn v. Schönhals bewilligt hat. Auf diese Weise und noch durch Journalzuwachs von Seiten verschiedener Vereine ist die Bibliothek 1860 im Besitze von 19,528 Werken in 44,714 Bden. und 9368 Heften gewesen. Davon kommen 5030 Werke auf die Geschichte mit Hilfswissenschaften, 1675 auf Landwirthschaft, 1610 Rechtswissenschaft und Politik, 1325 Schöne Litteratur, 1099 Physik und Chemie, 925 Medicin, 885 Sprachwissenschaft und Philologie, 801 Technologie und Handelswissenschaft, 705 Botanik, 632 Theologie, 630 Mineralogie, 573 Philosophie und Pädagogik, 437 Mathematik, 425 Sammelwerke, 424 Zoologie, 423 Kriegswissenschaft, 350 Bildende Kunst, 156 Naturgeschichte überhaupt und 1423 Styriaca. Was das Lokal der Bibliothek betrifft, so waren anfänglich die Bücher neben dem Lesekabinete des Museums unter der Obhut eines Scriptors aufgestellt, und, um ihre Benutzung möglichst zu erleichtern und die Lesestunden mit denen in der Lycealbibliothek von 9 bis 2 Uhr in Verbindung zu bringen, die Oeffnung der Bibliothek für die Abendstunden anberaumt gewesen; allein da bald Bücher sowohl als Leser in den dazu bestimmten beiden Zimmern nicht mehr Raum gefunden hatten, so war 1825 der Bau eines eigenen Bibliotheksaales begonnen worden. Gleichzeitig mit der Vollendung desselben 1826 hat der damalige Scriptor der Universitätsbibliothek J. Krausler, dem das Joanneum die Aufstellung und Katalogisirung seiner Bücher verdankt, provisorisch die obere Leitung der Bibliothek übernommen und dieselbe neben seinem Universitätsamte bis zu seinem Tode 1852 fort-

geführt. Seit 1854 ist der Bibliothekar Dr. Fr. Mitterbacher definitiver Vorstand. Unter ihm stehen ein Scriptor und ein Amanuensis.

Litteratur und Miscellen.

Allgemeines.

[4.] Serapeum. Zeitschrift für Bibliothekwissenschaft, Handschriftenkunde und ältere Litteratur. Im Vereine mit Bibliothekaren und Litteraturfreunden herausgegeben von Dr. Robert Naumann. XXIII. Jahrgang. Leipzig, T. O. Weigel. 1862. 8. Monatlich 2 Nrr. à 1 B. Hauptbl. u. ½ B. Intelligenzbl. Pr. n. 4 Thlr. 15 Ngr. (S. Anz. J. 1862. Nr. 858.)

Das Hauptblatt enthält Nr. 20. S. 305—17 Die Bibliothek eines fränkischen Weihbischofs des achtzehnten Jahrhunderts. Von Dr. Anton Ruland, K. Oberbibliothekar in Würzburg. Betr. die von Hirsching in seinem Versuche einer Beschreibung sehenswürdiger Bibliotheken Teutschlands erwähnte Bibliothek des sel. Weihbischofs Franz Jos. v. Hahn in Bamberg — S. 318—19 Zur Litteratur der Bilderräthsel; von J. M. Wagner in Wien — S. 319—20 Anzeige der „Hebräischen Bibliographie", von Dr. F. L. Hoffmann in Hamburg — S. 320 Nachtrag zu dem Artikel „Die Lieder gegen das Interim" — Nr. 21 S. 321—34 Rothe Bücher in städtischen und anderen Archiven nach Inhalt und Bedeutung. Mitgetheilt von Hofrath Dr. Hesse in Rudolstadt — S. 334—35 Anzeige von „Album de Fac-Simile des Régents, Capitaines et Hommes d'Etat 1500—1576. Dessinés sur les originaux et expliqués par Ch. Oberleitner" — S. 335—36 Der deutsche S. Georgsorden. Mitgetheilt von Emil Weller in Zürich. Im Intelligenzbl. findet sich Nr. 20. S. 153—58 u. Nr. 21. S. 161—66 Auszug aus dem Catalogue of the Manuscripts at Ashburnham Place 1853. London, print. by Hodgson. gr. Fol. (Schluss.)

[5.] Bulletin du Bibliophile Belge, publié par F. Heussner, sous la direction de Aug. Scheler, Bibliothécaire du Roi. (A. u. d. Tit.: Le Bibliophile Belge.) Tom. XVIII. (2e Série Tom. IX.) Bruxelles, Heussner. 1862. 8. Pr. 10 Fr. f. Belgien, 12 f. d. Ausland. (S. Anz. J. 1862. Nr. 767.)

Das 5. Heft enthält: S. 313—24 Catalogue méthodique des Dissertations ou Thèses académiques imprimés par les Elsevier de 1616 à 1712, Recueillies pour la première fois dans la Bibliothèque Impériale publique de Saint-Pétersbourg par le bibliothécaire Dr. Ch. Fr. Walther. Supplément aux Annales de l'Imprimerie des Elsevier, Publiées par Charles Pieters, à Gand, suivi de quelques autres additions et remarques sur ce dernier ouvrage. (Fortsetzung.) — S. 325—33 La collection elzevirienne

de la Bibliothèque impériale publique à Saint-Pétersbourg. (Uebersetzung des im Anz. J. 1862. Nr. 309 erwähnten u. Nr. 510 abgedruckten Schriftchens.) — S. 334—38 Description bibliographique exacte de quatre opuscules rares, concernant la querelle survenue entre les Carmes flamands et les Bollandistes. (Bibliothèque publique de Hambourg.) — S. 339—40 Quelques mots sur Edmond Breuché de la Croix, poëte français, curé de Flemalle-lez-Liége; par Ul. Capitaine — S. 341 —42 Une plaquette artésienne; par le Comte d'Héricourt — S. 343—54 Relevé des manuscrits, se rattachant aux Pays-Bas et à la Belgique, ou écrits en langue néerlandaise, qui se trouvent à la bibliothèque publique de la ville de Hambourg; par F. L. Hoffmann — S. 354—55 Une rectification bibliographique, par H. Helbig. Betr. die von Namur behauptete Annahme einer Joh. Dietenberger'schen Deutschen Bibelausgabe von 1516 — S. 356—72 Notes et Dissertations relatives à l'Histoire de l'Imprimerie; par H. Helbig. (Fin.) — S. 373—401 Revue bibliographique. Betr. unter Anderem De Manne's „Dictionnaire des ouvrages anonym. et pseudonym." u. die darauf bezüglichen „Retouches" von Quérard, ferner Vanderhaeghens „Bibliographie Gantoise", Housse's „Faustsage u. den historischen Faust", Grässe's „Trésor de Livres rares et précieux", Hoffmann's „Verzeichniss der Schriften des Desiderius Erasmus von Rotterdam", Naumann's Serapeum, sowie eine Suite neuer Publikationen von Gay u. von Aubry in Paris — S. 402—8 Ventes de livres: Résultat de la vente de manuscrits et de livres imprimés de la Collection Libri (partie réservée), qui a eu lieu le 25 juillet dernier, à Londres, chez Sotheby et Wilkinson; Pièces achetées par le gouvernement belge pour les archives du royaume à la vente d'archives et de lettres autographes, qui a eu lieu à Londres le 30 juin dernier. Am Schlusse des Heftes findet sich die Fortsetzung der de Backer- u. Ruelens'schen „Annales de l'Imprimerie Plantinienne" S. 269—76.

[6.] **Bulletin du Bibliophile et du Bibliothécaire Revue mensuelle publiée par J. Techener avec le concours De MM. Charles Asselineau; J. Andrieux, de la biblioth. du Sénat; L. Barbier, administrateur à la bibliothèque du Louvre; Ph. Beaune; Honoré Bonhomme; Ap. Briquet; G. Brunet; J. Carnandet; E. Castaigne, bibliothécaire à Angoulême; J. Chenu, elzéviriophile; V. Cousin, de l'Académie françoise; Cte Clément de Ris; Cuvillier-Fleury; Dr. Desbarreaux-Bernard; A. Dinaux; Bon A. Ernouf; Ferdinand Denis, conservateur à la bibliothèque Sainte-Geneviève; Al. de La Fizelière; marquis de Gaillon; prince Augustin Galitzin; J. Ed. Gardet; J. de Gaule; Grangier de La Marinière; P. Lacroix (Bibliophile Jacob), conservateur à la bibliothèque de l'Arsenal;**

Th. Lavallée; Le Roux de Lincy; Fr. Morand; Paulin Paris, de l'Institut; Louis Paris; Dr. J. F. Payen; Philarète Chasles, conservateur à la bibliothèque Mazarine; Bon J. Pichon, président de la Société des bibliophiles françois; Mis Du Prat; Rathery, conservateur à la Bibliothèque impériale; Rouard; S. de Sacy, de l'Académie françoise; Sainte-Beuve, de l'Académie françoise; A. Teulet; Turquety, Vallet de Viriville; Cte Horace de Viel-Castel; Ch. Weiss; Francis Wey; Yémeniz, de la Société des bibliophiles françois; etc., etc.; contenant des notices bibliographiques, philologiques, historiques, littéraires, et le Catalogue raisonné des livres de l'Editeur. Quinzième Série. Paris, Techener. 1862. 8. Monatlich ein Heft à 4 B. Pr. n. 5 Thlr. 10 Ngr. (S. Anz. J. 1862. Nr. 859.)

Das Octb.-Novbr.-Heft enthält: S. 1269—86 Port-Royal, de Sainte-Beuve, de l'Académie Françoise; par F. Colincamp — S. 1286 — 90 Discours de Paulin Paris, prononcé aux funérailles de Magnin, le 11 octobre 1862 — S. 1291 — 1311 Recherches sur Michel Montaigne: Correspondance relative à sa mort; par J. F. Payen — S. 1311 — 18 Une Satire de Du Lorens: A M. Colletet, satyre contre les demy-sçavans; par Edouard Tricotel — S. 1319 — 34 Charles Nodier philologue et grammairien: Correspondance inédite, par Paul Lacroix (bibliophile Jacob) — S. 1334 — 36 L'Ambassade du Duc de Créquy; par Edouard de Barthélemy — S. 1337 — 40 Une Promenade sur le quai des Augustins en juin 1790; par le Marquis de Gaillon — S. 1340 — 44 Nouvelles et Variétés. Enth. unter Anderem eine Mittheilung Louis Paris' über den verst. Conservator des geograph. Cabinets der Pariser Kaiserl. Bibliothek Jomard, an dessen Stelle E. Cortambert berufen ist — S. 1345 — 56 Catalogue raisonné de Livres anciens, rares, curieux, qui se trouvent en vente à la librairie de J. Techener.

[7.] Annales du Bibliophile du Bibliothécaire et de l'Archiviste Pour l'année 1862 Publiées par Louis Lacour. Paris, au Bureau et chez Claudin et Meugnot. 8. Monatlich 1 B. Pr. 7 Fr. f. Frankreich, 8—10 Fr. f. d. Ausland. (S. Anz. J. 1862. Nr. 860.)

Enth. in Nr. 11. S. 161—65 Les Archives de l'Angleterre. Seconde Lettre de Gustave Masson au directeur — S. 165—69 Les Bibliothèques de Constantinople. Lettre de Henri Alkan au directeur — S. 169 Sur les Mémoires de Sanson. Lettre du Dr. A. Chereau au directeur — S. 170—72 La nouvelle Bibliothèque de la ville de Grenoble — S. 172—74 Les Livres condamnés Relevé, d'après les documents originaux, par E. Boutaric, archiviste aux Archives de l'Empire. (Suite) — S. 174—75 Presse bibliographique — S. 175—76 Catalogues de Libraires.

[8.] Bulletin du Bouquiniste publié par Auguste Aubry, libraire. 6e Année, 2e Semestre. Paris, Aubry. 1862. 8. Pr. f. d. Jahrg. n. 1 Thlr. 10 Ngr. (S. Anz. J. 1862. Nr. 862.)

Von den drei in neuester Zeit erschienenen Nummern 141—43 enthalten ausser dem Aubry'schen Lagerkataloge, der bekanntlich den wesentlichen Theil des ganzen Bulletins bildet, Nr. 141. S. 591—92 „Le Maire, le Conseil municipal et la Bibliothèque de Grenoble, par Alfred Franklin" u. S. 594 eine Anzeige von Duprat's „Histoire de l'Imprimerie impériale," sowie Nr. 143. S. 651—57 „Aperçu sur les progrés de la Typographie en France depuis le XVIe siècle, et sur l'état actuel de l'Imprimerie de Paris; par Duprat." (Schluss folgt.)

Bibliographie.

[9.] Boletin bibliográfico Español. Redactor-Editor Dionisio Hidalgo. Año III. Madrid, 1862. 8. Enth. Nr. 13. S. 156—58, Nr. 14. S. 168—72 u. Nr. 15. S. 178—80 Mittheilungen über Spanische Incunabeln.

Zusätze zu Ch. Ant. de La Serna Santander's „Dictionnaire bibliographique choisi du quinzième siècle (Bruxelles 1805—1807 gr. 8. 3 Vols.)"

[10.] Trésor de Livres rares et précieux ou Nouveau Dictionnaire bibliographique contenant plus de cent mille articles de Livres rares, curieux et recherchés, d'Ouvrages de luxe, etc. avec les signes connus pour destinguer les éditions originales de contrefaçons qui en on été faites, des notes sur la rareté et le mérite des livres cités et les prix que ces livres ont atteints dans les ventes les plus fameuses, et qu'ils conservent encore dans les magasins des bouquinistes les plus renommés de l'Europe, par Jean George Théodore Graesse, Conseiller aulique, etc. Tom. IV. Livr. 4. (21.) [Lucretius—Marco.] Dresde, Kuntze. 1862. gr. 4. S. 289—384. Pr. n. 2 Thlr. (S. Anz. J. 1862. Nr. 773.)

Mit stetiger u. regelmässiger Raschheit schreitet das vorl. Werk vorwärts u. gewinnt neben dem Brunet'schen „Manuel du Libraire," der in neuerer Zeit so ziemlich der einzige Rathgeber für die allgem. Litteratur gewesen ist, mehr u. mehr Boden, zumal in Bezug auf ausserfranzösische, namentlich Deutsche Litteraturerscheinungen, die den Französischen mindestens ebenbürtig sind, das Brunet'sche Handbuch noch Manches vermissen lässt, dessen Ersatz dem auf Deutschen Boden erscheinenden G.'schen Werke leicht fallen dürfte. Es dürfte zwar Manchem etwas kostspielig vorkommen, neben dem Brunet'schen Werke sich auch noch das G.'sche anzuschaffen; aber Bibliographen von Fach, Bibliothekare, grössere Antiquare, sowie Alle, die sich mit den Litteraturerscheinungen eingehender

zu beschäftigen haben, würden Unrecht thun, das eine Werk um des andern willen zu vernachlässigen.

[11.] Ausländischer Journal-Katalog von F. A. Brockhaus' Sortiment und Antiquarium in Leipzig. Neue mit einer systematischen Uebersicht vermehrte Ausgabe. 1863. Druck von Brockhaus in Leipzig. (1862.) gr. 8. 32 S. (S. Anz. J. 1862. Nr. 10.)

Enth. eine Uebersicht der in Frankreich, Belgien, England u. Nordamerika erscheinenden Zeitschriften, mit Ausschluss politischer Blätter, nebst Angabe der Preise, wie sie von Buchhändlern durch Brockhaus bezogen werden können. Nach des Herausg.'s Erklärung sind mit dem Erscheinen des vorl. Kataloges alle früher erschienenen als annullirt zu betrachten.

[12.] Allgemeines Bücher-Lexikon oder vollständiges alphabetisches Verzeichniß aller von 1700 bis Ende 1861 erschienenen Bücher, welche in Deutschland und in den durch Sprache und Literatur damit verwandten Ländern gedruckt worden sind. Nebst Angabe der Druckorte, der Verleger, des Erscheinungsjahrs, der Seitenzahl, des Formats, der Preise 2c. Von Wilhelm Heinsius. XIII. Band, welcher die von 1857 bis Ende 1861 erschienenen Bücher und die Berichtigungen früherer Erscheinungen enthält. Herausgegeben von Robert Heumann. Lief. 4. [Drobtince — Frischlin.] Leipzig, Brockhaus. 1862. gr. 4. 241—320 S. Pr. n. 25 Ngr., auf Vel. Pap. n. 1 Thlr. 6 Ngr. (S. Anz. J. 1862. Nr. 865.)

Sorgfältige Bearbeitung u. promptes Erscheinen.

[13.] * La France littéraire, ou Dictionnaire bibliographique des savants, historiens et gens de lettres de la France, ainsi que des littérateurs étrangers qui ont écrit en français, plus particulièrement pendant les XVIIIe et XIXe siècles. Ouvrage dans lequel on a inséré, afin d'en former une Bibliographie nationale complète, l'indication 1° des réimpressions des ouvrages français de tous les âges; 2° des diverses traductions en notre langue de tous les auteurs étrangers, anciens et modernes; 3° celle des réimpressions faites en France des ouvrages originaux de ces mêmes auteurs étrangers, pendant cette époque. Par J. M. Quérard. Tom. XII. Livr. 3. Paris, l'éditeur. 1862. 8°. S. 289—480. Pr. f. alle 3 Lief. 20 Fr. (S. Anz. J. 1859. Nr. 409.)

Reicht von Ribault de Laugardière bis Robbé de Beauveset.

[14.] Feuilleton du Journal général de l'Imprimerie et de la Librairie 1862. Nr. 47.

Diese ein ziemlich starkes Heft bildende Nummer enthält einen „Catalogue de Livres d'étrennes Pour 1863", nur für den buchhändlerischen Verkehr bestimmt.

[15.] Diccionario bibliographico Portuguez Estudos de Innocencio Francisco da Silva applicaveis a Portugal e ao Brasil. Tom. VI. Lisboa, na imprensa nacional. 1862. gr. 8. 474 S. Pr. n. 4 Thlr. (S. Anz. J. 1862. Nr. 14.)

Reicht von Manuel bis Pedro. — Am Schlusse ist angehängt: O Diccionario bibliographico Portuguez julgado pela imprensa contemporanea nacional e estrangeira. (2 serie.) Ibid. 1861. gr. 8. S. 29—70. Die 1. Serie hierzu findet sich am Schlusse des III. Bandes.

[16.] Allgemeine kritische Bibliographie der neuesten theologischen Literatur, bearbeitet von F. Delitzsch, H. E. F. Guerike, K. Ströbel, R. Rocholl, L. Wetzel, W. Dieckmann, E. Engelhardt, O. Köhler, A. Althaus, C. F. Keil, C. W. Otto, K. Ph. Fischer, A. Köhler, E. Nägelsbach, C. Plitt, A. H. Schick, u. A. Enth. in der Zeitschrift für die gesammte lutherische Theologie und Kirche, begründet durch Dr. A. G. Rudelbach und Dr. H. E. F. Guericke, fortgeführt von Dr. Fr. Delitzsch und Dr. H. E. F. Guericke. XXIV. Jahrgang. Leipzig, Dörffling u. Franke. 8. Zum Schlusse der einzelnen Quartalhefte, z. B. im 1. Hefte S. 172–216. (S. Anz. J. 1862. Nr. 15.)

Gute Uebersichten, aber von mehr kritischem als bibliographischem Interesse.

[17.] * Indices generales, simul et specialis, Patrologiae latinae, alphabetice, chronologice, statistice, synthetice, analytice, analogice, theologice, logice, hierarchice, bibliographice, biographice, etc., secundum personarum conditionem, regionem, etc., et rerum specialitatem, concinnati; lectoris ad quaesitum quodlibet per immensam materiarum sylvam quasi manu ductores; et catholicam traditionem redivivam complectentes. Accurante J. P. Migne. Tom. I—II. Paris, Migne. 1862. Lex. 8. XXVIII, 648 & 682 S.

Patrologiae latinae T. 218. 219.

[18.] Grundsätze des gemeinen Deutschen Staatsrechts, mit besonderer Rücksicht auf das allgemeine Staatsrecht und auf die neuesten Zeitverhältnisse. Von Dr. Heinrich Zoepfl, ö. o. Professor der Rechte an der Universität Heidelberg. V., durchaus vermehrte und verbesserte Auflage. Th. I. Leipzig u. Heidelberg, Winter. gr. 8. Enth. S. 36–40 u. 146—52 die Literatur des allgemeinen, sowie des gemeinen deutschen Staatsrechts.

Ausgewählte Litteratur ohne Ansprüche auf bibliographische Bedeutung. Ausserdem finden sich im Buche noch ein paar andere derartige Litteraturzusammenstellungen über specielle Theile des gemeinen Deutschen Staatsrechts.

[19.] Die Preußische Gesetzgebung in Bezug auf Urheberrecht, Buchhandel und Presse. Zusammenstellung aller auf diesen Gebieten zur Zeit gültigen Gesetze und Verordnungen nebst gerichtlichen Entscheidungen, Anmerkungen und Erläuterungen herausgegeben von Hermann Kaiser. Berlin, Schroeder. 1862. 8. Enth. S. 2, 13—14, 23—28, 92—95, 209 u. 231—32: Literatur.

Die Litteratur enthält die bemerkenswertheren und gangbareren Werke über die Pressgesetzgebung überhaupt, sowie insbesondere die Deutsche und speciell die Preussische.

[20.] Bibliografia analitica degli Statuti Italiani esistenti nella privata Biblioteca del Dr. Antonio Valsecchi già Professore di Diritto Romano feudale e statutario nell' Università di Padova. Vol. I. Fasc. 2. Padova coi tipi del Seminario. (1862.) gr. 8. 112 S. Alessandria nella Paglia; 15 S. Asti in Piemonte; 16 S. Aviano nel Friuli; 4 Bll. Appendice, sowie Verbesserungen zu Adria, Aosta u. Arezzo. Pr. f. d. vollständ. Bd. n. 1 Thlr. 26 Ngr. (S. Anz. J. 1862. Nr. 681.)

Bibliographisch von durchaus untergeordnetem Werthe; nur von juridisch-historisch-sprachlichem Interesse.

[21.] * L'Echo médical et bibliographique, paraissant le 1er et le 15 de chaque mois, sous la direction de M. le docteur P. Bellemont. 3e Année. 2e Série du Bulletin des spécialités. No. 1. 1er Septembre 1862. Paris, impr. Dubuisson et Cie. 8. 16 S. Jahrespr. 2 Fr. 50 c. f. Frankreich, 5 Fr. f. d. Ausland.

[22.] Grundriss der Geschichte der Philosophie von Thales bis auf die Gegenwart. Th. I. A. u. d. Tit.: Grundriss der Geschichte der Philosophie der vorchristlichen Zeit. Von Dr. Friedrich Ueberweg, a. o. Professor der Philosophie an der Universität zu Königsberg. Berlin, Mittler & Sohn. gr. 8. IX, 194 S. Pr. n. 1 Thlr. 6 Ngr.

Mit zahlreichen, freilich grösseren Theiles bibliographisch ziemlich unzulänglichen litter. Nachweisen.

[23.] Pädagogischer Wegweiser. Ein Führer durch die verschiedenen Gebiete des Unterrichts in Volksschulen für angehende Lehrer, Lehrerinnen, Seminaristen und Schulpräparanden verfaßt von Gottfried Tkustek in Lissa, und bevorwortet von Chr. G. Scholz in Breslau. Breslau, Leuckart. 8. VII, 195 S. Pr. n. 25 Ngr.

Mit ausgewählter Litteratur.

[24.] Militärische Blätter. In Verbindung mit Mehreren herausgegeben von R. de l'Homme de Courbiere. IV. Jahrgang. Berlin, Wagner. 1862. 4. Enth. am Schlusse der Wochennummern: Verzeichniß aller militärischen Neuigkeiten aus der deutschen und den einigermaßen wichtigen aus der französischen, englischen rc. Literatur.

Fleissig zusammengestellt, aber nicht mit der erforderlichen bibliograph. Sachkenntniss.

[25.] Bibliotheca historica medii aevi Wegweiser durch die Geschichtswerke des Europäischen Mittelalters von 375—1500 Vollständiges Inhaltsverzeichniss zu „Acta Sanctorum" der Bollandisten Anhang Quellenkunde für die Geschichte der Europäischen Staaten während des Mittelalters Von August Potthast Bogen 27—52. Berlin, Kastner & Cie. 1862. Lex. 8. 417—832 S. Subscript. Pr. n. 2 Thlr. 15 Ngr. (S. Anz. J. 1862. Nr. 688.)

Das wichtige u. umfangreiche Material, welches, wie der Verf. schreibt, während des Druckes noch zahlreiche Erweiterungen u. Zusätze erfahren, hat, ohne dem Werke u. somit der Wissenschaft Eintrag zu thun, nicht auf der ursprünglich festgesetzten Anzahl von 50 Bog. bewältigt werden können. Man hat daher die vorl. II. Hälfte des Werkes in gleicher Stärke wie die I. jetzt ausgegeben u. wird in Kurzem den Schluss des Ganzen von c. 10—12 Bog. unter verhältnissmässigem Preisaufschlage nachliefern.

[26.] Central-Depot sämmtlicher photographischen Visitenkarten-Portraits. Vollständigster Catalog photographischer Portraits in Visitenkarten-Format in Original-Aufnahmen nach dem Leben. Universal-Gallerie der Zeitgenossen: Regenten, Geistlichkeit, Generäle, Diplomaten, Gelehrte, Künstler u. s. w. vorräthig in der Buch- und Kunsthandlung von Hugo Quaas. Berlin. 1862. 8. 1 Bl. 80 S. Pr. n. 4 Ngr.

Nur für merkantilisches Interesse, sonst von keinem anderen Werthe.

[27.] Die Monogrammisten und diejenigen bekannten und unbekannten Künstler aller Schulen, welche sich zur Bezeichnung ihrer Werke eines figürlichen Zeichens, der Initialen des Namens, der Abbreviatur desselben &c. bedient haben. Mit Berücksichtigung von Buchdruckerzeichen, der Stempel von Kunstsammlern, der Stempel der alten Gold- & Silberschmiede, der Majolicafabriken, Porcellan-Manufacturen u. s. w. Nachrichten über Maler, Zeichner, Bildhauer, Architekten, Kupferstecher, Formschneider, Briefmaler, Schreibkünstler, Lithographen, Stempelschneider, Emailleure, Goldschmiede, Niello-, Metall- & Elfenbein-Arbeiter, Graveure, Waffenschmiede u. s. w. Mit den raisonnirenden Verzeichnissen der Werke anonymer Meister, deren Zeichen gegeben sind, und der Hinweisung auf die mit Monogrammen oder Initialen bezeichneten Produkte bekannter Künstler. Ein für sich bestehendes Werk, aber zugleich auch Ergänzung und Abschluss des Neuen allgemeinen Künstler-Lexicons, und Supplement zu den bekannten Werken von A. Bartsch, Robert-Dumesnil, C. le Blanc, F. Brulliot, J. Heller u. s. w. Bearbeitet von Dr. G. K. Nagler, Verfasser des neuen allgemeinen Künstler-Lexicons etc. Bd. III. Hft. 5 & 6. München, Franz. 1862. 8. 385—576 S. Pr. n. 1 Thlr. 10 Ngr. (S. Anz. J. 1862. Nr. 530.)

Enth. die Monogrammisten Hh bis Hs.

[28.] Essai de Bibliographie contenant l'indication des ouvrages relatifs à l'Histoire de la Gravure et des Graveurs par Georges Duplessis. Paris, Rapilly. 1862. 8. 48 S. (Nur in wenigen Exempl. abgedruckt.)

Das vorl. Büchelchen nennt sich mit Recht bloss einen Versuch; es ist zwar ein anerkennenswerther Versuch, aber

immerhin nur ein Versuch, der, namentlich was die nichtfranzösische Litteratur anlangt, theilweise ziemlich mangelhaft geblieben ist. Das anfänglich nur zum Privatgebrauche angelegte und später erst behufs der Veröffentlichung weiter vervollständigte Verzeichniss ist über siebentehalbhundert Nrn. stark, systematisch geordnet und mit einem alphabet. Register versehen.

[29.] Ernst Moritz Arndt und die Universität Greifswald zu Anfang unseres Jahrhunderts. Ein Stück aus seinem und ihrem Leben. Mit einem Anhange aus Arndts Briefen. Von Albert Hoefer, o. ö. Professor der Universität Greifswald. Berlin, Weidmann. 8°. Enth. S. 84—86 eine Uebersicht von E. M. Arndts schriftstellerischer Tätigkeit bis zu den Jahren 1810—12.

Auch in den übrigen Theilen des Buches ist A.'s schriftstellerischer Thätigkeit Erwähnung gethan, in Bezug auf welche auf D. H. Biederstädt's Nachrichten von dem Leben und den Schriften neuvorpommerisch-rügenscher Gelehrten (Greifswald 1824. 4.) verwiesen ist.

[30.] Ludwig van Beethoven Leben und Schaffen. Von Adolf Bernhard Marx. II., völlig umgearbeitete, vermehrte und verbesserte Auflage. Th. II. Berlin, Janke. gr. 8. Enth. S. 373—82: Verzeichniss der Beethovenschen Werke.

Nur historisch und biographisch interessant, bibliographisch so gut wie ohne Werth. Die 1. Auflage des Buches ist 1859 erschienen.

[31.] Matthias Claudius der Wandsbecker Bote. Ein deutsches Stillleben von Wilhelm Herbst. III. vermehrte Auflage. Gotha, Perthes. 8. Enth. S. 565—612 die betreff. litterar. Notizen. (S. Anz. J. 1858. Nr. 24.)

Die litterar. Notizen enth.: 1) Claudius' selbständig erschienene Druckschriften; 2) Gedruckte Quellen und Hülfsmittel zu Claudius' Lebens- und Bildungsgeschichte; 3) Ursprünglicher Standort von Claudius' gesammelten Schriften.

[32.] * Notes sur la vie et les écrits d'Euloge Schneider, accusateur public du Département du Bas-Rhin, publiées par F. C. Heitz. Bibliothécaire-archiviste de la Société des sciences, agriculture et arts du Département du Bas-Rhin. Strasbourg. 1862. 8.

Enth. unter Anderem ein Verzeichniss der von Sch. in Deutschland von 1785—90 herausgegebenen Schriften, sowie ein gleich ausführliches derjenigen Schriften, die Sch. in Franz. Sprache von 1791—94 in Frankreich veröffentlicht hat. Vgl. Blätt. f. liter. Unterhalt. 1862. Nr. 44. S. 810—12.

Buchhändler- und antiquar. Kataloge.

[33.] Antiquarisches Verzeichniss No. XXXVII. Catalog des Antiquarischen Bücherlagers der Akademischen Buchhandlung in Kiel. 1862. 8. 1 Bl. 48 S.

Enth.: I. Jurisprudenz u. Staatswissenschaft im Allgem.; II. Dänisches, Schleswigsches, Holsteinisches, Lauenburgisches, Hamburgisches und Lübsches Recht; III. Juristische Dissertationen.

[34.] Verlags-Catalog von Julius Bädeker in Iserlohn und Elberfeld. Bis 1863. 8. 26 S.

Systematisch mit alphabet. Register, theilweise gut redigirt. Theologie, Naturwissenschaft u. Verwandtes, Geschichte, Belletristik, Schulwissenschaftliches.

[35.] Verlags-Catalog von Friedrich Bartholomäus in Erfurt. Ausgegeben am 1. Januar 1863. 8. 2 Bll. 78 S. (S. Anz. J. 1860. Nr. 538.)

In drei Abtheilungen (Bücher etc., Kunstsachen, Karten u. Pläne) alphabetisch, mit Ausnahme der hier u. da fehlenden Jahrzahlen, ziemlich gut redigirt. Hauptsächlich gemeinnützige Schriften zur Belehrung u. Unterhaltung.

[36.] Nro. LXX. Antiquarischer Katalog der C. H. Beck'schen Buchhandlung in Nördlingen. — Manuscripte. Aeltere Deutsche Literatur. Original-Reformations-Schriften. Aeltere protestantische Theologie. Varia. 1862. 8. 1 Bl. 27 S. 462 Nrr.

Verdient Beachtung.

[37.] Verlags-Verzeichniß von C. Bertelsmann in Gütersloh. August 1862. kl. 8. 15 S. (S. Anz. J. 1860. Nr. 538.)

Alphabetisch, nur theilweise gut redigirt. Hauptsächlich Lieder- und Schulbücher.

[38.] Nr. 53—59. Antiquarisches Bücherlager von Gust. Bertram in Sondershausen. 1862. 8. à ½—1 B.

Vermischte, meist Deutsche gangbare Litteratur.

[39.] No. 16—25. Bücher-Anzeige von Antiquar Max Brissel. München. Juli bis Dezember 1862. 4. à ½ B.

Vermischte ältere und neuere Litteratur, worunter viele Bavarica.

[40.] Catalog Nro. 45 ausgegeben von der J. D. Class'schen Buchhandlung (C. F. Schmidt) in Heilbronn a. N. — Katholische Theologie und Philosophie. (1862.) kl. 8. 48 S.

Von den früheren Katalogen enthält Nr. 40 (32 S.) protestantische Theologie u. Philosophie, Nr. 41 (20 S.) Bau- u. Ingenieurwesen mit Verwandtem.

[41.] Libros de heráldica, genealogías y linajes, que se hallan de venta en la librería de Juan Colomar (Palma de Mallorca). Enth. im: Boletin bibliográfico Español. Año III. Madrid. 1862. 8. Boletin de Anuncios Nr. 19. S. LXXVII—LXXXIX.

Spanische Litteratur.

[42.] Antiquarischer Anzeiger Nr. 13—17 von A. Coppenrath (vormals Montag und Weiß'sche Buchhandlung) in Regensburg. (1862.) 8. à 1 B.

Vermischte, meist Deutsche gangbare Litteratur.

[43.] No. 3. J. Dalp'sche Buchhandlung in Bern. — Verzeichniss werthvoller Werke der französischen, deutschen und englischen Literatur. (A. m. franz. Tit.) 1862. kl. 8. 1 Bl. 62 S. 1181 Nrr.

Meist neuere Litteratur aus fast allen Wiss.-Fächern.

[44.] Antiquarisches Bücher-Verzeichniß Nr. III. Catalog des antiquarischen Bücherlagers von C. Detloff's Buchhandlung in Basel. October 1862. kl. 8. 112 S. 1548 Nrr.

Meist Deutsche Litteratur aus verschied. Fächern, besond. der Geschichte, Theolog., Philolog., Naturwissenschaft. — Gleichzeitig ist von D. ein „Catalogue de Livres français et étrangers" (kl. 8. 40 S. 726 Nrr.) ausgegeben worden.

[45.] Nr. XXXVIII. Catalogue methodique (avec notes) de la Librairie ancienne et moderne de Duquesne, à Gand. Cinquième Partie. (1862.) 8°. 28 Bll. 1490—1993 Nrr.

Enth. ältere u. vorzüglich neuere Werke aus dem Fache der „Belles-Lettres (Linguistique, Rhétorique, Poésie, Poètes Grecs, Latins, Français).

[46.] Catalog des antiquarischen Bücherlagers der Ernst'schen Buchhandlung in Quedlinburg. (1862.) kl. 8. 1 Bl. 100 S.

Gangbarere Litteratur aus verschiedenen Wiss.-Fächern.

[47.] Verzeichniss XXXVII. von M. L. St. Goar, Buchhändler und Antiquar in Frankfurt am Main. — Pracht-, Kunst- und Kupferwerke. November 1862. 8. 1 Bl. 40 S. 1070 Nrr.

Verdient Beachtung.

[48.] Nr. LXV. Verzeichniss des antiquarischen Lagers von H. Hartung in Leipzig. 8. 28 S. 5645—6492 Nrr.

Enth. Orientalia, Theologie, Philosophie.

[49.] Verlags-Verzeichniß der Haude'schen & Spener'schen Buchhandlung (F. Weidling) in Berlin. Von Michaelis 1859 bis Michaelis 1862. Kommissionair: L. A. Kittler. 8. 8 S.

Alphabetisch, gut redigirt. Vermischtes.

[50.] Beliebte deutsche Schriftsteller der Gegenwart, ihre Biographieen, Bildnisse und Werke aus dem Verlage von Otto Janke in Berlin und Eduard Trewendt in Breslau. (1862.) 16. 1 Bl. 48 S.

Keine üble Erfindung, zur Ankündigung u. Empfehlung von Verlagswerken die mit Portraits illustrirten kurzen Biographien ihrer Verfasser zu geben.

[51.] No. 121. Bücher-Verzeichniss über Werke aus dem Gebiete der Philologie und Alterthumswissenschaft, welche bei Theodor Kampffmeyer in Berlin zu haben sind. 1862. 8. 1 Bl. 50 S.

No. 122. Bücher-Verzeichniss über Werke aus dem Gebiete der Geschichte, Geographie, Reisen, Militairwissenschaft und Kriegsgeschichte, welche bei Demselben zu haben sind. 1862. 8. 1 Bl. 78 S.

Gangbare Litteratur zu billigen Preisen.

[52.] Verzeichniß werthvoller Verlags- und Partie-Artikel aus allen Fächern der Literatur, welche von J. B. Levy in Bockenheim, nahe bei Frankfurt a. M. zu beziehen sind. 8. 16 S.

Nichts weiter als ein Verzeichniss von Büchern fremden Verlags zu herabgesetzten Preisen. Der eigene Verlag ist ganz unbedeutend.

[53.] CV. Verzeichniß gebundener Bücher, welche bei J. G. Müller in Gotha zu haben sind. kl. 8. 1 Bl. 80 S. c. 3200 Nrr.

Gangbare Litteratur aus verschiedenen Wiss.-Fächern.

[54.] No. IV. Catalog des Antiquarischen Bücherlagers von Th. von der Nahmer in Stettin. — Theologie. Philologie. Geschichte. November 1862. 8. 18 S. 321 Nrr.

Von den vorhergehenden Nrr. enth.: II. (Novbr. 1861. 16. S. 233 Nrr.) Geschichte, Geographie, Militairwiss., Juris prudenz; III. (April 1862. 8 S. 87 Nrr.) Archäologie u. Numismatik.

[55.] XC. Verzeichniss von gebundenen Büchern aus der Theologie (nebst Nachtrag), Orientalischen Literatur, Philologie, Archaeologie etc. und Literargeschichte, nebst einem Anhang aus allen Wissenschaften, welche bei Wolfgang Neubronner in Ulm zu haben sind. 8. 1 Bl. 62 S. 2158 Nrr.

Neuere u. namentlich ältere Litteratur.

[56.] Catalogue d'une belle Collection de Livres anciens et modernes sur les Possessions Néerlandaises aux Indes Orientales et Occidentales, l'Inde Britann., la Chine, le Japon, la côte de Guinée et le cap de Bonne Espérance. En vente chez Martinus Nijhoff, Libraire à la Haye. 1863. [Auf dem Umschlagstit.: Oct.-Dec. 1862.] 8. 3 Bll. 68 S. 1235 Nrr.

Dieses in der Reihenfolge der Nijhoffschen Antiquarkataloge die Nrr. 59—61 bildende Verzeichniss ist eben so wichtig in Betreff seines Inhaltes als bemerkenswerth hinsichtlich seiner Redaktion.

[57.] Antiquar-Anzeiger Nr. 203—10 & 1—8 von Prandel & Meyer in Wien. Von April bis Mai & von Oktober bis November 1862. Fol. à ½ B. (S. Anz. J. 1862. Nr. 549.)

Enth. vermischte ältere u. neuere Litteratur, besonders viele Austriaca.

[58.] Katalog der P. W. Quack'schen Verlagshandlung in Stuttgart. (1862.) 8. 1 Bl. 12 S.

Ohne Ordnung zuzammengestellt u. mit Bemerkungen versehen. Religiös-Populäres.

[59.] No. 4. Bücher-Verzeichniß über Werke, meist aus dem Gebiete der Belletristik, nebst einem Anhange, enthaltend Jugendschriften und Bücher verschiedener Wissenschaften, welche sich zu Weihnachtsgeschenken eignen und bei Ernst Rolle in Potsdam zu haben sind. 1862. 8. 36 S.

Deutsche Litteratur.

[60.] Verlags-Verzeichniß von Joh. Friedr. Schalch in Schaffhausen in der Schweiz. 1856. 8. 1 Bl. 17 S.

Alphabetisch, theilweise gut redigirt. Religiöses u. Populäres für Jung u. Alt.

[61.] Nr. 10. J. Scheible's Antiquariat in Stuttgart. 1862. 16. 1297 bis 1440 S. 1087 Nrr. (S. Anz. J. 1862. Nr. 817.)

Enth.: Kräuterbücher; Volksmedicin u. Heilkunde in ält. Zeit; haus- u. landwirthschaftl., auch technologische Vortheile; Nutzthiere, Pferdeschatz; Jägerei, Vogelfang, Falknerei, Fischerei; Koch- u. ökonomische Rezepte; gemeinnützige sogen. Künste, Wunder- u. Geheimnissbücher. (Schluss.)

[62.] Catalog Nr. 21 des antiquarischen Bücherlagers von Emil Schilling, Buch- und Antiquariatshandlung in Dresden. 1862. 8. 1 Bl. 32 S.

Enth.: Illustr. Werke u. Kunstlitteratur, Deutsche Belletristik, Engl. u. Franz. Sprache u. Litteratur, sowie Vermischtes.

[63.] Nr. 84. Les Langues modernes. — Catalogue des livres français, anglais, italiens et espagnols en vente à la Schletter'sche Buchhandlung (H. Skutsch) à Breslau. Neuere Sprachen. (1862.) 8. 1 Bl. 38 S. 1056 Nr.

Aeltere sowohl als neuere Litteratur.

[64.] Catalog CLXXXV. des antiquarischen Bücherlagers von H. W. Schmidt, Antiquariats-, Sortiments- und Verlags-Buchhändler in Halle a. S. — Allgemeine und Alte Geschichte, Geographie, Mythologie und Archaeologie. 1862. 8. 1 Bl. 62 S. c. 7000 Nrr.

Beachtenswerth.

[65.] Zweiundsechzigstes Bücher-Verzeichniß von Felix Schneider in Basel. Inhalt: Geschichte, Geographie, Reisen. Jurisprudenz. (1862.) 8. 1 Bl. 34 S. 880 Nrr.

Aeltere und neuere, meist Deutsche, auch Franz. etc. Litteratur.

[66.] No. 1—3. Antiquarischer Anzeiger von F. Stöpel in Berlin. 1862. 8. à ½—1 B.

Enth.: Deutsche Litteratur und Sprache; Geschichte, Archäologie, Geographie; Philologie.

[67.] Verlags-Katalog der Vereins-Buchhandlung und Buchdruckerei in Innsbruck. 1862. kl. 8. 6 Bll.

Alphabetisch, gut redigirt. Religiöses und Populäres.

[68.] Verlags-Katalog von Friedrich Weiß in Grünberg. M. M. 1862. kl. 8. 8. S.

Alphabetisch; mit Ausnahme der hier und da fehlenden Jahrzahlen gut redigirt. Religiöses, Schulwissenschaftl., Populäres, Borussica.

[69.] Musik-Catalog. Antiquarisches Verzeichniss No. XVII. von R. Zeune, Antiquarium für Autographen, Portraits und Musikliteratur in Berlin — Theoretische und praktische Musik und Portraits berühmter Tonkünstler. 1862. 8. 1 Bl. 22 S. 821 Nrr.

Catalogue VII. d'une belle collection de Lettres autographes et Documents. Siebentes Verzeichniss einer werthvollen Sammlung von Autographen. Zu beziehen von Demselben. 1862. 8. 1 Bl. 26 S. 489 Nrr.

Beide Kataloge von Interesse.

Bibliothekenlehre.

[70.] Publication de l'Organe des Bibliothèques populaires. — Manuel du Bibliothécaire ou Guide pour la tenue et l'administration des Bibliothèques populaires. Par J. Schneider. Ouvrage couronné à Dieu-le-fit. Montbéliard, Barbier. (Paris, Meyrueis et Cie -- Grassart.) 1862. gr. 8. 16 S.

Speciell zum Gebrauche für die Leih- u. Lesebibliotheken der protestantischen Kirchen in Frankreich.

Bibliothekenkunde.

[71.] * Nouvelle Législation concernant les Bibliothèques scolaires et les autorisations de livres classiques, recueillie et annotée par Jules Delalain, imprimeur de l'Université. Paris, Delalain. 1862. 12. 48 S. Pr. 40 c.

[72.] * Les Bibliothèques scolaires et M. Hachette; par H. Lacoste. Paris, impr. Wittersheim. 1862. 8. 45 S. Pr. 1 Fr. (S. Anz. J. 1862. Nr. 920.)

[73.] * Notices et extraits des manuscrits de la Bibliothèque impériale et autres Bibliothèques; publiés par l'Institut impérial de France, faisant suite aux notices et extraits lus au Comité établi dans l'Académie des inscriptions et belles-lettres. Tom. XIX. XX. Paris, impr. impériale. 1862. 4. CXVI, 490 & 490 S.

[74.] * Notice sur les monnaies et médailles de la Bibliothèque de Marseille; par A. Carpentin. Marseille, impr. Ve Olive. 1862. 8. 46 S. mit Abb.

[75.] * Monuments typographiques des Pays-Bas au quinzième siècle. Collection de fac-simile d'après les originaux conservés à la

Die Litteratur enthält die bemerkenswertheren und gangbareren Werke über die Pressgesetzgebung überhaupt, sowie insbesondere die Deutsche und speciell die Preussische.

[20.] Bibliografia analitica degli Statuti Italiani esistenti nella privata Biblioteca del Dr. Antonio Valsecchi già Professore di Diritto Romano feudale e statutario nell' Università di Padova. Vol. I. Fasc. 2. Padova coi tipi del Seminario. (1862.) gr. 8. 112 S. Alessandria nella Paglia; 15 S. Asti in Piemonte; 16 S. Aviano nel Friuli; 4 Bll. Appendice, sowie Verbesserungen zu Adria, Aosta u. Arezzo. Pr. f. d. vollständ. Bd. n. 1 Thlr. 26 Ngr. (S. Anz. J. 1862. Nr. 681.)

Bibliographisch von durchaus untergeordnetem Werthe; nur von juridisch-historisch-sprachlichem Interesse.

[21.] * L'Echo médical et bibliographique, paraissant le 1er et le 15 de chaque mois, sous la direction de M. le docteur P. Bellemont. 3e Année. 2e Série du Bulletin des spécialités. No. 1. 1er Septembre 1862. Paris, impr. Dubuisson et Cie. 8. 16 S. Jahrespr. 2 Fr. 50 c. f. Frankreich, 5 Fr. f. d. Ausland.

[22.] Grundriss der Geschichte der Philosophie von Thales bis auf die Gegenwart. Th. I. A. u. d. Tit.: Grundriss der Geschichte der Philosophie der vorchristlichen Zeit. Von Dr. Friedrich Ueberweg, a. o. Professor der Philosophie an der Universität zu Königsberg. Berlin, Mittler & Sohn. gr. 8. IX, 194 S. Pr. n. 1 Thlr. 6 Ngr.

Mit zahlreichen, freilich grösseren Theiles bibliographisch ziemlich unzulänglichen litter. Nachweisen.

[23.] Pädagogischer Wegweiser. Ein Führer durch die verschiedenen Gebiete des Unterrichts in Volksschulen für angehende Lehrer, Lehrerinnen, Seminaristen und Schulpräparanden verfaßt von Gottfried Tkuschek in Lissa, und bevorwortet von Chr. G. Scholz in Breslau. Breslau, Leuckart. 8. VII, 195 S. Pr. n. 25 Ngr.

Mit ausgewählter Litteratur.

[24.] Militärische Blätter. In Verbindung mit Mehreren herausgegeben von R. de l'Homme de Courbiere. IV. Jahrgang. Berlin, Wagner. 1862. 4. Enth. am Schlusse der Wochennummern: Verzeichniß aller militärischen Neuigkeiten aus der deutschen und den einigermaßen wichtigen aus der französischen, englischen 2c. Literatur.

Fleissig zusammengestellt, aber nicht mit der erforderlichen bibliograph. Sachkenntniss.

[25.] Bibliotheca historica medii aevi Wegweiser durch die Geschichtswerke des Europäischen Mittelalters von 375—1500 Vollständiges Inhaltsverzeichniss zu „Acta Sanctorum“ der Bollandisten Anhang Quellenkunde für die Geschichte der Europäischen Staaten während des Mittelalters Von August Potthast Bogen 27—52. Berlin, Kastner & Cie. 1862. Lex. 8. 417—832 S. Subscript. Pr. n. 2 Thlr. 15 Ngr. (S. Anz. J. 1862. Nr. 688.)

Das wichtige u. umfangreiche Material, welches, wie der Verf. schreibt, während des Druckes noch zahlreiche Erweiterungen u. Zusätze erfahren, hat, ohne dem Werke u. somit der Wissenschaft Eintrag zu thun, nicht auf der ursprünglich festgesetzten Anzahl von 50 Bog. bewältigt werden können. Man hat daher die vorl. II. Hälfte des Werkes in gleicher Stärke wie die I. jetzt ausgegeben u. wird in Kurzem den Schluss des Ganzen von c. 10—12 Bog. unter verhältnissmässigem Preisaufschlage nachliefern.

[26.] Central-Depot sämmtlicher photographischen Visitenkarten-Portraits. Vollständigster Catalog photographischer Portraits in Visitenkarten-Format in Original-Aufnahmen nach dem Leben. Universal-Gallerie der Zeitgenossen: Regenten, Geistlichkeit, Generäle, Diplomaten, Gelehrte, Künstler u. s. w. vorräthig in der Buch- und Kunsthandlung von Hugo Quaas. Berlin. 1862. 8. 1 Bl. 80 S. Pr. n. 4 Ngr.

Nur für merkantilisches Interesse, sonst von keinem anderen Werthe.

[27.] Die Monogrammisten und diejenigen bekannten und unbekannten Künstler aller Schulen, welche sich zur Bezeichnung ihrer Werke eines figürlichen Zeichens, der Initialen des Namens, der Abbreviatur desselben &c. bedient haben. Mit Berücksichtigung von Buchdruckerzeichen, der Stempel von Kunstsammlern, der Stempel der alten Gold- & Silberschmiede, der Majolicafabriken, Porcellan-Manufacturen u. s. w. Nachrichten über Maler, Zeichner, Bildhauer, Architekten, Kupferstecher, Formschneider, Briefmaler, Schreibkünstler, Lithographen, Stempelschneider, Emailleure, Goldschmiede, Niello-, Metall- & Elfenbein-Arbeiter, Graveure, Waffenschmiede u. s. w. Mit den raisonnirenden Verzeichnissen der Werke anonymer Meister, deren Zeichen gegeben sind, und der Hinweisung auf die mit Monogrammen oder Initialen bezeichneten Produkte bekannter Künstler. Ein für sich bestehendes Werk, aber zugleich auch Ergänzung und Abschluss des Neuen allgemeinen Künstler-Lexicons, und Supplement zu den bekannten Werken von A. Bartsch, Robert-Dumesnil, C. le Blanc, F. Brulliot, J. Heller u. s. w. Bearbeitet von Dr. G. K. Nagler, Verfasser des neuen allgemeinen Künstler-Lexicons etc. Bd. III. Hft. 5 & 6. München, Franz. 1862. 8. 385—576 S. Pr. n. 1 Thlr. 10 Ngr. (S. Anz. J. 1862. Nr. 530.)

Enth. die Monogrammisten Hh bis Hs.

[28.] Essai de Bibliographie contenant l'indication des ouvrages relatifs à l'Histoire de la Gravure et des Graveurs par Georges Duplessis. Paris, Rapilly. 1862. 8. 48 S. (Nur in wenigen Exempl. abgedruckt.)

Das vorl. Büchelchen nennt sich mit Recht bloss einen Versuch; es ist zwar ein anerkennenswerther Versuch, aber

immerhin nur ein Versuch, der, namentlich was die nichtfranzösische Litteratur anlangt, theilweise ziemlich mangelhaft geblieben ist. Das anfänglich nur zum Privatgebrauche angelegte und später erst behufs der Veröffentlichung weiter vervollständigte Verzeichniss ist über siebentehalbhundert Nrn. stark, systematisch geordnet und mit einem alphabet. Register versehen.

[29.] Ernst Moritz Arndt und die Universität Greifswald zu Anfang unseres Jahrhunderts. Ein Stück aus seinem und ihrem Leben. Mit einem Anhange aus Arndts Briefen. Von Albert Hoefer, o. ö. Professor der Universität Greifswald. Berlin, Weidmann. 8°. Enth. S. 84—86 eine Uebersicht von E. M. Arndts schriftstellerischer Tätigkeit bis zu den Jahren 1810—12.

Auch in den übrigen Theilen des Buches ist A.'s schriftstellerischer Thätigkeit Erwähnung gethan, in Bezug auf welche auf D. H. Biederstädt's Nachrichten von dem Leben und den Schriften neuvorpommerisch-rügenscher Gelehrten (Greifswald 1824. 4.) verwiesen ist.

[30.] Ludwig van Beethoven Leben und Schaffen. Von Adolf Bernhard Marx. II., völlig umgearbeitete, vermehrte und verbesserte Auflage. Th. II. Berlin, Janke. gr. 8. Enth. S. 373—82: Verzeichniss der Beethovenschen Werke.

Nur historisch und biographisch interessant, bibliographisch so gut wie ohne Werth. Die 1. Auflage des Buches ist 1859 erschienen.

[31.] Matthias Claudius der Wandsbecker Bote. Ein deutsches Stillleben von Wilhelm Herbst. III. vermehrte Auflage. Gotha, Perthes. 8. Enth. S. 565—612 die betreff. litterar. Notizen. (S. Anz. J. 1858. Nr. 24.)

Die litterar. Notizen enth.: 1) Claudius' selbständig erschienene Druckschriften; 2) Gedruckte Quellen und Hülfsmittel zu Claudius' Lebens- und Bildungsgeschichte; 3) Ursprünglicher Standort von Claudius' gesammelten Schriften.

[32.] * Notes sur la vie et les écrits d'Euloge Schneider, accusateur public du Département du Bas-Rhin, publiées par F. C. Heitz. Bibliothécaire-archiviste de la Société des sciences, agriculture et arts du Département du Bas-Rhin. Strasbourg. 1862. 8.

Enth. unter Anderem ein Verzeichniss der von Sch. in Deutschland von 1785—90 herausgegebenen Schriften, sowie ein gleich ausführliches derjenigen Schriften, die Sch. in Franz. Sprache von 1791—94 in Frankreich veröffentlicht hat. Vgl. Blätt. f. liter. Unterhalt. 1862. Nr. 44. S. 810—12.

Buchhändler- und antiquar. Kataloge.

[33.] Antiquarisches Verzeichniss No. XXXVII. Catalog des Antiquarischen Bücherlagers der Akademischen Buchhandlung in Kiel. 1862. 8. 1 Bl. 48 S.

Enth.: I. Jurisprudenz u. Staatswissenschaft im Allgem.; II. Dänisches, Schleswigsches, Holsteinisches, Lauenburgisches, Hamburgisches und Lübsches Recht; III. Juristische Dissertationen.

[34.] Verlags-Catalog von Julius Bädeker in Iserlohn und Elberfeld. Bis 1863. 8. 26 S.

Systematisch mit alphabet. Register, theilweise gut redigirt. Theologie, Naturwissenschaft u. Verwandtes, Geschichte, Belletristik, Schulwissenschaftliches.

[35.] Verlags-Catalog von Friedrich Bartholomäus in Erfurt. Ausgegeben am 1. Januar 1863. 8. 2 Bll. 78 S. (S. Anz. J. 1860. Nr. 538.)

In drei Abtheilungen (Bücher etc., Kunstsachen, Karten u. Pläne) alphabetisch, mit Ausnahme der hier u. da fehlenden Jahrzahlen, ziemlich gut redigirt. Hauptsächlich gemeinnützige Schriften zur Belehrung u. Unterhaltung.

[36.] Nro. LXX. Antiquarischer Katalog der C. H. Beck'schen Buchhandlung in Nördlingen. — Manuscripte. Aeltere Deutsche Litteratur. Original-Reformations-Schriften. Aeltere protestantische Theologie. Varia. 1862. 8. 1 Bl. 27 S. 462 Nrr.

Verdient Beachtung.

[37.] Verlags-Verzeichniß von C. Bertelsmann in Gütersloh. August 1862. kl. 8. 15 S. (S. Anz. J. 1860. Nr. 538.)

Alphabetisch, nur theilweise gut redigirt. Hauptsächlich Lieder- und Schulbücher.

[38.] Nr. 53—59. Antiquarisches Bücherlager von Gust. Bertram in Sondershausen. 1862. 8. à ½—1 B.

Vermischte, meist Deutsche gangbare Litteratur.

[39.] No. 16—25. Bücher-Anzeige von Antiquar Max Briffel. München. Juli bis Dezember 1862. 4. à ½ B.

Vermischte ältere und neuere Litteratur, worunter viele Bavarica.

[40.] Catalog Nro. 45 ausgegeben von der J. D. Class'schen Buchhandlung (C. F. Schmidt) in Heilbronn a. N. — Katholische Theologie und Philosophie. (1862.) kl. 8. 48 S.

Von den früheren Katalogen enthält Nr. 40 (32 S.) protestantische Theologie u. Philosophie, Nr. 41 (20 S.) Bau- u. Ingenieurwesen mit Verwandtem.

[41.] Libros de heráldica, genealogías y linajes, que se hallan de venta en la librería de Juan Colomar (Palma de Mallorca). Enth. im: Boletin bibliográfico Español. Año III. Madrid. 1862. 8. Boletin de Anuncios Nr. 19. S. LXXVII—LXXXIX.

Spanische Litteratur.

[42.] Antiquarischer Anzeiger Nr. 13—17 von A. Coppenrath (vormals Montag und Weiß'sche Buchhandlung) in Regensburg. (1862.) 8. à 1 B.

Vermischte, meist Deutsche gangbare Litteratur.

[43.] No. 3. J. Dalp'sche Buchhandlung in Bern. — Verzeichniss werthvoller Werke der französischen, deutschen und englischen Literatur. (A. m. franz. Tit.) 1862. kl. 8. 1 Bl. 62 S. 1181 Nrr.

Meist neuere Litteratur aus fast allen Wiss.-Fächern.

[44.] Antiquarisches Bücher-Verzeichniß Nr. III. Catalog des antiquarischen Bücherlagers von C. Detloff's Buchhandlung in Basel. October 1862. kl. 8. 112 S. 1548 Nrr.

Meist Deutsche Litteratur aus verschied. Fächern, besond. der Geschichte, Theolog., Philolog., Naturwissenschaft. — Gleichzeitig ist von D. ein „Catalogue de Livres français et étrangers“ (kl. 8. 40 S. 726 Nrr.) ausgegeben worden.

[45.] Nr. XXXVIII. Catalogue methodique (avec notes) de la Librairie ancienne et moderne de Duquesne, à Gand. Cinquième Partie. (1862.) 8°. 28 Bll. 1490—1993 Nrr.

Enth. ältere u. vorzüglich neuere Werke aus dem Fache der „Belles-Lettres (Linguistique, Rhétorique, Poésie, Poètes Grecs, Latins, Français).

[46.] Catalog des antiquarischen Bücherlagers der Ernst'schen Buchhandlung in Quedlinburg. (1862.) kl. 8. 1 Bl. 100 S.

Gangbarere Litteratur aus verschiedenen Wiss.-Fächern.

[47.] Verzeichniss XXXVII. von M. L. St. Goar, Buchhändler und Antiquar in Frankfurt am Main. — Pracht-, Kunst- und Kupferwerke. November 1862. 8. 1 Bl. 40 S. 1070 Nrr.

Verdient Beachtung.

[48.] Nr. LXV. Verzeichniss des antiquarischen Lagers von H. Hartung in Leipzig. 8. 28 S. 5645—6492 Nrr.

Enth. Orientalia, Theologie, Philosophie.

[49.] Verlags-Verzeichniß der Haude'schen & Spener'schen Buchhandlung (F. Weidling) in Berlin. Von Michaelis 1859 bis Michaelis 1862. Kommissionair: L. A. Kittler. 8. 8 S.

Alphabetisch, gut redigirt. Vermischtes.

[50.] Beliebte deutsche Schriftsteller der Gegenwart, ihre Biographieen, Bildnisse und Werke aus dem Verlage von Otto Janke in Berlin und Eduard Trewendt in Breslau. (1862.) 16. 1 Bl. 48 S.

Keine üble Erfindung, zur Ankündigung u. Empfehlung von Verlagswerken die mit Portraits illustrirten kurzen Biographien ihrer Verfasser zu geben.

[51.] No. 121. Bücher-Verzeichniss über Werke aus dem Gebiete der Philologie und Alterthumswissenschaft, welche bei Theodor Kampffmeyer in Berlin zu haben sind. 1862. 8. 1 Bl. 50 S.

No. 122. Bücher-Verzeichniss über Werke aus dem Gebiete der Geschichte, Geographie, Reisen, Militairwissenschaft und Kriegsgeschichte, welche bei Demselben zu haben sind. 1862. 8. 1 Bl. 78 S.

Gangbare Litteratur zu billigen Preisen.

[52.] Verzeichniß werthvoller Verlags= und Partie=Artikel aus allen Fächern der Literatur, welche von J. B. Levy in Bockenheim, nahe bei Frankfurt a. M. zu beziehen sind. 8. 16 S.

Nichts weiter als ein Verzeichniss von Büchern fremden Verlags zu herabgesetzten Preisen. Der eigene Verlag ist ganz unbedeutend.

[53.] CV. Verzeichniß gebundener Bücher, welche bei J. G. Müller in Gotha zu haben sind. kl. 8. 1 Bl. 80 S. c. 3200 Nrr.

Gangbare Litteratur aus verschiedenen Wiss.-Fächern.

[54.] No. IV. Catalog des Antiquarischen Bücherlagers von Th. von der Nahmer in Stettin. — Theologie. Philologie. Geschichte. November 1862. 8. 18 S. 321 Nrr.

Von den vorhergehenden Nrr. enth.: II. (Novbr. 1861. 16. S. 233 Nrr.) Geschichte, Geographie, Militairwiss., Juris prudenz; III. (April 1862. 8 S. 87 Nrr.) Archäologie u. Numismatik.

[55.] XC. Verzeichniss von gebundenen Büchern aus der Theologie (nebst Nachtrag), Orientalischen Literatur, Philologie, Archaeologie etc. und Literargeschichte, nebst einem Anhang aus allen Wissenschaften, welche bei Wolfgang Neubronner in Ulm zu haben sind. 8. 1 Bl. 62 S. 2158 Nrr.

Neuere u. namentlich ältere Litteratur.

[56.] Catalogue d'une belle Collection de Livres anciens et modernes sur les Possessions Néerlandaises aux Indes Orientales et Occidentales, l'Inde Britann., la Chine, le Japon, la côte de Guinée et le cap de Bonne Espérance. En vente chez Martinus Nijhoff, Libraire à la Haye. 1863. [Auf dem Umschlagstit.: Oct.-Dec. 1862.] 8. 3 Bll. 68 S. 1235 Nrr.

Dieses in der Reihenfolge der Nijhoffschen Antiquarkataloge die Nrr. 59—61 bildende Verzeichniss ist eben so wichtig in Betreff seines Inhaltes als bemerkenswerth hinsichtlich seiner Redaktion.

[57.] Antiquar=Anzeiger Nr. 203—10 & 1—8 von Prandel & Meyer in Wien. Von April bis Mai & von Oktober bis November 1862. Fol. à ½ B. (S. Anz. J. 1862. Nr. 549.)

Enth. vermischte ältere u. neuere Litteratur, besonders viele Austriaca.

[58.] Katalog der P. W. Quack'schen Verlagshandlung in Stuttgart. (1862.) 8. 1 Bl. 12 S.

Ohne Ordnung zuzammengestellt u. mit Bemerkungen versehen. Religiös-Populäres.

[59.] No. 4. Bücher-Verzeichniß über Werke, meist aus dem Gebiete der Belletristik, nebst einem Anhange, enthaltend Jugendschriften und Bücher verschiedener Wissenschaften, welche sich zu Weihnachtsgeschenken eignen und bei Ernst Rolle in Potsdam zu haben sind. 1862. 8. 36 S.

Deutsche Litteratur.

[60.] Verlags-Verzeichniß von Joh. Friedr. Schalch in Schaffhausen in der Schweiz. 1856. 8. 1 Bl. 17 S.

Alphabetisch, theilweise gut redigirt. Religiöses u. Populäres für Jung u. Alt.

[61.] Nr. 10. J. Scheible's Antiquariat in Stuttgart. 1862. 16. 1297 bis 1440 S. 1087 Nrr. (S. Anz. J. 1862. Nr. 817.)

Enth.: Kräuterbücher; Volksmedicin u. Heilkunde in ält. Zeit; haus- u. landwirthschaftl., auch technologische Vortheile; Nutzthiere, Pferdeschatz; Jägerei, Vogelfang, Falknerei, Fischerei; Koch- u. ökonomische Rezepte; gemeinnützige sogen. Künste, Wunder- u. Geheimnissbücher. (Schluss.)

[62.] Catalog Nr. 21 des antiquarischen Bücherlagers von Emil Schilling, Buch- und Antiquariatshandlung in Dresden. 1862. 8. 1 Bl. 32 S.

Enth.: Illustr. Werke u. Kunstlitteratur, Deutsche Belletristik, Engl. u. Franz. Sprache u. Litteratur, sowie Vermischtes.

[63.] Nr. 84. Les Langues modernes. — Catalogue des livres français, anglais, italiens et espagnols en vente à la Schletter'sche Buchhandlung (H. Skutsch) à Breslau. Neuere Sprachen. (1862.) 8. 1 Bl. 38 S. 1056 Nr.

Aeltere sowohl als neuere Litteratur.

[64.] Catalog CLXXXV. des antiquarischen Bücherlagers von H. W. Schmidt, Antiquariats-, Sortiments- und Verlags-Buchhändler in Halle a. S. — Allgemeine und Alte Geschichte, Geographie, Mythologie und Archaeologie. 1862. 8. 1 Bl. 62 S. c. 7000 Nrr.

Beachtenswerth.

[65.] Zweiundsechzigstes Bücher-Verzeichniß von Felix Schneider in Basel. Inhalt: Geschichte, Geographie, Reisen. Jurisprudenz. (1862.) 8. 1 Bl. 34 S. 880 Nrr.

Aeltere und neuere, meist Deutsche, auch Franz. etc. Litteratur.

[66.] No. 1—3. Antiquarischer Anzeiger von F. Stöpel in Berlin. 1862. 8. à $\frac{1}{2}$—1 B.

Enth.: Deutsche Litteratur und Sprache; Geschichte, Archäologie, Geographie; Philologie.

[67.] Verlags-Katalog der Vereins-Buchhandlung und Buchdruckerei in Innsbruck. 1862. kl. 8. 6 Bll.

Alphabetisch, gut redigirt. Religiöses und Populäres.

[68.] Verlags-Katalog von Friedrich Weiß in Grünberg. M. M. 1862. kl. 8. 8. S.

Alphabetisch; mit Ausnahme der hier und da fehlenden Jahrzahlen gut redigirt. Religiöses, Schulwissenschaftl., Populäres, Borussica.

[69.] Musik-Catalog. Antiquarisches Verzeichniss No. XVII. von R. Zeune, Antiquarium für Autographen, Portraits und Musikliteratur in Berlin — Theoretische und praktische Musik und Portraits berühmter Tonkünstler. 1862. 8. 1 Bl. 22 S. 821 Nrr.

Catalogue VII. d'une belle collection de Lettres autographes et Documents. Siebentes Verzeichniss einer werthvollen Sammlung von Autographen. Zu beziehen von Demselben. 1862. 8. 1 Bl. 26 S. 489 Nrr.

Beide Kataloge von Interesse.

Bibliothekenlehre.

[70.] Publication de l'Organe des Bibliothèques populaires. — Manuel du Bibliothécaire ou Guide pour la tenue et l'administration des Bibliothèques populaires. Par J. Schneider. Ouvrage couronné à Dieu-le-fit. Montbéliard, Barbier. (Paris, Meyrueis et Cie — Grassart.) 1862. gr. 8. 16 S.

Speciell zum Gebrauche für die Leih- u. Lesebibliotheken der protestantischen Kirchen in Frankreich.

Bibliothekenkunde.

[71.] * Nouvelle Législation concernant les Bibliothèques scolaires et les autorisations de livres classiques, recueillie et annotée par Jules Delalain, imprimeur de l'Université. Paris, Delalain. 1862. 12. 48 S. Pr. 40 c.

[72.] * Les Bibliothèques scolaires et M. Hachette; par H. Lacoste. Paris, impr. Wittersheim. 1862. 8. 45 S. Pr. 1 Fr. (S. Anz. J. 1862. Nr. 920.)

[73.] * Notices et extraits des manuscrits de la Bibliothèque impériale et autres Bibliothèques; publiés par l'Institut impérial de France, faisant suite aux notices et extraits lus au Comité établi dans l'Académie des inscriptions et belles-lettres. Tom. XIX. XX. Paris, impr. impériale. 1862. 4. CXVI, 490 & 490 S.

[74.] * Notice sur les monnaies et médailles de la Bibliothèque de Marseille; par A. Carpentin. Marseille, impr. Ve Olive. 1862. 8. 46 S. mit Abb.

[75.] * Monuments typographiques des Pays-Bas au quinzième siècle. Collection de fac-simile d'après les originaux conservés à la

[58.] [illegible] de La Haye et ailleurs. Publiée par J. W. Holtrop. (1862.) [illegible] de F. Spanier. Livr. 14. La Haye, Nijhoff. [illegible] Pr. à 3 Thlr. (S. Anz. J. 1862. Nr. 146.)

sehr [illegible] von grossem Werthe.

Privatbibliotheken.

[76.] * Catalogue de livres anciens et modernes, tant imprimés que manuscrits, sur la franc-maçonnerie, les templiers et sociétés qui en dépendent, provenant des Bibliothèques de Astier, Morand, Caille, [illegible] de P..., Duplais, Moreau, etc. En vente chez D. Guillemot, libraire à Paris. 1862. 12. 565—612 S. 392 Nrr.

Soll sehr interessant sein.

[77.] Catalogue de la Collection de livres anciens et modernes delaissée par J. Bartholeyns, Avocat, suppléant du juge de paix du deuxième canton, Dont la vente publique aura lieu le 17 décembre 1862. Bruxelles, Heussner. 8. 19 S. 243 Nrr.

Hauptsächlich Jurisprudenz.

[78.] * Catalogue d'un choix de livres anciens, rares et curieux, de la Bibliothèque de Léon Cailhava, dont la vente se fera le 8 décembre 1862. Paris, Techener. 8. VII, 188 S. 975 Nrr.

[79.] Catalogue de Livres anciens la plupart curieux, rares, ou bien conditionnés Quelques-uns tirés sur vélin provenant De la Bibliothèque de feu E***. La Vente aura lieu le 22 Novembre 1862. Paris, Delion. 8. 2 Bll. 36 S. 366 Nrr.

Gewählte, auch einige neuere Litteratur.

[80.] Katalog zur Bibliothek des weiland Stadtsecretär Enghart, welche am 19. December 1862 zu Wismar von Zeller öffentlich meistbietend verkauft werden soll. 8. 1 Bl. 35 S. 400 Nrr.

Vermischte Deutsche, hauptsächlich histor. u. belletristische Litteratur.

[81.] * Catalogue des livres, vignettes et lettres autographes composant la Bibliothèque de feu M. le Comte H. de La Bédoyère, dont la vente aura lieu le 24 novembre 1862. Paris, Potier. 8. VI, 192 S. 1658 Nrr. (S. Anz. J. 1862. Nr. 492.)

[82.] * Description historique et bibliographique de la Collection de feu M. le Comte H. de La Bédoyère, sur la révolution française, l'empire et la restauration, rédigée par France. Paris, France. 1862. 8. XVI, 691 S. mit Portrait. Pr. 12 Fr. 50 c.

[83.] Catalogue des livres imprimés et manuscrits des ouvrages Chinois, Tartares, Japonois, etc. et des chartes du XIIe au XVe siècle composant la Bibliothèque De feu Ern. Clerc de Landresse, Bibliothécaire de l'Institut. Paris, Delion. 1862. 8. VIII, 86 S. Zusammen 815 Nrr. (Auct. 4 Decbr. 1862.)

Eine sehr wichtige u. gut verzeichnete Sammlung.

[84.] * Les Livres du boudoir de la Reine Marie-Antoinette. Catalogue authentique et original, publié pour la première fois, avec préface et notes, par L. Lacour. Paris, Gay. 1862. kl. 12. LXIV, 152 S. 315 Exempl., wovon 15 auf Chin. Pap. à 8 Fr., die übrig. auf Holländ. Pap. à 5 Fr.

[85.] * Catalogue des livres rares et curieux composant la Bibliothèque de J. d'O***, dont la vente aura lieu le 17 novembre 1862. Paris, Potier. 8. 100 S. 686 Nrr.

[86.] Catalogue des Livres rares et précieux composant la Bibliothèque de Frédéric Garcia de Leon Pizarro y Bouliguy. La vente aura lieu le 7 janvier sous la direction de F. Heussner à Bruxelles. II. Partie. Bruxelles. Heussner. gr. 8. 140 S. 1777 Nrr. (S. Anz. J. 1862. Nr. 568.)

Auch dieser II. Theil des Kataloges ist gleich dem I mit anerkennenswerther Sorgfalt u. Sachkenntniss redigirt.

[87.] Catalogue des Livres en Langues étrangères composant la Bibliothèque De feu M. le Professeur Wolf R.., Membre de plusieurs Sociétés savantes, Dont la Vente aura lieu le 1. Décembre 1862. -- Ouvrages en Langues Arménienne, Hébraique, Grecque et Latine, Italienne, Espagnole. Portugaise, Anglaise et Allemande. Paris, Aubry. 8. 66 S. 763 Nrr.

Hauptsächlich geschichtl., belletrist. u. theologische Werke.

[88.] * Catalogue de livres anciens et modernes, la plupart en riches et élégantes reliures, formant la Bibliothèque de J. B*** de T***, dont la vente aura lieu le 17 novembre 1862. Paris, Miard. 8. 88 S. 825 Nrr.

Abdrücke aus Bibl.-Handschriften.

[89.] Die Darstellungen der Biblia Pauperum in einer Handschrift des XIV. Jahrhunderts, aufbewahrt im Stifte St. Florian im Erzherzogthume Österreich ob der Enns. Herausgegeben von A. Camesina. Erläutert von G. Heider. Mit XXXIV. Tafeln. Wien, aus der K. K. Hof- u. Staatsdruckerei. (Prandel & Ewald in Comm.) Lex. 8. 2 Bll. 20 S. mit 30 Taf. Pr. n. 5 Thlr. 20 Ngr.

Eine sehr dankenswerthe Publikation.

[90.] Decisiones Consulum Goslariensium. Edidit Albertus Haenel J. U. D. P. P. O. D. Lipsiae, Haessel. 1862. 8. 2 Bll. 50 S. Pr. n. 16 Ngr.

Aus der im Halberstädter Magistratsarchive befindlichen Handschrift abgedruckt.

[91.] Leibnizens gesammelte Werke aus den Handschriften der Königlichen Bibliothek zu Hannover herausgegeben von Georg Heinrich Pertz. III. Folge. Mathematik. Bd. 7. A. u. d. Tit.: Leibnizens mathematische Schriften herausgegeben von C. J. Gerhardt. II. Abtheilung. Die mathematischen Abhandlungen Leibnizens enthaltend. Bd. 3.

immerhin nur ein Versuch, der, namentlich was die nichtfranzösische Litteratur anlangt, theilweise ziemlich mangelhaft geblieben ist. Das anfänglich nur zum Privatgebrauche angelegte und später erst behufs der Veröffentlichung weiter vervollständigte Verzeichniss ist über siebentehalbhundert Nrn. stark, systematisch geordnet und mit einem alphabet. Register versehen.

[29.] Ernst Moritz Arndt und die Universität Greifswald zu Anfang unseres Jahrhunderts. Ein Stück aus seinem und ihrem Leben. Mit einem Anhange aus Arndts Briefen. Von Albert Hoefer, o. ö. Professor der Universität Greifswald. Berlin, Weidmann. 8°. Enth. S. 84—86 eine Uebersicht von E. M. Arndts schriftstellerischer Tätigkeit bis zu den Jahren 1810—12.

Auch in den übrigen Theilen des Buches ist A.'s schriftstellerischer Thätigkeit Erwähnung gethan, in Bezug auf welche auf D. H. Biederstädt's Nachrichten von dem Leben und den Schriften neuvorpommerisch-rügenscher Gelehrten (Greifswald 1824. 4.) verwiesen ist.

[30.] Ludwig van Beethoven Leben und Schaffen. Von Adolf Bernhard Marx. II., völlig umgearbeitete, vermehrte und verbesserte Auflage. Th. II. Berlin, Janke. gr. 8. Enth. S. 373—82: Verzeichniss der Beethovenschen Werke.

Nur historisch und biographisch interessant, bibliographisch so gut wie ohne Werth. Die 1. Auflage des Buches ist 1859 erschienen.

[31.] Matthias Claudius der Wandsbecker Bote. Ein deutsches Stillleben von Wilhelm Herbst. III. vermehrte Auflage. Gotha, Perthes. 8. Enth. S. 565—612 die betreff. litterar. Notizen. (S. Anz. J. 1858. Nr. 24.)

Die litterar. Notizen enth.: 1) Claudius' selbständig erschienene Druckschriften; 2) Gedruckte Quellen und Hülfsmittel zu Claudius' Lebens- und Bildungsgeschichte; 3) Ursprünglicher Standort von Claudius' gesammelten Schriften.

[32.] * Notes sur la vie et les écrits d'Euloge Schneider, accusateur public du Département du Bas-Rhin, publiées par F. C. Heitz, Bibliothécaire-archiviste de la Société des sciences, agriculture et arts du Département du Bas-Rhin. Strasbourg. 1862. 8.

Enth. unter Anderem ein Verzeichniss der von Sch. in Deutschland von 1785—90 herausgegebenen Schriften, sowie ein gleich ausführliches derjenigen Schriften, die Sch. in Franz. Sprache von 1791—94 in Frankreich veröffentlicht hat. Vgl. Blätt. f. liter. Unterhalt. 1862. Nr. 44. S. 810—12.

Buchhändler- und antiquar. Kataloge.

[33.] Antiquarisches Verzeichniss No. XXXVII. Catalog des Antiquarischen Bücherlagers der Akademischen Buchhandlung in Kiel. 1862. 8. 1 Bl. 48 S.

Enth.: I. Jurisprudenz u. Staatswissenschaft im Allgem.; II. Dänisches, Schleswigsches, Holsteinisches, Lauenburgisches, Hamburgisches und Lübsches Recht; III. Juristische Dissertationen.

[34.] Verlags-Catalog von Julius Bädeker in Iserlohn und Elberfeld. Bis 1863. 8. 26 S.

Systematisch mit alphabet. Register, theilweise gut redigirt. Theologie, Naturwissenschaft u. Verwandtes, Geschichte, Belletristik, Schulwissenschaftliches.

[35.] Verlags-Catalog von Friedrich Bartholomäus in Erfurt. Ausgegeben am 1. Januar 1863. 8. 2 Bll. 78 S. (S. Anz. J. 1860. Nr. 538.)

In drei Abtheilungen (Bücher etc., Kunstsachen, Karten u. Pläne) alphabetisch, mit Ausnahme der hier u. da fehlenden Jahrzahlen, ziemlich gut redigirt. Hauptsächlich gemeinnützige Schriften zur Belehrung u. Unterhaltung.

[36.] Nro. LXX. Antiquarischer Katalog der C. H. Beck'schen Buchhandlung in Nördlingen. — Manuscripte. Aeltere Deutsche Litteratur. Original-Reformations-Schriften. Aeltere protestantische Theologie. Varia. 1862. 8. 1 Bl. 27 S. 462 Nrr.

Verdient Beachtung.

[37.] Verlags-Verzeichniß von C. Bertelsmann in Gütersloh. August 1862. kl. 8. 15 S. (S. Anz. J. 1860. Nr. 538.)

Alphabetisch, nur theilweise gut redigirt. Hauptsächlich Lieder- und Schulbücher.

[38.] Nr. 53—59. Antiquarisches Bücherlager von Gust. Bertram in Sondershausen. 1862. 8. à ½—1 B.

Vermischte, meist Deutsche gangbare Litteratur.

[39.] No. 16—25. Bücher-Anzeige von Antiquar Max Brissel. München. Juli bis Dezember 1862. 4. à ½ B.

Vermischte ältere und neuere Litteratur, worunter viele Bavarica.

[40.] Catalog Nro. 45 ausgegeben von der J. D. Class'schen Buchhandlung (C. F. Schmidt) in Heilbronn a. N. — Katholische Theologie und Philosophie. (1862.) kl. 8. 48 S.

Von den früheren Katalogen enthält Nr. 40 (32 S.) protestantische Theologie u. Philosophie, Nr. 41 (20 S.) Bau- u. Ingenieurwesen mit Verwandtem.

[41.] Libros de heráldica, genealogías y linajes, que se hallan de venta en la librería de Juan Colomar (Palma de Mallorca). Enth. im: Boletin bibliográfico Español. Año III. Madrid. 1862. 8. Boletin de Anuncios Nr. 19. S. LXXVII—LXXXIX.

Spanische Litteratur.

[42.] Antiquarischer Anzeiger Nr. 13—17 von A. Coppenrath (vormals Montag und Weiß'sche Buchhandlung) in Regensburg. (1862.) 8. à 1 B.

Vermischte, meist Deutsche gangbare Litteratur.

[43.] No. 3. J. Dalp'sche Buchhandlung in Bern. — Verzeichniss werthvoller Werke der französischen, deutschen und englischen Literatur. (A. m. franz. Tit.) 1862. kl. 8. 1 Bl. 62 S. 1181 Nrr.

Meist neuere Litteratur aus fast allen Wiss.-Fächern.

[44.] Antiquarisches Bücher-Verzeichniß Nr. III. Catalog des antiquarischen Bücherlagers von C. Detloff's Buchhandlung in Basel. October 1862. kl. 8. 112 S. 1548 Nrr.

Meist Deutsche Litteratur aus verschied. Fächern, besond. der Geschichte, Theolog., Philolog., Naturwissenschaft. — Gleichzeitig ist von D. ein „Catalogue de Livres français et étrangers“ (kl. 8. 40 S. 726 Nrr.) ausgegeben worden.

[45.] Nr. XXXVIII. Catalogue methodique (avec notes) de la Librairie ancienne et moderne de Duquesne, à Gand. Cinquième Partie. (1862.) 8°. 28 Bll. 1490—1993 Nrr.

Enth. ältere u. vorzüglich neuere Werke aus dem Fache der „Belles-Lettres (Linguistique, Rhétorique, Poésie, Poètes Grecs, Latins, Français).

[46.] Catalog des antiquarischen Bücherlagers der Ernst'schen Buchhandlung in Quedlinburg. (1862.) kl. 8. 1 Bl. 100 S.

Gangbarere Litteratur aus verschiedenen Wiss.-Fächern.

[47.] Verzeichniss XXXVII. von M. L. St. Goar, Buchhändler und Antiquar in Frankfurt am Main. — Pracht-, Kunst- und Kupferwerke. November 1862. 8. 1 Bl. 40 S. 1070 Nrr.

Verdient Beachtung.

[48.] Nr. LXV. Verzeichniss des antiquarischen Lagers von H. Hartung in Leipzig. 8. 28 S. 5645—6492 Nrr.

Enth. Orientalia, Theologie, Philosophie.

[49.] Verlags-Verzeichniß der Haude'schen & Spener'schen Buchhandlung (F. Weidling) in Berlin. Von Michaelis 1859 bis Michaelis 1862. Kommissionair: L. A. Kittler. 8. 8 S.

Alphabetisch, gut redigirt. Vermischtes.

[50.] Beliebte deutsche Schriftsteller der Gegenwart, ihre Biographieen, Bildnisse und Werke aus dem Verlage von Otto Janke in Berlin und Eduard Trewendt in Breslau. (1862.) 16. 1 Bl. 48 S.

Keine üble Erfindung, zur Ankündigung u. Empfehlung von Verlagswerken die mit Portraits illustrirten kurzen Biographien ihrer Verfasser zu geben.

[51.] No. 121. Bücher-Verzeichniss über Werke aus dem Gebiete der Philologie und Alterthumswissenschaft, welche bei Theodor Kampffmeyer in Berlin zu haben sind. 1862. 8. 1 Bl. 50 S.

No. 122. Bücher-Verzeichniss über Werke aus dem Gebiete der Geschichte, Geographie, Reisen, Militairwissenschaft und Kriegsgeschichte, welche bei Demselben zu haben sind. 1862. 8. 1 Bl. 78 S.

Gangbare Litteratur zu billigen Preisen.

[52.] Verzeichniß werthvoller Verlags- und Partie-Artikel aus allen Fächern der Literatur, welche von J. B. Levy in Bockenheim, nahe bei Frankfurt a. M. zu beziehen sind. 8. 16 S.

Nichts weiter als ein Verzeichniss von Büchern fremden Verlags zu herabgesetzten Preisen. Der eigene Verlag ist ganz unbedeutend.

[53.] CV. Verzeichniß gebundener Bücher, welche bei J. G. Müller in Gotha zu haben sind. kl. 8. 1 Bl. 80 S. c. 3200 Nrr.

Gangbare Litteratur aus verschiedenen Wiss.-Fächern.

[54.] No. IV. Catalog des Antiquarischen Bücherlagers von Th. von der Nahmer in Stettin. — Theologie. Philologie. Geschichte. November 1862. 8. 18 S. 321 Nrr.

Von den vorhergehenden Nrr. enth.: II. (Novbr. 1861. 16. S. 233 Nrr.) Geschichte, Geographie, Militairwiss., Juris prudenz; III. (April 1862. 8 S. 87 Nrr.) Archäologie u. Numismatik.

[55.] XC. Verzeichniss von gebundenen Büchern aus der Theologie (nebst Nachtrag), Orientalischen Literatur, Philologie, Archaeologie etc. und Literargeschichte, nebst einem Anhang aus allen Wissenschaften, welche bei Wolfgang Neubronner in Ulm zu haben sind. 8. 1 Bl. 62 S. 2158 Nrr.

Neuere u. namentlich ältere Litteratur.

[56.] Catalogue d'une belle Collection de Livres anciens et modernes sur les Possessions Néerlandaises aux Indes Orientales et Occidentales, l'Inde Britann., la Chine, le Japon, la côte de Guinée et le cap de Bonne Espérance. En vente chez Martinus Nijhoff, Libraire à la Haye. 1863. [Auf dem Umschlagstit.: Oct.-Dec. 1862.] 8. 3 Bll. 68 S. 1235 Nrr.

Dieses in der Reihenfolge der Nijhoffschen Antiquarkataloge die Nrr. 59—61 bildende Verzeichniss ist eben so wichtig in Betreff seines Inhaltes als bemerkenswerth hinsichtlich seiner Redaktion.

[57.] Antiquar-Anzeiger Nr. 203—10 & 1—8 von Prandel & Meyer in Wien. Von April bis Mai & von Oktober bis November 1862. Fol. à ½ B. (S. Anz. J. 1862. Nr. 549.)

Enth. vermischte ältere u. neuere Litteratur, besonders viele Austriaca.

[58.] Katalog der P. W. Quack'schen Verlagshandlung in Stuttgart. (1862.) 8. 1 Bl. 12 S.

Ohne Ordnung zuzammengestellt u. mit Bemerkungen versehen. Religiös-Populäres.

[59.] No. 4. Bücher-Verzeichniß über Werke, meist aus dem Gebiete der Belletristik, nebst einem Anhange, enthaltend Jugendschriften und Bücher verschiedener Wissenschaften, welche sich zu Weihnachtsgeschenken eignen und bei Ernst Rolle in Potsdam zu haben sind. 1862. 8. 36 S.

Deutsche Litteratur.

[60.] Verlags-Verzeichniß von Joh. Friedr. Schalch in Schaffhausen in der Schweiz. 1856. 8. 1 Bl. 17 S.

Alphabetisch, theilweise gut redigirt. Religiöses u. Populäres für Jung u. Alt.

[61.] Nr. 10. J. Scheible's Antiquariat in Stuttgart. 1862. 16. 1297 bis 1440 S. 1087 Nrr. (S. Anz. J. 1862. Nr. 817.)

Enth.: Kräuterbücher; Volksmedicin u. Heilkunde in ält. Zeit; haus- u. landwirthschaftl., auch technologische Vortheile; Nutzthiere, Pferdeschatz; Jägerei, Vogelfang, Falknerei, Fischerei; Koch- u. ökonomische Rezepte; gemeinnützige sogen. Künste, Wunder- u. Geheimnissbücher. (Schluss.)

[62.] Catalog Nr. 21 des antiquarischen Bücherlagers von Emil Schilling, Buch- und Antiquariatshandlung in Dresden. 1862. 8. 1 Bl. 32 S.

Enth.: Illustr. Werke u. Kunstlitteratur, Deutsche Belletristik, Engl. u. Franz. Sprache u. Litteratur, sowie Vermischtes.

[63.] Nr. 84. Les Langues modernes. — Catalogue des livres français, anglais, italiens et espagnols en vente à la Schletter'sche Buchhandlung (H. Skutsch) à Breslau. Neuere Sprachen. (1862.) 8. 1 Bl. 38 S. 1056 Nr.

Aeltere sowohl als neuere Litteratur.

[64.] Catalog CLXXXV. des antiquarischen Bücherlagers von H. W. Schmidt, Antiquariats-, Sortiments- und Verlags-Buchhändler in Halle a. S. — Allgemeine und Alte Geschichte, Geographie, Mythologie und Archaeologie. 1862. 8. 1 Bl. 62 S. c. 7000 Nrr.

Beachtenswerth.

[65.] Zweiundsechzigstes Bücher-Verzeichniß von Felix Schneider in Basel. Inhalt: Geschichte, Geographie, Reisen. Jurisprudenz. (1862.) 8. 1 Bl. 34 S. 880 Nrr.

Aeltere und neuere, meist Deutsche, auch Franz. etc. Litteratur.

[66.] No. 1—3. Autiquarischer Anzeiger von F. Stöpel in Berlin. 1862. 8. à $\frac{1}{2}$—1 B.

Enth.: Deutsche Litteratur und Sprache; Geschichte, Archäologie, Geographie; Philologie.

[67.] Verlags-Katalog der Vereins-Buchhandlung und Buchdruckerei in Innsbruck. 1862. fl. 8. 6 Bll.

Alphabetisch, gut redigirt. Religiöses und Populäres.

[68.] Verlags-Katalog von Friedrich Weiß in Grünberg. M. M. 1862. fl. 8. 8. S.

Alphabetisch; mit Ausnahme der hier und da fehlenden Jahrzahlen gut redigirt. Religiöses, Schulwissenschaftl., Populäres, Borussica.

[69.] Musik-Catalog. Antiquarisches Verzeichniss No. XVII. von R. Zeune, Antiquarium für Autographen, Portraits und Musikliteratur in Berlin — Theoretische und praktische Musik und Portraits berühmter Tonkünstler. 1862. 8. 1 Bl. 22 S. 821 Nrr.

Catalogue VII. d'une belle collection de Lettres autographes et Documents. Siebentes Verzeichniss einer werthvollen Sammlung von Autographen. Zu beziehen von Demselben. 1862. 8. 1 Bl. 26 S. 489 Nrr.

Beide Kataloge von Interesse.

Bibliothekenlehre.

[70.] Publication de l'Organe des Bibliothèques populaires. — Manuel du Bibliothécaire ou Guide pour la tenue et l'administration des Bibliothèques populaires. Par J. Schneider. Ouvrage couronné à Dieu-le-fit. Montbéliard, Barbier. (Paris, Meyrueis et Cie — Grassart.) 1862. gr. 8. 16 S.

Speciell zum Gebrauche für die Leih- u. Lesebibliotheken der protestantischen Kirchen in Frankreich.

Bibliothekenkunde.

[71.] * Nouvelle Législation concernant les Bibliothèques scolaires et les autorisations de livres classiques, recueillie et annotée par Jules Delalain, imprimeur de l'Université. Paris, Delalain. 1862. 12. 48 S. Pr. 40 c.

[72.] * Les Bibliothèques scolaires et M. Hachette; par H. Lacoste. Paris, impr. Wittersheim. 1862. 8. 45 S. Pr. 1 Fr. (S. Anz. J. 1862. Nr. 920.)

[73.] * Notices et extraits des manuscrits de la Bibliothèque impériale et autres Bibliothèques; publiés par l'Institut impérial de France, faisant suite aux notices et extraits lus au Comité établi dans l'Académie des inscriptions et belles-lettres. Tom. XIX. XX. Paris, impr. impériale. 1862. 4. CXVI, 490 & 490 S.

[74.] * Notice sur les monnaies et médailles de la Bibliothèque de Marseille; par A. Carpentin. Marseille, impr. Ve Olive. 1862. 8. 46 S. mit Abb.

[75.] * Monuments typographiques des Pays-Bas au quinzième siècle. Collection de fac-simile d'après les originaux conservés à la

Bibliothèque Royale de La Haye et ailleurs. Publiée par J. W. Holtrop. Établissement lithographique de E. Spanier. Livr. 14. La Haye, Nijhoff. 1862. gr. 4. Tafel 79—84. Pr. n. 3 Thlr. (S. Anz. J. 1862. Nr. 146.)

Von grossem Werthe.

Privatbibliotheken.

[76.] * Catalogue de livres anciens et modernes, tant imprimés que manuscrits, sur la franc-maçonnerie, les templiers et sociétés qui en dépendent, provenant des Bibliothèques de Astier, Morand, Caille, G*** de P.., Duplais, Moreau, etc. En vente chez D. Guillemot, libraire à Paris. 1862. 12. 565—612 S. 392 Nrr.

Soll sehr interessant sein.

[77.] Catalogue de la Collection de livres anciens et modernes delaissée par J. Bartholeyns, Avocat, suppléant du juge de paix du deuxième canton, Dont la vente publique aura lieu le 17 décembre 1862. Bruxelles, Heussner. 8. 19 S. 243 Nrr.

Hauptsächlich Jurisprudenz.

[78.] * Catalogue d'un choix de livres anciens, rares et curieux, de la Bibliothèque de Léon Cailhava, dont la vente se fera le 8 décembre 1862. Paris, Techener. 8. VII, 188 S. 975 Nrr.

[79.] Catalogue de Livres anciens la plupart curieux, rares, ou bien conditionnés Quelques-uns tirés sur vélin provenant De la Bibliothèque de feu E***. La Vente aura lieu le 22 Novembre 1862. Paris, Delion. 8. 2 Bll. 36 S. 366 Nrr.

Gewählte, auch einige neuere Litteratur.

[80.] Katalog zur Bibliothek des weiland Stadtsecretär Enghart, welche am 19. December 1862 zu Wismar von Zeller öffentlich meistbietend verkauft werden soll. 8. 1 Bl. 35 S. 400 Nrr.

Vermischte Deutsche, hauptsächlich histor. u. belletristische Litteratur.

[81.] * Catalogue des livres, vignettes et lettres autographes composant la Bibliothèque de feu M. le Comte H. de La Bédoyère, dont la vente aura lieu le 24 novembre 1862. Paris, Potier. 8. VI, 192 S. 1658 Nrr. (S. Anz. J. 1862. Nr. 492.)

[82.] * Description historique et bibliographique de la Collection de feu M. le Comte H. de La Bédoyère, sur la révolution française, l'empire et la restauration, rédigée par France. Paris, France. 1862. 8. XVI, 691 S. mit Portrait. Pr. 12 Fr. 50 c.

[83.] Catalogue des livres imprimés et manuscrits des ouvrages Chinois, Tartares, Japonois, etc. et des chartes du XIIe au XVe siècle composant la Bibliothèque De feu Ern. Clerc de Landresse, Bibliothécaire de l'Institut. Paris, Delion. 1862. 8. VIII, 86 S. Zusammen 815 Nrr. (Auct. 4 Decbr. 1862.)

Eine sehr wichtige u. gut verzeichnete Sammlung.

[84.] * Les Livres du boudoir de la Reine Marie-Antoinette. Catalogue authentique et original, publié pour la première fois, avec préface et notes, par L. Lacour. Paris, Gay. 1862. kl. 12. LXIV, 152 S. 315 Exempl., wovon 15 auf Chin. Pap. à 8 Fr., die übrig. auf Holländ Pap. à 5 Fr.

[85.] * Catalogue des livres rares et curieux composant la Bibliothèque de J. d'O***, dont la vente aura lieu le 17 novembre 1862. Paris, Potier. 8. 100 S. 686 Nrr.

[86.] Catalogue des Livres rares et précieux composant la Bibliothèque de Frédéric Garcia de Leon Pizarro y Bouligny. La vente aura lieu le 7 janvier sous la direction de F. Heussner à Bruxelles II. Partie. Bruxelles, Heussner. gr. 8. 140 S. 1777 Nrr. (S. Anz. J 1862. Nr. 568.)

Auch dieser II. Theil des Kataloges ist gleich dem I mit anerkennenswerther Sorgfalt u. Sachkenntniss redigirt.

[87.] Catalogue des Livres en Langues étrangères composant la Bibliothèque De feu M. le Professeur Wolf R.., Membre de plusieurs Sociétés savantes, Dont la Vente aura lieu le 1. Décembre 1862. Ouvrages en Langues Arménienne, Hébraique, Grecque et Latine, Italienne, Espagnole, Portugaise, Anglaise et Allemande. Paris, Aubry. 8. 66 S. 763 Nrr.

Hauptsächlich geschichtl., belletrist. u. theologische Werke.

[88.] * Catalogue de livres anciens et modernes, la plupart en riches et élégantes reliures, formant la Bibliothèque de J. B*** de T***, dont la vente aura lieu le 17 novembre 1862. Paris, Miard. 8. 88 S. 825 Nrr.

Abdrücke aus Bibl.-Handschriften.

[89.] Die Darstellungen der Biblia Pauperum in einer Handschrift des XIV. Jahrhunderts, aufbewahrt im Stifte St. Florian im Erzherzogthume Österreich ob der Enns. Herausgegeben von A. Camesina. Erläutert von G. Heider. Mit XXXIV. Tafeln. Wien, aus der K. K. Hof- u. Staatsdruckerei. (Prandel & Ewald in Comm.) Lex. 8. 2 Bll. 20 S. mit 30 Taf. Pr. n. 5 Thlr. 20 Ngr.

Eine sehr dankenswerthe Publikation.

[90.] Decisiones Consulum Goslariensium. Edidit Albertus Haenel J. U. D. P. P. O. D. Lipsiae, Haessel. 1862. 8. 2 Bll. 50 S. Pr. n. 16 Ngr.

Aus der im Halberstädter Magistratsarchive befindlichen Handschrift abgedruckt.

[91.] Leibnizens gesammelte Werke aus den Handschriften der Königlichen Bibliothek zu Hannover herausgegeben von Georg Heinrich Pertz. III. Folge. Mathematik. Bd. 7. A. u. d. Tit.: Leibnizens mathematische Schriften herausgegeben von C. J. Gerhardt. II. Abtheilung. Die mathematischen Abhandlungen Leibnizens enthaltend. Bd. 3,

Halle, Schmidt. gr. 8. VI, 393 S. mit 4 Taf. Pr. n. 3 Thlr. (S. Anz. J. 1858. Nr. 947.)

Der 6. Band (II. Abth. Bd. 2. VI, 514 S. mit 7 Taf. Pr. n. 4 Thlr.) ist 1860 erschienen, der 4. aber noch rückständig.

[92.] Der Sachsenspiegel nach der ältesten Leipziger Handschrift herausgegeben von Prof. Dr. Julius Weiske. III. neubearbeitete Auflage Leipzig. Hartknoch. kl. 8. XVI, 180 S. Pr. n. 20 Ngr.

Die Handschrift, die schon der Gärtner'schen Ausgabe zur Grundlage gedient hat, gehört zu den besseren u. älteren. Von der vorl. W.'schen Ausgabe ist die I. im J. 1840 u. die II. im J. 1853 erschienen, die III. vom Gymnasiallehrer Dr. H. R. Hildebrand in Leipzig besorgt.

[93.] Bibliorum Codex Sinaiticus Petropolitanus Auspiciis augustissimis Imperatoris Alexandri II. ex tenebris protraxit in Europam transtulit ad juvandas atque illustrandas sacras litteras edidit Constantinus Tischendorf. Petropoli. 1862. breit Fol. 2 Tit. bll. 16 & XXXXVIII Bll. Einleitung u. Commentar mit XXI Taf.; 2 Tit. bll. 87 Taf.; 2 Tit. bll. 112 Taf.; 2 Tit. bll. 148 Taf.

Von ausgezeichnet schöner u. trefflicher Ausführung. Bekanntlich ist das Werk auf Kaiserl. Kosten hergestellt u. eigentlich nicht verkäuflich; nur die vom Kaiser dem Herausg. überlassenen 100 Exemplare werden im Buchhandel von Fleischer in Leipzig für 230 Thlr. pro Exempl. zu erhalten sein. — Hierüber ist noch erschienen „Vorworte zur Sinaitischen Bibelhandschrift zu St. Petersburg, unter den Auspicien Seiner Kaiserlichen Majestät Alexander II. dem Dunkel entzogen, nach Europa überbracht, zur Hebung und Verherrlichung christlicher Wissenschaft herausgegeben durch Constantin Tischendorf. Als Manuscript gedruckt. Leipzig, Druck von Giesecke & Devrient. 1862. 4. 51 S."

[94.] Querela de miserrima Livoniensium clade. Ad Magnificum ac Generosum Dominum D. Petrum Miskowski Gnesnensem Lanciensemque Praepositum, ac S. R. Majestatis Poloniae Vicecancellarium, Dominum suum gratiosissimum. Per Anshelmum Tragum Livoniensem. Item. Praecatio contra Moschos per eundem. Regiomonti Borussiae in officina Johannis Daubmanni imprimebatur. Anno 1562. — Am Schlusse: Editio ad instar unici exemplaris, quod notum est et in Imperiali bibliotheca publica asservatur, quinquaginta tantum exemplis denuo typis exscripta. Petropoli, typis Academ. Imper. Scientiar. 1862. gr. 8. 15 Bll.

Die 50 neuen Abdrücke des seltenen Schriftchens hat der Kaufmann Adolph Preiss in St. Petersburg besorgt.

[95.] Aus Berlin

berichtet man, dass die Königl. öffentliche Bibliothek eine originelle Sammlung, nämlich eine vollständige(!) Mordthaten-Litteratur, die in zahlreichen Bänden vorzugsweise eine grosse Zahl von Flugblättern in der bekannten Bänkelsängermanier umfasse, zum Geschenke erhalten habe. Zu der Sammlung gehöre auch ein Sack mit Knochen, namentlich Schädeltheilen bekannter Verbrecher. Der Sammler, ein geborner Berliner, habe ein Leben auf die Herstellung dieser Sammlung verwendet. (Dresdn. Journal N. 290. S. 1198.)

[96.] Aus Bonn

schreibt die Augsburger allgemeine Zeitung 1862. Nr. 340. S. 5603, dass, wie allen Universitätsinstituten von Berlin aus die Weisung zugegangen sei, sich auf die unumgänglich nothwendigen Bedürfnisse zu beschränken, so auch der Universitätsbibliothek ihr bisheriger Fonds von 3000 Thlr. zur Anschaffung neuer Bücher geschmälert worden. Auch habe man einen Zuschuss für Repositorien zur Aufstellung neuer Bücher verweigert.

[97.] Aus Bremen.

Die Buchhandlung von Friedrich Kaiser hat aus der Hinterlassenschaft eines Geistlichen im Stedingerland ein „würdig altes Pergamen" angekauft, in dem man einen dem Schlusse des XV. Jahrhunderts angehörigen und seither vielleicht noch unbekannten Pergamentdruck des altfranzösischen „Rommant de la rose ou l'art d'amour" mit 75 sehr fein gemalten Miniaturbildern aufgefunden hat.
(Beil. z. Augsb. allg. Ztg. 1862. Nr. 313. S. 5167.)

[98.] Aus Paris.

Bei der grossen Wichtigkeit einerseits und der grossen Kostbarkeit und Seltenheit andererseits der bekannten „Acta Sanctorum" findet man sich veranlasst und ermuthigt, eine neue Auflage davon zu veranstalten; sie erscheint unter dem Titel „Acta Sanctorum par les RR. PP. Jésuites Bollandistes (du 1er Janvier au 15 Octobre) Réimpression textuelle publiée par les soins de J. Carnandet et d'une réunion d'Historiens sous la direction des RR. PP. Bollandistes, de Bruxelles" in 54 Foliobänden, jeder von c. 1200 S. zu dem Preise von 25 Fr. für die ersten 500 Subscribenten und von 35 Fr. für die späteren Abnehmer. Eine Anzahl von Exemplaren wird auf geglättetem, sowie auf Holländischem Papier, von den ersteren zum Preise von 45 und von den anderen von 70 Fr. pro Band, abgezogen werden. Subscriptionen nimmt der Buchhändler Victor Palmé an.

[99.] Aus St. Petersburg

berichtet „das Inland" 1862. Nr. 19. Sp. 300—1 aus dem St. Petersburger Evangelischen Sonntagsblatte über den Zweck und Stand der 1846 begründeten Bibliothek der evangelischen Gemeinden. Die Zahl der Bücher hat sich im J. 1861 auf 28,000 Bde. belaufen. Im nämlichen Jahre sind 37,418 Bde. ausgeliehen gewesen, sowie 5092 R. 35 K. eingenommen und 4187 R. 25 K. verausgabt worden.

[100.] Aus Riega.

Die Stadtbibliothek ist, laut der Anzeige des Bibliothekars G. Berkholz, auf Verfügung der Inspection dem Publicum vom J. 1862 an, ausser an Sonn- und Feiertagen, täglich und zwar Mittwochs und Sonnabends von 11 — 3 und an den übrigen Wochentagen von 1—2 Uhr geöffnet worden.
(Das Ausland 1862. Nr. 3. Sp. 43.)

Die zu Anfang 1862 von Seiten der Inspection der Stadtbibliothek in der Riga'schen Handelszeitung an inländische Schriftsteller und Verleger gerichtete Bitte, der Bibliothek jedesmal ein Exemplar ihrer Werke zukommen zu lassen, hat günstigen Erfolg gehabt; nicht wenige inländische Gelehrte haben dieser Bitte entsprochen. Ausserdem sind von verschiedenen Personen an Geschenken 2459 Bde. eingegangen.
(Daselbst Nr. 28. Sp. 453.)

[101.] Aus Stuttgart

sind von der „Bibliothek des litterarischen Vereins in Stuttgart" (s. Anz. J. 1862. Nr. 262) jüngst drei neue Bände ausgegeben worden, nämlich: LXV—LXVI. Der abenteuerliche Simplicissimus und andere Schriften von Hans Jacob Christoph von Grimmelshausen. Herausgegeben von Adelbert von Keller. Bd. III—IV. 1862. 2 Bll. 1—497 S. & 2 Bll. 499—941 S. — LXVII. Renaus de Montauban oder die Haimonskinder, altfranzösisches Gedicht, nach den Handschriften zum erstenmal herausgegeben von D. Heinrich Michelant. 1862. 3 Bll. 542 S.

NEUER ANZEIGER
für
Bibliographie und Bibliothekwissenschaft.

Herausgegeben von Dr. J. Petzholdt.

Februar.	Inhalt:	1863.

[102.] Paul Friedrich Trömel,

Buchhändler und Theilhaber von F. A. Brockhaus' Sortiment und Antiquarium in Leipzig, ist nach längerem Leiden im 31. Lebensjahre am 1. Januar gestorben. Es ist noch nicht viel über ein Jahr her, dass der Verstorbene den Verlust seines, ebenfalls dem Buchhändlerstande angehörigen jüngeren Bruders zu betrauern hatte — er schrieb mir damals am 28. Dezember 1861: „Wie ein Schlag aus heiterem Himmel hat uns gestern, als trauriger Nachklang unserer Weihnachtsfreuden, die betrübende Kunde getroffen, dass unser guter Bruder in New York nach nur kurzem Krankenlager am 5. d. M. gestorben ist. Sie haben uns und speziell dem Geschiedenen, den Sie ja noch kurz vor seinem Weggange von hier in voller Lebensfrische gesehen, immer eine so freundliche Theilnahme gewidmet, dass Sie uns auch bei diesem schmerzlichen Verluste Ihr Beileid nicht versagen werden. Die letzten Briefe des Bruders waren noch voll von heiterer Laune, und wir wähnten ihn fröhlich im Kreise seiner Freunde das Weihnachtsfest feiernd, während wir nun erfahren mussten, dass ihn an diesen Tagen schon die Erde deckte. Ich kann Ihnen nicht sagen, wie schmerzlich wir von diesem Verluste betroffen sind. Ein Trost ist uns noch zu wissen, dass er in guter Pflege war, und von keiner Seite etwas versäumt worden ist, was sein Leben hätte retten können. Ein heftiger Anfall von Unterleibsentzündung, die ihn schon hier einmal dem Grabe nahe gebracht, hat ihn in wenigen Tagen hinweggerafft. Er selbst hat die Gefahr nicht geahnt, in der er schwebte, und sein Tod ist ein ruhiger, sanfter gewesen" — und schon jetzt ist der ältere Bruder dem jüngeren im Tode gefolgt.

Es ist eine gar schöne und löbliche Sitte, den Abgeschiedenen einen Nachruf zu widmen. Eine solche Sitte ist aber da, wo es einem Manne wie Trömel gilt, um so gerechtfer-

tigter, als Trömel's, wenn auch leider nur kurzes, doch wahrhaft gesegnetes Leben eines rühmenden Nachrufes in jeder Hinsicht würdig erscheint. Die edle Anspruchslosigkeit, ja übergrosse Bescheidenheit, die Dich, verklärter Freund, im Leben zierte, würde allerdings einen solchen Nachruf nicht gut heissen; allein die Ueberlebenden haben gegen einen Verstorbenen andere Verpflichtungen als gegen einen Lebenden, und die Pietät gegen Dich darf mich nicht abhalten, Deiner den Lesern des Anzeigers gegenüber, dem Du immer Deine besondere Theilnahme und wohlwollende Unterstützung gewährt hast, in Ehren zu gedenken. Zwar haben schon die Chefs der Buchhandlung F. A. Brockhaus, welcher Trömel von seinen Lehrjahren an bis zu seinem Tode angehört hatte, in wenigen, aber beredten Worten die Verdienste und Tugenden des Verstorbenen der Welt verkündet. Trömel's Leistungen im Geschäfte, sagen sie, waren so ausgezeichneter Art, dass sie ihm vor mehren Jahren schon die Hauptleitung eines wichtigen Zweiges ihres Geschäftes, des Sortiments und Antiquariums, mit Vertrauen übergeben, und ihn selbst zum Theilhaber daran im letztvergangenen Jahre annehmen konnten; sie haben den Verstorbenen nicht nur als intelligenten, gewandten und zuverlässigen Mitarbeiter, sondern überhaupt auch als einen Mann von dem edelsten Streben, vielseitiger Bildung, seltener Biederkeit und Liebenswürdigkeit des Charakters schätzen gelernt, wesshalb sein Andenken bei ihnen und in ihrem Geschäfte immer ein ehrenvolles und gesegnetes bleiben werde. Bei diesen Worten, allerdings höchst ehrender Anerkennung kann und darf ich es aber nicht bewenden lassen; ich, der ich das Glück und Vergnügen gehabt habe, zu des Verstorbenen Freunden und näheren litterarischen Bekannten zu gehören, fühle die Verpflichtung und das Bedürfniss, meinem Gefühle von Pietät und Dankbarkeit für Trömel's treue und liebevolle Freundschaft, sowie meiner Hochachtung seiner litterarischen Verdienste noch besondere Worte zu geben. Was Trömel's litterarische Verdienste anlangt, so sind diese freilich nicht, wie vielleicht der Eine und der Andere erwarten dürfte, durch zahlreiche und dickleibige Publikationen repräsentirt, seine verdienstvollen litterarischen Leistungen finden sich vielmehr in einigen Heften und Bändchen von verhältnissmässig geringem Umfange niedergelegt. Aber diese Hefte und Bändchen stehen an Gehalt und Gediegenheit weit über so manchem umfangreichen Werke. Zuerst und vor Allen habe ich unter Trömel's litterarischen Leistungen seiner „Schillerbibliographie“ Erwähnung zu thun, die zwar noch nicht im Drucke erschienen, aber, von Haus aus zur Veröffentlichung bei Gelegenheit der Schillerjubelfeier 1859 bestimmt, schon ein paarmal druckfertig gewesen, und

nur durch die fast übergrosse Gewissenhaftigkeit und Sorgfalt, mit der Trömel immer und immer etwaige Lücken zu ergänzen, das nicht ganz Richtige zu verbessern und alle Unebenheiten zu beseitigen unablässig bemüht war, seither von der Veröffentlichung zurückgehalten worden ist. Die Trömel'sche „Schillerbibliographie" wird sich der von Salomon Hirzel herausgegebenen „Göthebibliothek" würdig und durchaus ebenbürtig zur Seite stellen; wie die „Göthebibliothek" in Bezug auf Göthe, so wird die „Schillerbibliographie" in Bezug auf Schiller alles Dasjenige enthalten, was für die künftigen Herausgeber einer kritisch gesichteten Ausgabe unseres grossen Dichters an Material dazu erforderlich ist. Die Schillerbibliographie, die der Verstorbene eine Reihe von Jahren hindurch mit besonderer Liebe und unermüdlicher Sorgfalt gepflegt hat, und selbst in den Tagen seiner Krankheit weiter zu vervollkommnen bestrebt gewesen ist, soll und wird ein würdiges Denkmal seines verdienstlichen litterarischen Wirkens sein. Nächst der „Schillerbibliographie" stelle ich, um der von Trömel schon vor einem Jahrzehende vorbereiteten, aber ebenfalls noch nicht im Drucke erschienenen „Litteratur des Nibelungenliedes" hier nur beiläufig zu gedenken, die 1861 ausgegebene „Bibliothèque Américaine Catalogue raisonné d'une Collection de Livres précieux sur l'Amérique parus depuis sa découverte jusqu'à l'an 1700" unter den Trömel'schen Arbeiten mit oben an. Diese Schrift, die mit einer fast minutiösen Genauigkeit und wirklich bewundernswerthen Accuratesse gearbeitet ist, hat allen Anspruch darauf, als eine Art bibliographisches Meisterwerk zu gelten. Wie trocken und ermüdend auch Manchem das Anfertigen von Katalogen erscheinen mag, so hat es doch Trömel, unterstützt von reichen Fonds gediegener bibliographischer und litterarhistorischer Kenntnisse, verstanden, eine nicht nur in allen ihren Theilen tüchtige und wahrhaft ausgezeichnete, sondern auch für jeden ächten Bibliophilen höchst interessante Arbeit zu liefern, die, gleichviel ob die im Kataloge verzeichnete prächtige Sammlung nach allen Enden der Welt hin zerstreut werden sollte, einen dauernden Werth behalten wird. Zu Trömel's bibliographischen Verdiensten rechne ich ferner die Zusammenstellung des seit 1856 bei Brockhaus unter dem Titel „Allgemeine Bibliographie" erscheinenden Verzeichnisses der wichtigeren neuen Erscheinungen der deutschen und ausländischen Litteratur. Man hat schon wiederholt Versuche gemacht, eine alle Erscheinungen der Litteratur ohne Ausnahme umfassende allgemeine Bibliographie zusammenzustellen; diese Versuche sind aber auf vor der Hand noch unüberwindliche Hindernisse gestossen und desshalb so ziemlich resultatlos geblieben. Ist es daher als ein sehr verständiges und zweckmässiges

Unternehmen der Brockhaus'schen Buchhandlung anzuerkennen gewesen, dass sie eine ausgewählte, d. h. auf die wichtigeren Litteraturerscheinungen beschränkte allgemeine Bibliographie, die sich gewiss mit gutem Erfolge durchführen lässt, ins Leben gerufen, so ist zugleich mit anzuerkennen, dass die Zusammenstellung keinen besseren Händen als denen meines seligen Freundes Trömel hätte anvertraut werden können, der es wohl verstanden hat, stets das Wichtigere und Bedeutendere aus der ungeheuren Litteraturmasse mit Kennerblick auszuwählen und das Ausgewählte mit bibliographischer Sorgfalt zusammenzustellen. Nächstdem muss ich auch noch eine der frühesten Trömel'schen Arbeiten, seiner „Litteratur der Deutschen Mundarten", erwähnen, die er zwar selbst mit seiner gewohnten Bescheidenheit nur als einen „bibliographischen Versuch" bezeichnet hat, welcher ich aber einen bei weitem höheren Werth beizulegen nicht Anstand nehme, und die Trömel, wie er gleich von Anfang an beabsichtigt hatte, durch Nachträge vervollständigt und zu einem noch vollkommneren Werkchen umgeschaffen haben würde, wenn ihm nicht inzwischen Andere in der Fortsetzung seiner Litteratur zuvorgekommen wären. Zu Deinen litterarischen Verdiensten endlich, um von anderen kleineren Publikationen nicht weiter zu sprechen, rechne ich, mein verklärter, theurer Freund, Deine litterarischen Unterstützungen, die Du nach allen Seiten hin an Jeden, der sich an Dich um Rath und Hilfe gewendet hat, mit freigebiger Hand und der liberalsten Zuverkommenheit ausgetheilt hast. Es wird Dir dafür im Stillen so Mancher noch über das Grab hinaus herzlichst danken; ich aber, der ich Deine litterarische Güte vielleicht wie kein Anderer in Anspruch genommen und auch in reicher Fülle genossen habe, thue dies öffentlich, um wenigstens Denen, die sich für meine eigenen litterarischen Arbeiten interessiren, mit sagen zu können, dass an Dem, was sie Verdienstliches an den Arbeiten finden, auch Du Deinen Theil hast. Ganz besonderen Antheil hat Trömel an dem Gedeihen meines „Anzeigers für Bibliographie und Bibliothekwissenschaft", sowie an dem Zustandekommen meiner „Bibliotheca bibliographica" fortdauernd genommen, in Bezug auf welche letztere ich wohl sagen darf, dass Trömel auf meinen Entschluss, dieses seit Jahren schon vorbereitete Werk mit Anfang des gegenwärtigen Jahres der Presse zu übergeben, hauptsächlich mit eingewirkt hat. Mit Freuden begrüsste er, schon auf den Tod krank, meinen Entschluss; er schrieb mir am 22. Oktober 1862: „Dass ich Ihren Brief vom 14. d. M. erst heute beantworte, hat seinen Grund darin, dass mir derselbe auf dem bekannten schnellen Wege des Buchhandels schon gestern glücklich zugegangen ist; — dass ich aber überhaupt so lange nichts von mir habe

hören lassen, hat seine guten oder vielmehr schlechten Gründe. Ich bin den ganzen Sommer über krank gewesen und trotz eines sechswöchentlichen Aufenthalts in der schönen Wald- und Bergluft des Fichtelgebirges auch jetzt noch wenig besser als krank. Ein erneuter Anfall von Brustentzündung — meines alten Leidens — hat einen asthmatischen Zustand bei mir zurückgelassen, der im höchsten Grade peinlich ist und mir jede Stunde verbittert. Ich leide so sehr an Kurzathmigkeit, dass ich nicht funfzig Schritte gehen kann, ohne stehen bleiben zu müssen, vom Treppensteigen gar nicht zu reden. Nur wenn ich ruhig sitze, fühle ich mich unbelästigt. Sie begreifen, wie störend mir dies ist und wie sehr ich durch einen solchen Zustand an Arbeiten behindert bin. Die Besserung ist auch nur ganz langsam, und es wird gute Weile haben, bis ich wieder einigermaassen menschlich leben kann. Wenn ich also geschwiegen habe, wissen Sie warum, und sind mir nicht ungehalten. Recht sehr habe ich mich gefreut, dass Sie mit Ihrer Bibliotheca bibliographica nun wirklich Ernst machen; es hilft nichts, der erste Schritt ist schwer, Sie werden aber zuletzt selbst froh sein, wenn er einmal gethan ist. Also Glück auf und gutes Gelingen! Von meinem Schilleropus lassen Sie mich schweigen, es hat zwar nicht geruht, wird aber schliesslich etwas ganz Anderes, als wozu ich es anfangs bestimmt hatte. Für die Bibliographie wird es von untergeordneterem, dagegen für die Litteraturgeschichte und speziell die Texteskritik von Schiller's Werken von mehr Werth werden. Bei meiner geringen Arbeitsfähigkeit hat die Sache aber immer noch gute Weile."

Es ist eine eigene Schicksalsfügung, dass Trömel genau an dem nämlichen Tage, an dem ich das erste Manuscript der „Bibliotheca bibliographica" von Dresden in die Druckerei nach Leipzig abgeschickt habe, aus dieser Welt zum ewigen Leben geschieden ist. So wirst Du also, verklärter Freund, die Vollendung des Werkes nicht mehr sehen, das Werk und sein Verfasser werden aber Dein Andenken stets hoch in Ehren halten.

Ruhe aus, mein Freund, von Deinem irdischen Leid, ruhe sanft!

J. Petzholdt.

[103.] Kritische Uebersicht der kartographischen Bibliographie.

(Schluss.)

Catálogo de las Cartas, Planos, Vistas, Estampas, Instrucciones, Derroteros y demas Obras náuticas pertenecientes a la Direccion de Hidrografía. Madrid, impr. de la viuda de Calero. 1857. 8.° 56 S.

Geographisch geordnet, mit Angabe der Titel, Maassstäbe und Preise der einzelnen Werke; sonst aber bibliographisch nicht ganz genügend.

Lijst van gedrukte Kaarten, voorhanden in het Archief der Genie van het Ministerie van Oorlog. Opgemaakt naar de Registers van het Archief door P. J. M. Meyboom. 's Gravenhage. (Rotterdam, Baedeker in Comm.) 1857. 4°. (oder gr. Lex. 8°.) 436 S. Auf Schreib-Vel.-Pap. Pr. 2 Thlr. 25 Ngr.

Sehr splendid gedruckt und zum Nachtragen eingerichtet; von reichem Inhalte und mit grosser Sorgfalt redigirt. Ausser dem wesentlichen Theile des Titels jedes Kartenwerkes findet sich die Zahl der Blätter, die Grösse derselben, die Art des Stiches — alles zusammen in einer Rubrik — sowie der Name des Verfertigers und Herausgebers und das Jahr der Verfertigung und Publikation in zwei anderen Rubriken genau angegeben.

Verzeichniss der Landkarten im Verlage von Artaria & Comp. Dépôt der Generalstabs-Karten des Kais. Kön. Militär. Geographischen Institutes. (A. m. Franz. Tit.: Catalogue des Cartes géographiques etc.) Wien. 1859. 8.° 1 Bl. 24 S.

Nur für merkantilische Zwecke, aber besser als die früher ausgegebenen Preiscourante.

Katalog der von Sr. Maj. dem König Friedrich August von Sachsen nachgelassenen Kartensammlung. Ein Denkmal des Verstorbenen. Dresden, Schönfeld. 1860. gr. 8°. XII, 113 S. Pr. n. 1 Thlr., Prachtex. n. 1 Thlr. 10 Ngr.

Herausgegeben von Julius Petzholdt.

Der Umstand, dass die Titelcopien der Karten nicht von einem Einzigen nach einerlei Grundsätzen, sondern von zwei verschiedenen Arbeitern gefertigt worden sind, theils dass es nicht thunlich gewesen ist, die Titelcopien nach ihrer Zusammenstellung zu einem druckfertigen Kataloge mit Hilfe der Sammlung noch einmal zu revidiren, mag wohl zu einigen Mängeln hinsichtlich der Redaktion des Kataloges Veranlassung gegeben haben. Gleichwohl bleibt, bei dem ziemlichen Umfange und dem wissenschaftlichen Werthe der Sammlung, deren Katalog ein beachtenswerther Beitrag zur Kartenlitteratur, der dadurch noch besonderes Interesse erhält, dass die Sammlung nach Fr. A.'s Tode nicht zerstreut worden, sondern ungetrennt in den Besitz des Herzogs Georg zu Sachsen gekommen ist, und später einen Bestandtheil der Prinzl. Secundogenitur-Bibliothek zu Dresden bilden wird.

Catalogue des Cartes, Plans et autres Ouvrages composant le fonds du Dépôt général de la Guerre. Paris, librairie militaire de J. Dumaine. 1861. 8°. 24 S.

Als buchhändlerischer Katalog sehr gut redigirt. Die Grössenverhältnisse, in denen die Blätter ausgeführt sind, finden sich überall angegeben.

Verzeichniss der Bibliothek und Kartensammlung des Carl Ritter. Th. II. Landkartensammlung. Leipzig, T. O. Weigel. 1861. 8°. 2. Bll. 96 S. (Auct. 10. Jun. 1861.)

Sehr treffliche und gut verzeichnete Sammlung von 2596 Nrr., zu denen noch über 300 im III. Theile des Ritter'schen Auctionskataloges hinzukommen. Die Grösse der Blätter ist überall nach Zollen angegeben.

Verzeichniss einer werthvollen Sammlung von Land-, See- und Eisenbahn-Karten, topographischen, Städte-, Festungs-, Schlachten- und Belagerungs-Plänen, topographischen Musterblättern etc. aus dem Nachlasse des Zimmer. Leipzig, T. O. Weigel. 1862. 8°. 2. Bll. 83 S. (Auct. 17. Novbr. 1862.)

Sehr werthvolle, gut geordnete und verzeichnete Sammlung von c. 7000 Bll., zum Theile mit Angabe des Maassstabes und des Jahres ihres Erscheinens.

* * *

Amerika. — * A Descriptive Catalogue of those Maps, Charts, and Surveys relating to America, which are mentioned in Vol. III. of Hakluyt's great Work, by J. G. Kohl. Washington. 1857. 8°. 86 S.

Der Verf., der mit einem „General Catalogue of American Maps and Charts" beschäftigt ist, hat in diesem Hakluyt-Kataloge eine Art Probe davon gegeben, welche von dem Hauptwerke etwas Tüchtiges erwarten lässt.

— Mapoteca Colombiana. Coleccion de los titulos de todos los Mapas, Planos, Vistas etc. relativos á la América Española, Brasil é Islas adyacentes. Arreglada cronologicamente i precedida de una Introduccion sobre la Historia cartográfica de América por E. Uricoechea. Lóndres, Trübner y Cia. 1860. 8°. XVI, 215 S. Pr. n. 2 Thlr. 12 Ngr.

Verzeichniss von nicht weniger als 2255 Nrr. theils einzeln erschienener Karten und grösserer Kartenwerke, theils anderen Werken angehöriger Blätter, sorgsam und sachverständig, überhaupt in einer Weise redigirt, die, wenn auch hier und da die für kartographische Bibliographien erforderliche Angabe der Grössenverhältnisse vermisst wird, doch im Ganzen als eine befriedigende anerkannt werden darf. Leider fehlen Inhaltsübersicht und Register, die dem Werkchen den Stempel grösserer Vollendung und Brauchbarkeit aufdrücken würden.

Australien. — A List of The Maps and Charts of New-Netherland, And of the views of New-Amsterdam, by G. M. Asher. Being a supplement to his Bibliographical Essay on New-Netherland. Amsterdam, Muller. 1855. 4°. 22 & 23 S. mit 2 eingedruckten Vignetten.

Dieser sehr gut und mit Genauigkeit gearbeitete Kartenkatalog, welcher eigentlich nur die ersten 22 S. umfasst — auf den letzten 23 S. ist nur ein Verzeichniss aller derjenigen Namen enthalten, welche sich auf den im Kataloge aufgeführten Karten befinden — bildet, mit eigenem besonderem Titel und selbstständiger Pagination, die IV. und V. Abtheilung des Asher'schen „Bibliographical and Historical Essay on the Dutch Books and Pamphlets relating to New-Netherland, and to the Dutch West-India Company, as also on the Maps, Charts, etc. of New-Netherland, accompanied by an Historical Map of the country Compiled from the Dutch public and private libraries, and chiefly from the collection of Frederik Muller in Amsterdam."

Europa. — Beurtheilende Übersicht derjenigen durch den Druck vervielfältigten Karten, Situations- und Festungs-Pläne von Europa, welche für deutsche Militairs von praktischem Interesse sind. Th. I. Central-Europa. Bearbeitet in der topographischen Abtheilung des Königl. Preussischen General-Stabes. (Berlin.) 1849. 4°. Autographirt. 2 Bll. 242 S. Mit weissem Raume zum Nachtragen. Pr. n. 1 Thlr. 15 Ngr.

Ein in jeder Hinsicht gediegenes und nicht blos allen wissenschaftlichen Militairs, sondern auch jedem Geographen durchaus unentbehrliches Werk, welches nichts weiter zu wünschen übrig lässt, als dass es nicht fortgesetzt worden ist. Jede Seite verräth, dass es Leute von Fach mit aller Sorgfalt verabfasst haben.

— Der kartographische Standpunkt Europa's am Schlusse des Jahres 1856 mit besonderer Rücksicht auf den Fortschritt der topogr. Spezialarbeiten. Von Emil von Sydow. Enthalten in: Mittheilungen aus Justus Perthes' geographischer Anstalt über wichtige neue Erforschungen auf dem Gesammtgebiete der Geographie von A. Petermann. 1857. Gotha, Perthes 4° I. S. 1—24 u. II. S. 57—91. — Desgl. am Schlusse des Jahres 1857. Daselbst 1858. IV. S. 134—49. — Desgl. am Schlusse des Jahres 1858. Daselbst 1859. VI. S. 209 — 56 — Desgl. am Schlusse des Jahres 1859. Daselbst 1860. XI. S. 409 — 15 u. XII. S. 449 — 77. Mit einer Karte — Desgl. in den Jahren 1860 und 1861. Daselbst 1861. XII. S. 458—74.

Eine schätzbare kritische Arbeit, die, wenn sie auch nicht durchaus einen bibliographischen Charakter an sich trägt, doch bibliographisch interessant ist, weil sie als eine Art historisch-kritisches Raisonnement zu den in den Petermann'schen Mittheilungen von Zeit zu Zeit enthaltenen bibliographischen Uebersichten der neuesten Kartenlitteratur mit angesehen werden darf.

— Geschichte der geographischen Vermessungen und der Landkarten Nordalbingiens vom Ende des 15. Jahrhunderts bis zum Jahre 1859. Mit einer kritischen Übersicht aller bezüglichen geographischen, geognostischen, ethnographischen und historischen Karten und Pläne,

nebst Beiträgen zur physischen Geographie und geschichtlichen Topographie. Von F. Geerz. (Denkschrift zu der vom Verfasser herausgegebenen „General-Karte von den Herzogthümern Schleswig, Holstein und Lauenburg, den Fürstenthümern Lübek und Ratzeburg und den Freien und Hansestädten Hamburg und Lübek.") Berlin. (In Comm. bei Perthes-Besser & Mauke in Hamburg u. Schwers in Kiel.) 1859. 8°. XIII, 277 S. Gratisbeilage zur Karte.

Die beträchtliche dem Verfasser selbst zugehörige Kartensammlung, sowie die des Königl. Preuss. Grossen Generalstabes und die Schätze der Berliner Königl. Bibliothek, in deren Besitze sich die etwa 35,000 Bll. starke Scharnhorst'sche Kartensammlung befindet, nebst dem umfassenden Kartenlager von Schropp & Co. in Berlin, haben die Materialien zu einer Kartenübersicht geliefert, wie sie vollständiger anderwärts bestimmt nicht anzutreffen ist Zudem ist der Verf. ganz der Mann dazu gewesen, um die in allen diesen Sammlungen gebotenen reichen Materialien für die Zwecke einer kritischen Uebersicht zu verarbeiten, die zu den, wennauch nicht bibliographisch bestausgeführten, doch im Uebrigen gelungensten Arbeiten der specielleren Kartenlitteratur gehört.

Deutschland. — Kritisches Verzeichniß der Landkarten und vornehmsten topographischen Blätter der Chur- und Fürstlich-Sächsischen Lande. Von Johann Christoph Adelung. Meißen, Erbstein. 1796. 8°. 5 Bll. 310 S.

Dieses Verzeichniss hat, so alt es auch bereits ist, und so viele Lücken sich auch daher darin vorfinden, doch fortdauernden Werth, nicht nur desshalb, weil man zur Zeit noch kein besseres und vollständigeres hat, sondern und namentlich auch aus dem Grunde, weil es das Verzeichniss einer wirklich vorhandenen Sammlung, früher im Besitze des Verf.'s, eines tüchtigen Kenners im Fache der Sächsischen Geschichte und Topographie, gegenwärtig Eigenthums der Königl. öffentlichen Bibliothek in Dresden ist.

— Zur Geschichte der sächsischen Landkarten von Delitsch. Enthalten in der Einladungsschrift der städtischen Realschule zu Leipzig im März 1858. Leipzig, Druck der Nies'schen Buchdruck. 1858. 8°. S. 3—26.

Eine recht empfehlenswerthe und auch für den Bibliographen interessante kritische Revue der auf Sachsen bezüglichen kartographischen Leistungen, hinsichtlich deren sich der Verf. als wohl unterrichtet erweist.

Niederlande. — * Recherches sur les Cartes de la Principauté de Liége et sur les Plans de la Ville. Par A. Dejardin. Liége, impr. de Carmanne. 1860. gr. 8°. 87 S.

Diese aus dem „Bulletin de l'Institut archéologique Liégois (Tom IV. Livr. 1. Liége 1860. gr. 8°. S. 209—91)" besonders abgedruckte Schrift ist, gleich der früher vom Verf. veröffentlichten „Note sur les Plans gravés de la Ville de Tournai" (herausgegeben im „Bulletin de la Société historique et littéraire de Tournai Tom VI." und daraus auch besonders

abgedruckt 18 S. in 8°.), mit musterhaftem Fleisse gearbeitet und, wennschon nach des Verf.'s eigenem Geständnisse nicht ganz vollständig, doch in Dem, was sie enthält, ohne Mängel. Sie umfasst in zwei Abtheilungen 1) „Cartes gravées“ (104 Nrr.) und 2) „Plans gravés (99 Nrr.). Das Schriftchen über Tournai zählt 44 Nrr.

Russland. — Verzeichniß der Karten und Pläne, welche 1857 beim militair-topographischen Depot herausgekommen und zu haben sind, sowie der in früheren Jahren beim militair-topographischen Depot herausgekommenen und in den Verkauf übergegangenen Karten. Enthalten in der St. Petersburger Zeitung vom 5. (17.) October 1857. Fol. Nr. 215. S. 857.

Bibliographisch zwar sehr unzulängliche Angaben, gleichwohl insofern von Bedeutung, als sie über die vorher stets geheim gehaltenen Karten des Russischen Reiches mit die erste Auskunft geben. Aus dem „Russischen Invaliden 1857. Nr. 200“ entlehnt.

— Ueber einige Kurland angehende Land- und See-Karten. S. Das Inland. Eine Wochenschrift für Liv-, Esth- und Kurlands Geschichte, Geographie, Statistik und Literatur. Jahrg. XIII. Dorpat 1848. 4°. No. 31. Sp. 653—55 u. No. 32. Sp. 677—84.

Ein sehr reiches Verzeichniss, leider aber ohne Rücksicht auf die Anforderungen, welche an gute Kartenkataloge zu machen sind, angefertigt.

Schweiz. — Atlas Helveticus oder Verzeichniß einer vollständigen Sammlung aller über die Schweiß und ihre verschiedenen Theile in Kupferstich und Holz-Schnitt herausgekommenen Geographischen Charten in Systematischer Ordnung nach ihren auf den Charten selbst befindlichen Titeln genau beschrieben. Enthalten im Magazin für die neue Historie und Geographie, angelegt von Anton Friedrich Büsching. Th. XIV. Halle, Curt. 1780. 4°. S. 153—96.

Vollständig ist diese Sammlung, welche im Besitze des Leonhard von Leonhard Ziegler in Zürich gewesen, keineswegs, aber sehr reich und mit vieler Genauigkeit beschrieben. Das Verzeichniss hat Haller benutzt.

— Gottlieb Emanuel von Hallers Bibliothek der Schweizer-Geschichte und aller Theile, so dahin Bezug haben. Systematisch-Chronologisch geordnet. Th. I. Bern, Haller. 1785. 8°. Enthält S. 1—112: Landkarten und Plans.

Neue vermehrte und berichtigte Bearbeitung des „Verzeichniss derjenigen Landkarten, welche über Helvetien und dessen verschiedene Theile bisher verfertiget worden sind. 1766 (in Ant. Friedr. Büsching's Magazin für die Historie und Geographie Th. V. 1771. S. 241—98 und daraus besonders abgedruckt Halle 1771. 8°. 58 S., sowie zum grössten Theile in Joh. Geo. Hager's geographischem Büchersaale Bd. III. 1778. S. 167—213 wiederholt).“

— Übersicht aller bekannten graphischen Hülfsmittel zur Bearbeitung einer neuen Karte der Schweiz. Zusammengestellt

und ganz ergebenst dem Herrn Oberst W. v. Scharnhorst gewidmet von C. W. v. Oesfeld. 1833. C. Zirbeck del. Hierzu ein Verzeichniss von Landkarten [mit besond. Tit.: Litteratur der besseren Karten der Schweiz, (als Fortsetzung des Hallerschen Verzeichnisses) nach Selbst Ansicht zusammengestellt durch Carl Wilhelm von Oesfeld im December 1833, und ganz ergebenst dem Commandeur der 3ten Artillerie-Brigade, Herrn Oberst Wilhelm von Scharnhorst gewidmet.] quer Fol. 2 lithogr. und mettallogr. Taf. (Nicht im Buchhandel).

Sehr interessantes Curiosum. Die Litteratur enthält eine systematisch-chronologische Uebersicht von 77 Karten und Plänen, mit Angabe des Maassstabes, der Blätterzahl, der Jahrzahl, der Namen des Zeichners, Stechers, sowie der Anfangsworte des Titels.

— Verzeichniß von Schweizer-Ansichten, Portraits u. s. w. Druck von Schneider in Basel. (1862.) kl. 8°. 1 Bl. 46 S. (Antiq. Verzeichniß von Fel. Schneider in Basel Nr. 60.)

Nach den Kantons abgetheilt, sonst durchaus ungenügend redigirt.

[104.] Verzeichniss von Reisen in's Heilige Land.

(Fortsetzung.)

1700. Reise des Prof. Joh. Heyman u. des Raths Joh. Aegid. van Egmond van Nyenburg zu Leiden.

Reizen door een gedeelte van Europa, Klein Asien, verscheede Eilanden van de Archipel, Syrien, Palestina of het H. Land, Aegypten, den Berg Sinai, enz. In den beginne van doze Eeuw gedaan door wylen den Hoog-Edelen Wel-Gebooren Heer Johan Aegidius van Egmond van der Nyenburg, Heere van de Egmonden, Raad, Vroedschap en Scheepen der Stadt Leiden, mitsgaders Buitengewoon Afgezandt van haar Hoch-Mogende de Heeren Staaten van Holland en West-Vriesland aan het Hof van zyne Majesteit den Koning van Napels en Sicilien, enz. enz. En den Hoog-Eerwaarden Hoog-Geleerden Heer Johannes Heyman, Gewoon Hoog-Leraar der Oosterschen Talen op s'Lands Hoogschoole te Leyde. Alles uit beider eigenhandige nagelaten Schriften opgemaakt, in een goede order gebragt, Briefs-gewyze zamengestelt en behoorlyk ter Druckpersse bezorgt door Johannes Wilhelmus Heymann. Deel I—II. Leiden, Kallewier. 1757—58. gr. 4°. 8 Bll. 412 S. mit 2 Bll. & 1 Bl. 431 S. (St. B.)

1704. Reise Paul Lucas'.

Voyage du Sieur Paul Lucas, fait par ordre du Roi dans la Grece, l'Asie Mineure, la Macedoine et l'Afrique. Tom. I. Contenant la Description de la Natolie, de la Caramanie, &

de la Macedoine. — Tom. II. Contenant la Description de Jerusalem, de l'Egypte, & du Fioume: avec un Memoire pour servir à l'Histoire de Tunis, depuis l'année 1684. Amsterdam, aux dépens de la Compagnie. 1714. 8°. 15 Bll. 323 S. & 5 Bll. 328 S. Mit 2 Karten u. 17 Kpfn. (St. B.)

Das Vorwort ist von F** (Etienne Fourmont) unterzeichnet.

Allerneueste Reise In Klein Asia und Africa; Worin die merckwürdigste Alterthümer Von Griechen-Land, Natolien, Caramanien, Macedonien, Egypten und der Barbarey, Mit angenehmen Umständen beschrieben werden. Auf Befehl Des Königs von Franckreich, Abgelegt von Hrn. Paul Lucas. Aus dem Frantzösischen ins Deutsche übersetzet. Nebst einer accuraten Land-Carte. Hamburg, v. Wierings Erben. 8°. 4 Bll. 370 S. mit 4 Bll. (St. B.)

Uebersetzung des vorgenannten Franz. Originals, mit Weglassung des „Mémoire pour servir à l'histoire de Tunis".

1721. Reise Charl. de Sainte-Maure, gen. le Commandeur de Beaulieu.

Nouveau Voyage de Grece, d'Egypte, de Palestine, d'Italie, de Suisse, d'Alsace, et de Païs-Bas. Fait en 1721, 1722, & 1723. La Haye, Gosse et de Hondt. 1724. 8°. XXX S., 1 Bl. 412 S. (St. B.)

Die Widmungschrift ist unterzeichnet: C. D. S. M.

1722. Reise des Prof. Dr. Thom. Shaw von Oxford.

Travels, or Geographical, Physical and Miscellaneous Observations &c. — Travels, or Observations relating to several parts of Barbary and the Levant. By Thomas Shaw, DD. Fellow of Queen's-College in Oxford, and F. R. S. Oxford, print. in the Theatre. 1738. Fol. 4 Bll. XVI, 442 & 60 S. mit 4 Bll. Nebst 11 Karten, 21 Kpfn. u. in den Text eingedruckt. Holzschnitten.

In der Abtheilung „Geographical, Physical and Miscellaneous Observations, relating to Syria, &c. Egypt, and Arabia Petraea" enthält Cap. I. „Geographical Observations relating to Syria, Phoenice, and the Holy Land" (S. 321—36) und Cap. III. „Physical Observations &c. or an Essay towards the Natural History of Syria, Phoenice, and the Holy Land" (S. 358—77.)

Voyages de Mons.r Shaw, M. D. dans plusieurs provinces de la Barbarie et du Levant: Contenant des observations geographiques, physiques, philologiques et melées sur les royaumes d'Alger et de Tunis, sur la Syrie, l'Egypte et l'Arabie Petrée. Avec des Cartes et des Figures. Traduits de l'Anglois. Tom. I—II. La Haye, Neaulme. 1743. gr. 4°. 1 Bl. XL, 414 & IV, 192 S. Nebst 160 S.: Extraits de plusieurs Auteurs anciens, et autres pieces Qui servent de preuves & d'éclaircissemens à cet Ouvrage. (St. B.)

Am Schlusse des Buches ist S. 161—72 der Katalog von Neaulme's Verlag angehängt.

Herrn Thomas Shaws, Königl. Professors der griechischen Sprache, und Rectors des Collegii des heil. Edmunds zu Oxford, Reisen oder Anmerkungen verschiedene Theile der Barbarey und der Levante betreffend. Nach der zweyten engländischen Ausgabe ins Deutsche übersetzt und mit vielen Landkarten und andern Kupfern erläutert. Leipzig, Breitkopf u. Sohn. 1765. gr. 4°. 10 Bll. 424 S. u. 11 Bll. (St. B.)

In der Abtheilung „Geographische, physische und vermischte Anmerkungen über Syrien, Aegypten und das steinichte Arabien" ist S. 241 f. von Jerusalem gehandelt.

1725. Reise des Priors P. Angel. Maria Myller.

Peregrinus in Jerusalem. Fremdling zu Jerusalem, Oder Ausführliche Reiß-Beschreibungen, Worinnen P. Angelicus Maria Myller, Ordens der Diener Unser Lieben Frauen, Böhmischer Provinz, ꝛc. ꝛc. Seine fünff Haupt-Reisen, Die er in Europa, Asia und Africa, Vor einigen Jahren gethan Und unter Gottes Schutz glücklich vollendet hat, richtig erzehlet. Nebst umständiger Beschreibung aller dabey vorgefallenen Denckwürdigkeiten, derselben Länder, Königreichen, Inseln, Halb-Inseln und Städte, samt deren Urhebern, Regenten, Glauben, Sprachen und Gebräuchen ꝛc. Alles mit vielen und nöthigen Kupffern und etlichen Land-Charten erläutert, auch mit Erlaubnuß der Obern heraus gegeben. Wien u. Nürnberg, Monath. 1735. 4°. 10 Bll. 964 S. 9 Bll. Mit Titelkupfer u. 70 Taf. (St. B.)

1731. Reise Tollot's mit dem Akademiker Chev. de la Condamine.

Nouveau Voyage fait au Levant, ès années 1731 & 1732. Contenant les descriptions d'Alger, Tunis, Tripoly de Barbarie, Alexandrie en Egypte, Terre Sainte, Constantinople, &c. Par le sieur Tollot. Paris, Cailleau. 1742. kl. 8°. 2 Bll. VI, 354 S. & 3 Bll.

Quérard schreibt das Buch dem zu Genf geborenen und gestorbenen Apotheker Jean Bapt. Tollot zu. Jedoch führt dasselbe Jean Senebier in seiner „Histoire littéraire de Genève" Bd. III. S. 225 im Artikel Tollot nicht mit an.

1737. Reise des Buchhändlers Jon. Korte von Altona.

Jonas Kortens, ehemaligen Buchhändlers zu Altona, Reise nach dem weiland Gelobten, Nun aber seit siebenzehn hundert Jahren Unter dem Fluche liegenden Lande, Wie auch nach Egypten, dem Berg Libanon, Syrien und Mesopotamien, Von ihm selbst aufrichtig beschrieben, Und dieser dritten Auflage das dritte und vierte Supplement hinten angefüget. Halle, gedr. bey Grunert. 1751. 8°. 15 Bll. 712 S. & 12 Bll. Mit dem III. u. IV. Supplem. 6 Bll. 286 S. Hierüber noch 6 Bll. u. 8 Kpfr., worunter 2 Titelkpfr. zum Werke selbst u. zum IV. Suppl. (St. B.)

1737. Reise des Archidiaconus Dr. Rich. Pococke von Dublin (spät. Bischof von Meath).

Richard Pokocke Beschreibung des Morgen Landes der zweyte Theil vom Heiligen Lande, Syrien, Mesopotanien, Cypern und Candien. — D. Richard Pococke's Beschreibung des Morgenlandes und einiger andern Länder. Zwote Auflage nach der englischen Grundschrift genau durchgesehen und verbessert von Johann Friedrich Breyer, und mit Anmerkungen erläutert von Johann Christian Daniel Schreber. II. Theil. Erlangen, Walther. 1771. 4°. 5 Bll. 392 S. mit 36 KK.Taf. (St. B.)

Das I. Buch handelt S. 3—128 von Palästina oder dem Heiligen Lande, mit KK.Taf. I—XXX.

1749. Reise des Arztes Dr. Friedr. Hasselquist aus Cörnwalla.

D. Friedrich Hasselquists Der Akademie der Wissenschaften zu Stockholm und Upsala Mitglieds, Reise nach Palästina in den Jahren von 1749 bis 1752. Auf Befehl Ihro Majestät der Königin von Schweden herausgegeben von Carl Linnäus. [Zwei Theile.] Aus dem Schwedischen. Rostock, Koppe. 1762. (Am Schlusse: Leipzig, gedr. bey Breitkopf. 1761.) gr. 8°. 8 Bll. 606 S. (St. B.)

Uebersetzt von Thomas Heinrich Gadebusch in Greifswald. — Der II. Theil enthält die Beschreibung von Naturalien u. s. w.

1754. Reise des Predigers Steph. Schultz, Directors des Callenbergschen Institutum Judaicum.

Der Leitungen des Höchsten nach seinem Rath auf den Reisen durch Europa, Asia und Africa Fünfter und letzter Theil. Aus eigener Erfahrung beschrieben; und auf vieles Verlangen dem Druck übergeben von M. Stephanus Schultz, vormaligen zwanzigjährigen reisenden Mitarbeiter bei dem Callenbergischen Instituto Judaico; jetzigen Prediger bey St. Ulrich in Halle, und Director der besagten Anstalt. Halle im Magdeburg., Hemmerde. 1775. gr. 8°. 8 Bll. 502 S. & 13 Bll. Mit dem Grundrisse des H. Grabtempels. (St. B.)

Das ganze Werk besteht aus fünf 1771—75 erschienenen Theilen.

1766. Reise Carsten Niebuhr's.

C. Niebuhr's Reisen durch Syrien und Palästina, nach Cypern, und durch Kleinasien und die Türckey nach Deutschland und Dännemark. Mit Niebuhr's astronomischen Beobachtungen und einigen kleineren Abhandlungen herausgegeben von J. N. Gloyer und J. Olshausen. [A. m. d. Tit.: C. Niebuhr's Reisebeschreibung nach Arabien und andern umliegenden Ländern. III. Band.] Hamburg, Perthes. 1837. 4°. XXIV, 238 & 168 S. Mit 1 Tabelle u. 13 Tafeln, sowie N.'s Portrait als Titelvignette. (St. B.)

1767. **Reise des Grossherzogl. Toscan. Archivars Giov. Mariti.**

Viaggio da Gerusalemme per la coste della Soria. Tom. III. Livorno, stamp. di Masi e Comp. 1787. 8°. XII, 155 & 243 S. (C. B.)

Als Verf. hat sich unter der Weihschrift Giovanni Mariti genannt.

Reise von Jerusalem durch Syrien. Aus dem Italienischen übersetzt. Th. I—II. Strasburg, akadem. Buchhandlung. 1789. gr. 8°. IV, 244 & 187, IV S. (St. B.)

Im Auszuge deutsch von H. Hase.

Voyages dans l'Isle de Chypre, la Syrie et la Palestine, Avec l'Histoire générale du Levant; Par l'Abbé Mariti. Traduit de l'Italien. Tom. I—II. Paris, Belin. 1791. gr. 8°. VIII, 327 S. & 2 Bll. 410 S. (C. B.)

Handelt im II. Bde von Palästina.

1772. **Reise des Russ. Flottenlieutenants Serg. Pleschtschjeew.**

Tagebuch einer Reise des rußisch-kayserlichen Lieutenants von der Flotte Herrn Sergjei Pleschtschjeew von der Insel Paros nach Syrien und Palästina, nebst einer kurzen Geschichte Alibeys. Aus dem Rußischen übersetzt von C. G. A. Riga, Hartknoch. 1774. 8°. 103 S. mit 1 Karte. (C. B.)

1783. **Reise des Grafen Const. Franç. Chasseboeuf de Volney.**

Voyage en Syrie et en Egypte, pendant les années 1783, 1784 et 1785, Avec deux Cartes géographiques et deux Planches gravées, représentant les Ruines du Temple du Soleil à Balbek et celles de la ville de Palmyre, dans le Désert de Syrie. Par C. F. Volney. II. Édition revue et corrigée. Tom. I—II. Paris, Desenne et Volland. 1787. gr. 8°. Auch auf Schreibpap. in 4°. XVI, 383 & VIII, 458 S. 2 Bll. Mit 3 Taf.

Das Heil. Land betrifft Tom. II. S. 279—329.

Voyage en Syrie et en Egypte, pendant les années 1783, 1784 et 1785, Avec deux Cartes géographiques et deux Planches gravées, représentant les Ruines du Temple du Soleil à Balbek et celles de la ville de Palmyre, dans le Désert de Syrie. Par C. F. Volney. III. Édition revue et corrige par l'auteur; augmentée etc. de deux gravures nouvelles représentant les pyramides et le sphinx, auxquelles sont jointes les planches de Palmyre, de Balbeck, et trois cartes géographiques toutes refaites à neuf. Tom. I—II. Paris, Dugour et Durand. An VII. gr. 8°. 2 Bll. X, 478 S. & 2 Bll. 452 S.

1792. Reise W. G. Brown's.

W. G. Brown's Reisen in Afrika, Egypten und Syrien. Aus dem Englischen übersetzt und mit Anmerkungen versehen von M. C. Sprengel. Mit einer Charte. (A. u. d. Tit.: Bibliothek der neuesten und wichtigsten Reisebeschreibungen in Verbindung mit einigen andern Gelehrten bearbeitet und herausgegeben von M. C. Sprengel. Bd. I.) Weimar, Industr.-Comptoir. 1800. gr. 8°. 1 Bl. XVI, 540 S. mit 1 Taf. (St. B.)

Kap. 21—25 (S. 415—94) betrifft das Heilige Land.

1799. Reise des Engl. Feldmedicus Dr. Will. Wittmann.

W. Wittmann's der Arzneykunde Doctor's Reisen in der europäischen Türkey, Kleinasien, Syrien und Aegypten in den Jahren 1799, 1800, 1801 und 1802. Nebst Bemerkungen über die Pest und andere in der Türkey herrschenden Krankheiten wie auch einem meteorologischen Tagebuche. Aus dem Englischen mit Anmerkungen, und mit Desgenettes, Larrey's, Pugnets, Sotiras und anderer Untersuchungen über die Pest übersetzt von J. A. Bergk. Th. I—II. Mit Kupfern. Leipzig, Rein u. Comp. 1804—1805. gr. 8°. XXII, 294 S. mit 15 KK. & XII, 347 S. mit 3 KK. (St. B.)

William Wittmann's, M. D. K. Großbritt. Feldchirurgus bei der Artillerie, Mitglied der K. Chirurg. Gesellschaft zu London, Feldmedikus bei der zur Türkischen Armee abgeschickten militärischen Sendung. Reisen nach der Türkei, Klein-Asien, Syrien und Aegypten In den Jahren 1799, 1800 und 1801. Aus dem Englischen. Auszugsweise übersetzt. (A. m. d. Tit.: Bibliothek der neuesten und wichtigsten Reisebeschreibungen in Verbindung mit einigen andern Gelehrten bearbeitet und herausgegeben von M. C. Sprengel. Bd. XVI.) Weimar, Industrie-Comptoir. 1805. gr. 8°. XII, 208 S.

Uebersetzt von Prof. Schall in Weimar. S. 64—75 betr. das Heilige Land.

1801. Reise des Dr. Edw. Dan. Clarke.

Travels in various countries of Europe Asia and Africa By E. D. Clarke LL. D. Part. II. Grece Egypt and the Holy Land. Sect. 1. Fourth Edition. Vol. IV. London, print. for Cadell and Davies. 1817. gr. 8°. 5 Bll. 463 S. Mit Plan von Jerusalem u. 11 Vignetten. (C. B.)

Die Cap. IV—IX (S. 120—449) betreffen das Heilige Land.

1805. Reise des Kammer-Assessors Ulr. Jasp. Seetzen aus Sophiengroden in Jever.

Ulrich Jasper Seetzen's Reisen durch Syrien, Palästina, Phönicien, die Transjordan-Länder, Arabia Petraea und Unter-

Aegypten, Herausgegeben und commentirt von Fr. Kruse in Verbindung mit Hinrichs, G. Fr. Hermann Müller und mehreren andern Gelehrten. Bd. I—III. Berlin, Reimer. 1854—55. — Bd. IV. a. m. d. Tit.: Commentare zu Ulrich Jasper Seetzen's Reisen u. s. w. Ausgearbeitet von F. Kruse und H. L. Fleischer in Verbindung mit mehreren andern Gelehrten. Nebst sämmtlichen Original-Charten Seetzen's, von ihm selbst zu seiner Reise gezeichnet und auf seinen Wunsch vervollständigt durch Hinzufügung mehrerer Ortsnamen der zu bestimmenden Orte, von Kruse. Daselbst 1859. gr. 8°. 4 Bll. LXXV, 432 S.; 2 Bll. 400 S.; 2 Bll. 502 S.; XXIX S. 1 Bl. 524 S. Nebst 6 Lithogr. zum III. u. 8 Landkarten zum IV. Bde. (St. B.)

1806. Reise des Vicomte F. A. de Chateaubriand.

Tagebuch einer Reise von Paris nach Jerusalem, und von Jerusalem zurück nach Paris. Uebersetzt von K. von Kronfels. Th. I—VII. [A. u. d. Tit.: Sämmtliche Werke des Vicomte v. Chateaubriand, Pair von Frankreich. Nach der neuesten Original-Ausgabe übersetzt. Bd. I—VII.] Freiburg im Br., Wagner. 1827. 8°. XCIV, 50; 144; 144; 136; 148; 136; 119 S.

1810. Reise des Reisenden Joh. Ludw. Burckhardt.

Travels in Syria and the Holy Land; By the late John Lewis Burckhardt. Published by the Association for promoting the discovery of the interior parts of Africa. London, Murray. 1822. gr. 4°. 2 Bll. XXIV, 668 S. Mit Burckhardt's Bildniss, 3 Landkart., 8 Plän. u. in den Text eingedruckten Figuren. (St. B.)

Herausgegeben von William Martin Leake, Sekretair der African Association.

Johann Ludwig Burckhardt's Reisen in Syrien, Palästina und der Gegend des Berges Sinai. Aus dem Englischen. Herausgegeben und mit Anmerkungen begleitet von Wilhelm Gesenius. Bd. I—II. Mit Charten und vielen griechischen und semitischen Inschriften. [A. u. d. Tit.: Neue Bibliothek der wichtigsten Reisebeschreibungen u. s. w.; nach Bertuch's Tode bearbeitet und herausgegeben von mehreren Gelehrten. Zweite Hälfte der ersten Centurie. Bd. XXX. u. XXXVIII.] Weimar, Land. Industr. Comptoir. 1823—24. gr. 8°. 1 Bl X, 1—544 S. & 1 Bl. X, 545—1104 S. (St. B.)

Uebersetzt vom Domprediger Rienäcker.

Auszüge aus Burckhardt's Reisen. Enth. in: Taschen-Bibliothek der wichtigsten und interessantesten Reisen durch Palästina. Th. II. Bd. 8. [A. u. d. T.: Taschen-Bibliothek der wichtigsten und interessantesten See- und Land-Reisen von der Erfindung der Buchdruckerkunst bis auf unsere Zeiten. Bd. 62.] Nürnberg, Haubenstricker u. v. Ebner. 1830. 16°. S. 288—376.

1812. Reise des Färbereibesitzers Joh. Heinr. Mayr von Arbon.

Schicksale eines Schweizers während seiner Reise nach Jerusalem und dem Libanon. Von ihm selbst beschrieben. Bd. I—II. Mit einer Ansicht von Jerusalem. St. Gallen, Huber u. Comp. 1815. 8°. XII, 212 S. 1 Bl. & 244 S. 1 Bl. (St. B.)

Vgl. Anz. J. 1861. Nr. 613.

Johann Heinrich Mayr's Reise nach Konstantinopel, Aegypten, Jerusalem, und auf den Libanon. Herausgegeben von Johann Conrald Appenzeller. II. verbesserte Auflage. Mit vier Kupfern. St. Gallen, Huber u. Comp. 1820. 8°. XV, 576 S.

1812. Reise Will. Turner's Esq.

Tour in the Levant. — Journal of a Tour in the Levant, by William Turner, Esq. In three Volumes. London, Murray. 1820. gr. 8°. XXVII, 480; VII, 608; VII, 547 S. Mit 21 zum Theil color. KK., 2 Landkart. u. 1 Facsim. (C. B.)

1814. Reise des Artill. Capitains Henr. Light.

Reise in Aegypten, Nubien und dem heiligen Lande. Aus dem Englischen des Herrn Henry Light. Jena, Bran. 1834. 8°. 2 Bll. 204 S.

1815. Reise J. S. Buckingham's.

Travels in Palestine, through the countries of Bashan and Gilead, east of the river Jordan: including a visit to the cities of Geraza and Gamala, in the Decapolis. By J. S. Buckingham, Member of the Asiatic Society, Calcutta &c. London, print. for Longman, Hurst, Rees, Orme, and Brown. 1821. gr. 4°. XXVII, 553, VIII S. Mit des Verf.'s Bildniss, 8 Landkart., Grundriss. u. Kpfrn., 27 Vignetten. (C. B.)

Travels among the Arab Tribes inhabiting the countries east of Syria and Palestine, including a Journey from Nazareth to the Mountains Beyond the Dead Sea, and from thence through the plains of the Hauran to Bozra, Damascus, Tripoly, Lebanon, Baalbeck, and by the valley of the Orontes to Seleucia, Antioch, and Aleppo. With an Appendix containing a refutation of certain unfounded calumnies industriously circulated against the author of this work, by Lewis Burckhardt, William John Bankes, and the Quarterly Review. By J. S. Buckingham, Author of travels in Palestine and the countries east of the Jordan, etc. London, print. for Longman, Hurst, Rees, Orme, Brown and Green. 1825. gr. 4°. XVI, 679 S. Mit 1 Landkarte u. 28 Vignetten. (C. B.)

Reisen durch Syrien und Palästina. Von J. S. Buckingham. Aus dem Englischen übersetzt. Th. I—II. Mit vier Plänen auf drei drei Tafeln und einer Charte. [A. m. d. Tit: Neue Bibliothek der wichtigsten Reisebeschreibungen. Zweite Hälfte der ersten Centurie. Bd. 45. 46.] Weimar, Land. Industr. Comptoir. 1827—28. gr. 8°. XX, 472 & VI, 526 S. (C. B.)

Reisen in Palästina. Aus dem Englischen des Herrn Buckingham. Jena, Bran. 1834. 8°. 1 Bl. 198 S.

Gedrängter Auszug.

1815. Reise des Livländers Otto Fr. v. Richter.

Otto Friedrichs von Richter Wallfahrten im Morgenlande. Aus seinen Tagebüchern und Briefen dargestellt von Johann Philipp Gustav Evers. Mit Kupfern. 1822. gr. 8°. XVIII, 716 S. Mit dem Bildnisse u. 15 KK. in quer Fol.

Die Kupfer sind nach v. Richter's Zeichnungen vom Prof. Senff in Dorpat u. einem Dilettanten gefertigt.

1817. Reise des Grafen Louis Nicol. Phil. Aug. de Forbin.

Voyage dans le Levant, en 1817 et 1818. — Voyage dans le Levant, par le Cte de Forbin. Paris, de l'Impr. Royale. 1819. gr. Fol. 4 Bll. 132 S. mit 80 Lithogr. u. Kpfrn. (C. B.)

1817. Reise der Königl. Flotten-Commandeurs Charl. Leon. Irby u. Jam. Mangles.

Travels in Egypt and Nubia, Syria, and the Holy Land; a Journey round the Dead Sea, and through the country east of the Jordan. By the Hon. Charles Leonhard Irby, and James Mangles, Commanders in the Royal Navy. London, Murray. 1847. gr. 8°. VIII u. 150 gesp. S.

Zuerst nach Irby's und Mangles' Rückkehr im J. 1820 als Privatdruck 1823 erschienen.

1818. Reise F. W. Sieber's.

Reise von Cairo nach Jerusalem und wieder zurück, nebst Beleuchtung einiger heiligen Orte, von F. W. Sieber, der Regensburger botan. Gesellschaft, der königl. Akademie zu München, ꝛc. Mit Kupfern. Prag, Neureutter; Leipzig, Fleischer. 1823. 8°. XIV, 168 S. (C. B.)

1818. Reise Will. Rae Wilson's Esq.

Travels in Egypt and the Holy Land, by William Rae Wilson, Esq. London, print. for Longman, Hurst, Rees, Orme, and Brown. 1823. gr. 8°. XII, 544 S. Mit 8 Kpf. (C. B.)

1819. **Reise des Schneidergesellen Joh. Friedr. Jul. Borsum aus Feldbergen bei Hildesheim.**

J. F. J. Borsums Reise nach Constantinopel, Palästina und Egypten, oder Lebendiger Beweis, wie gnädig Gott dem durchhilft, der seine Hoffnung auf ihn setzet. Ueberarbeitet von David Traugott Kopf. II. Auflage. Berlin, Boicke in Comm. 1826. 8°. XVI, 238 S. 1 Bl.

Die I. Auflage ist 1825 erschienen.

(Fortsetzung folgt.)

Litteratur und Miscellen.

Allgemeines.

[105.] Serapeum hrsg. von Naumann. XXIII. Jahrgang 1862. (S. oben Nr. 4)

Das Hauptbl. enth.: Nr. 22. S. 337—46, Nr. 23. S. 353—63 u. Nr. 24. S. 369—84 Der Epistolar-Codex des Klosters Reinhardsbrunn. Herausgegeben von C. Höfler, in dem Archive für Kunde österreichischer Geschichtsquellen. Jahrg. 1850. II. Bd. 1. Heft. (Wien 1850. 8.) S. 1—66. Auszug derjenigen Stellen, welche sich auf die in deutschen, besonders thüringischen Klöstern gefertigten Bücherschriften und andere litterarische Leistungen ihrer Bewohner beziehen. Nach abermaliger Vergleichung des sehr fehlerhaften Abdrucks mit dem Original in der gräflich Schönbornischen Bibliothek zu Pommersfelde. Von Hofrath Dr. L. F. Hesse in Rudolstadt (Fortsetzung folgt) — Nr. 22. S. 347—50 Anzeige des „Catalogue de la librairie ancienne de T. O. Weigel. 1. partie"; von Dr. F. L. Hoffmann in Hamburg — S. 351 Zur Litteratur des deutschen Volksliedes; von J. M. Wagner in Wien — S. 352 Gengenbach's Todtenfresser. Mitgetheilt von Demselben — Nr. 23. S. 363—68 Zur Geschichte seltener Bücher der Neuzeit. Von Dr. Anton Ruland, K. Oberbibliothekar zu Würzburg (Fortsetzung von Anz. J. 1861. Nr. 99) — S. 368 Anzeige von Weller's Annalen der Poetischen National-Litteratur der Deutschen I. Bd.; von J. M. Wagner in Wien — Nr. 24. S. 384 Anzeige der „Tables littér. et bibliograph. du Bulletin du Bouquiniste publ. par Aubry. 1859—60"; von F. L. Hoffmann in Hamburg. Im Intelligenzbl. findet sich Nr. 22. S. 169—72 Einige von der Bodleian Library seit 1828 erworbenen Handschriften, ausgezogen aus dem jährlich publicirten Catalogue of books purchased for the Bodleian Library; von Gustav Hänel — Nr. 23. S. 177—83 u. Nr. 24. S. 185—90 Auszug aus Phillipps Catalogus Libr. Mss.; von Demselben. Hierüber 4 Bll. Titel u. Inhaltsverzeichniss zum vollständ. Jahrgange.

[106.] Annales du Bibliophile du Bibliothécaire et de l'Archiviste par Lacour. 1862. (S. oben Nr. 7.)

Die 12. Schlussnummer enth. S. 177—80 Les Livres dans la Famille d'Estrées; par Alfred Franklin, de la bibliothèque Mazarine — S. 180—81 Bibliographie de Bourbonne-les-Bains, Desiderata par Bougard — S. 181—83 Archives, Bibliothèques, Librairies — S. 183—84 Presse bibliographique — S. 185—87 Table des matières par ordre alphabétique. Hierüber 2 Bll. Titel zum vollständigen Jahrgange.

[107.] Le Chasseur bibliographe, Revue bibliographique, philologique, littéraire, critique et anecdotique, rédigée par une Société de Bibliographes et de Bibliophiles, suivie d'une Notice de Livres rares et curieux, la plupart non cités, à prix marqués. Paris, François. 1862. 8. Pr. 6 Fr. (S. Anz. J. 1862. Nr. 861.)

Von den beiden letzterschienenen Nummern enthalten, ausser dem Lagerkataloge des Herausg.'s, Nr. 11. S. 3—8 „Bibliothèque publique de Grenoble, par François“, S. 10—13 „Nouveaux Mélanges extraits d'une petite Bibliothèque. VI. article“, S. 13—18 „Mélanges bibliographiques“, worin unter Anderem des Grässe'schen „Trésor de livres rares etc.“ und des Brunet'schen „Manuel du Libraire etc.“ ausführlicher gedacht ist, S. 18—21 „Joseph Carez, imprimeur à Toul, inventaire du clichage“, S. 21—24 „Chronique des lettres et des arts“, wo die Lacour'sche Schrift „Livres du boudoir de la Reine Marie-Antoinette“ besprochen ist, S. 25—27 „Les Collectionneurs des livres spéciaux à Rome“, Nr. 12. S. 3—8 „Le Duc de Roxburghe et le Roxburghe-Club, par E. J. B. Rathery“, S. 12—15 „Variétés bibliographiques“ (Betr. das Rheer'sche Werk über die öffentlichen u. Corporationsbibliotheken in N.Amerika u. Narducci's Mss.-Katalog der Bald. Boncompagni'schen Sammlung), S. 16—19 „Notice sur un livre très-rare“ (Cosmographiae introductio, cum quibusdam geometriae ac astronomiae principiis ad eam rem necessariis etc. Deodate finitum a. 1607. kl. 4.), S. 20—23 „Chronique des lettres et des arts“ (Création d'une Bibliothèque publique à Vernon, Description histor. et bibliographique de la Collection de feu M. le Comte de La Bédoyère sur la Révolution Française etc.).

Bibliographie.

[108.] * Notes et dissertations relatives à l'Histoire de l'Imprimerie par H. Helbig. Bruxelles, Heussner. 1862. 8. 67 S.

Ein Separatabdruck der zwölf sehr werthvollen Aufsätze, die im „Bulletin du Bibliophile Belge“ (s. oben Nr. 5) nach und nach veröffentlicht worden sind; sie enthalten vielfache neue Nachweise über die Geschichte der Erfindung der Buchdruckerkunst und sind beachtenswerthe Beiträge zu derselben.

[109.] Allgemeine Bibliographie für Deutschland. Ein wöchentliches Verzeichniß aller neuen Erscheinungen im Felde der Literatur. Herausgegeben und verlegt von der J. C. Hinrichs'schen Buchhandlung in Leipzig. 8. 52 Nrr. à ½—1 B. Pr. n. 1 Thlr. 10 Ngr. (S. Anz. J. 1862. Nr. 96.)

Mit bekannter musterhafter Sorgfalt redigirt.

[110.] Literarisches Centralblatt für Deutschland. Verantwortlicher Herausgeber Professor Dr. Friedrich Zarncke. Leipzig, Avenarius. 4. Wöchentlich 1 Nr. à c. 1½ B. Pr. n. 8 Thlr. (S. Anz. J. 1862. Nr. 97.)

Hauptsächlich für Zwecke der Kritik bestimmt, nebenbei aber auch für den Bibliographen von Interesse.

[111.] Messrs. Longman, Green, Longman, Roberts, and Green's Monthly List of New Books published in Great Britain. New Series. No. CCXLI. London. (Leipzig, Brockhaus.) Fol. Monatlich 1 B. Gratis. (S. Anz. J. 1862. Nr. 99.)

Wie bekannt, hauptsächlich für buchhändlerische Zwecke.

[112.] A Monthly List of New Works and New Editions, published and sold by Simpkin, Marshall, and Co. London, print. by Hodson & Son. 4. Monatlich ½ B. Gratis.

Gleich der Longman'schen List hauptsächlich für den buchhändlerischen Verkehr bestimmt.

[113.] * Histoire générale des Auteurs Sacrés et Ecclésiastiques, qui contient leur vie, le catalogue, la critique, le jugement, la chronologie, l'analyse et le dénombrement des différentes éditions de leurs ouvrages; ce qu'ils renferment de plus intéressant sur le dogme, sur la morale et la discipline de l'Eglise; l'histoire des conciles tant généraux que particuliers, et les actes choisis des martyrs; par le R. P. Dom Remy Ceillier. Nouvelle Édition, soigneusement revue, corrigée, complétée et terminée par une table générale des matières, par l'Abbé Bauzon, ancien directeur de grand séminaire. Tom. XII. Paris, Vivès. 1862. gr. 8. IX, 1110 S. à 2 Col. Pr. 10 Fr.

Das Werk wird aus 15 Bden bestehen.

[114.] Geschichte der volkswirthschaftlichen Anschauungen der Niederländer und ihrer Litteratur zur Zeit der Republik. Von Etienne Laspeyres Dr. jur. et phil. Docenten der Nationalöconomie und der Staatswissenschaften an der Universität zu Heidelberg. Gekrönte Preisschrift. [A. u. d. Tit.: Preisschriften gekrönt und herausgegeben von der Fürstlich Jablonowski'schen Gesellschaft zu Leipzig. XI.] Leipzig, Hirzel. 4. XIV, 334 S.

Diese Schrift, welche durch die von der Fürstl. Jablonowski'schen Gesellschaft gestellte Preisaufgabe einer „quellenmässigen Darstellung der nationalökonomischen Litteratur in Holland bis zum Anfang des XVIII. Jahrhunderts" hervorgerufen worden ist, hat für Bibliographie nicht nur an sich

überhaupt, sondern auch insbesondere wegen ihres II. Theiles, welcher die „Bibliographie der volkswirthschaftlichen Schriften“ (S. 291—326) enthält, nicht ganz unerhebliches Interesse. Die „Bibliographie“ ist chronologisch geordnet und umfasst 644 Nrr. aus der Zeit vom Anfange des XVII. Jhrhdts bis zum J. 1794; sie ist mit anerkennenswerthem Fleisse, wenn auch nicht überall mit der nöthigen technischen Kenntniss zusammengestellt.

[115.] Bibliotheca historica medii aevi. Wegweiser durch die Geschichtswerke des Europäischen Mittelalters von 375—1500 etc. Von August Potthast. (Schluss.) Berlin, Kastner & Cie. 1862. Lexic. 8. 833—1011 S. Pr. n. 1 Thlr., compl. n. 6 Thlr. (S. oben Nr. 25.)

Bei Gelegenheit der Anzeige dieses Schlussheftes kann ich nicht umhin, auf das Benehmen, welches sich einzelne Verleger gegen Journalredaktionen erlauben, aufmerksam zu machen. Wenn sie ein Werk zur Publikation in Vorbeitung haben, senden sie eine vorläufige Anzeige darüber an die Redaktion, mit dem Wunsche, dass die Leser des betreff. Bl. von dem Erscheinen des Werkes schon im Voraus unterrichtet werden. Ist diess geschehen, so folgt seiner Zeit der Anfang eines Freiexemplares des Werkes selbst, mit der wiederholten Aufforderung, dass möglichst bald das Werk dem Publikum durch eine Besprechung bekannt gemacht, rep. empfohlen werden möge. Ist auch diess von Seiten der Redaktion geschehen und von der Besprechung auf Seiten des Verlegers bei Gelegenheit buchhändlerischer Ankündigung geeigneter Gebrauch gemacht, so folgt — Nichts weiter. Die weitere Sendung des Freiexemplars wird sistirt und eine etwaige Anfrage der Redaktion, ob sie den Rest des inzwischen längst in den Buchhandel gebrachten Werkes noch zu erwarten habe, nicht einmal beantwortet; der Redaktion bleibt es überlassen, sich ihr Freiexemplar entweder auf dem Wege des Buchhandels durch Kauf zu completiren oder das, was sie davon in Händen hat, als unvollständig zu maculiren. So ist Beispielsweise das Benehmen der Verlagshandlung des vorl. Werkes gegen die Redaktion des Anz. gewesen*). Die Beurtheilung eines solchen Benehmens soll den Lesern anheim gegeben sein.

[116.] Uebersicht der historischen Literatur des Jahres 1861. [Unterzeichnet: In Vertretung des Dr. Maurenbrecher Dr. Theodor Bernhardt.] S. Historische Zeitschrift hrsg. von H. v. Sybel. Bd. VIII. (IV. Jahrg. 1862.) München, lit.-artist. Anstalt. gr. 8. Heft 4. S. 430—583. (Schluß von Anz. J. 1862. Nr. 878.)

Gute bibliographisch-kritische Uebersicht u. Analyse.

*) Das Recensionsexemplar ist nachträglich, wenn schon spät, noch eingegangen und wird im nächsten Hefte näher besprochen werden.
J. Petzholdt.

[117.] **Nouvelle Biographie générale depuis les temps les plus reculés jusqu'à nos jours avec les renseignements bibliographiques et l'indication des sources à consulter publiée par Firmin Didot frères sous la direction de M. le Dr. Hoefer. Tom. XLI. Paris, Didot frères, fils & Cie. 1862. gr. 8. 2 Bll. 1032 Sp. Pr. n. 1 Thlr. (S. Anz. J. 1862. Nr. 793.)**

Reicht von Prévalaye bis Renouard.

[118.] * **Essai bibliographique sur M. T. Cicéron Par P. Deschamps Avec une préface par J. Janin. Paris, Tross. gr. 8. XXXII, 184 S. Pr. 6 Fr.**

Der Verf. schreibt am Schlusse des Werkchens: „Nous espérons pouvoir un jour publier le catalogue minutieusement exact de tous les manuscrits cicéroniens conservés dans les bibliothèques publiques de l'Europe. L'accueil réservé à ce premier essai informe d'un travail difficile nous encouragera à persévérer dans nos recherches, ou nous démontrera l'inutilité de les continuer."

[119.] Notice raisonnée et critique des Ouvrages historiques et militaires du Commandant Éd. de La Barre Duparcq Directeur des études à l'École de Saint-Cyr etc. Paris, Tanera. 8. 1 Bl. 17 S. (S. Anz. J. 1857. Nr. 704.)

Die Zahl der Schriften des litterarisch sehr thätigen Verf.'s beläuft sich auf 33, wovon 23 Originalwerke, 7 Uebersetzungen aus dem Deutschen u. 3 aus dem Spanischen sind. Dem Verzeichnisse dieser Schriften ist eine Uebersicht derjenigen Werke, in denen über den Verf. gehandelt ist, vorangestellt.

[120.] Kriegsgeschichten, Reisen und Dichtungen. Aus den hinterlassenen Papieren des Herrn Freiherrn von Hallberg-Broich (Eremit von Gauting). Mit biographischen Skizzen über den Verfasser. Herausgegeben von M. Baron Künßberg-Thurnau. Landshut, Rietsch. 1862. 8. Enth. S. 209 — 20 eine chronologische Aufzählung von Hallbergs sämmtlichen Schriften.

Die Aufzählung der Schriften ist durchaus ungenügend.

[121.] * **La Légende du Juif errant, compositions et dessins par Gustave Doré, gravés sur bois par Rouget, Jahyer et Gauchard. Poëme avec prologue et épilogue par Pierre Dupont. Préface et notice bibliographique par Paul Lacroix (bibliophile Jacob); avec la ballade de Béranger mise en musique par Ernest Doré. II. édition. Paris, libr. du Magasin pittoresque. 1862. gr. fol. 12 S. u. 12 Taf. Pr. 10 Fr.**

[122.] * **Raffet, son oeuvre lithographique et ses eaux-fortes; suivi de la Bibliographie complète des ouvrages illustrés de vignettes d'après ses dessins; par H. Giacomelli. Orné d'eaux-fortes inédites par Raffet et de son portrait par J. Bracquemond. Paris, bureau de la Gazette de beaux-arts. (Tours, imprim. Bouserez.) 1862. 8. XLIII, 341 S.**

300 Exempl., wovon 260 auf Vel., 20 auf farb. u. 20 auf Holl. Pap. m. breitem Rande.

[123.] Zweiter Nachtrag zu: Leben und Wirken Johann Elias Ridingers. Von G. A. W. Thienemann. Enth. im Archiv für die zeichnenden Künste mit besonderer Beziehung auf Kupferstecher- und Holzschneidekunst und ihre Geschichte hrsg. von Dr. R. Naumann. VII. u. VIII. Jahrg. Leipzig. R. Weigel. 1862. 8. Hft. 2—4. S. 255—62. (S. Anz. J. 1859. Nr. 636.)

Zur weiteren Vervollständigung eines Meisterwerkes.

Buchhändler- und antiquar. Kataloge.

[124.] Bilder-Hefte zur Geschichte des Bücherhandels und der mit demselben verwandten Künste und Gewerbe. Herausgegeben von Heinrich Lempertz, Inhaber der Firma J. M. Heberle in Köln. Jahrgang 1863 (der eilfte der Reihe). 1) Dirck Volkertsz Coornhert, Notar, Secretair der Stadt Haarlem, Maler, Poet und Buchdrucker, geb. 1522 zu Amsterdam, gest. 1590 zu Gouda. 2) Salomon Geßner, Buchhändler, Dichter, Maler und Radirer, geb. 1730, gest. 2. März 1787 zu Zürich. 3) Aloys Senefelder, Erfinder der Lithographie, geb. zu Prag 1772, gest. 26. Febr. 1834 zu München. 4) Georg Joach. Göschen, Buchhändler zu Grimma und Leipzig, geb. 22. Dez. 1752, gest. 5. April 1828. 5) Merkwürdiger Einband des 16. Jahrhunderts mit der Chiffre Heinrichs II. von Frankreich und seiner Geliebten Diana von Poitiers. Köln, Heberle. Fol. 5 Bll. in Umschlag. Pr. 1 Thlr. 18 Ngr. (S. Anz. J. 1862. Nr. 112.)

Nicht ohne den Ausdruck meines aufrichtigsten Bedauerns kann ich das vorl. Werk, womit der verdiente Herausg. seit einer Reihe von Jahren jedesmal zum Anfange derselben seinerseits das Publikum zu begrüssen pflegt, meinerseits diesmal wieder begrüssen; ich bedaure, dass das Werk, welches mir so manche angenehme und interessante Belehrung und Unterhaltung gewährt hat, seiner Beendigung entgegengeht, und schon im nächsten Jahre mit dem 12. Hefte abgeschlossen werden soll. In Betracht der günstigen Aufnahme, die das Werk seither überall gefunden hat, darf ich wohl annehmen, dass auch viele Andere mein Bedauern über den nahe bevorstehenden Abschluss der Bilderhefte theilen, aber zugleich den Wunsch mit mir hegen werden, der Herausg. möge das Glück haben, seine Sammlungen, die Hauptfundgrube für seine Bilderhefte, mehr u. mehr zu bereichern, u. in dieser Bereicherung einen Anlass zur späteren Fortsetzung des Werkes finden. Was den speciellen Inhalt des vorl. Heftes anlangt, welches hinsichtlich der technischen Ausführung der einzelnen Blätter gleich seinen Vorgängern fast Nichts zu wünschen übrig lässt, so begegnet man auf Taf. 1 dem trefflich ausgeführten Brustbilde Coornhert's, nach J. Müllers seltenem Stiche nach Corn. Cornelis v. Haar-

lem copirt, sowie dem Facsimile einer notariellen Beglaubigung unter einer Urkunde v. J. 1547. Auf Taf. 2 findet man das Portrait Gessner's nach A. Graff u. das Facsimile eines Albumblattes v. J. 1779 nebst drei Unterschriften aus Gessner'schen Verlagswerken d. J. 1757, 1761 u. 1769. Die 3. Taf. enthält die Bildniss-Vignette Senefelder's nach einem Kupferstiche von Conquy u. das Facsimile des für Senefelder ausgestellten Patentes zur Errichtung einer lithographischen Anstalt zu Paris v. 15. Juni 1826. Auf Taf. 4 trifft man, ausser dem Brustbilde Göschen's, jenes Mannes, den erst jüngst der Prof. Chr. G. Lorenz in einem besonderen Programme der Königl- Landesschule zu Grimma (s. Anz. J. 1861. Nr. 755) gefeiert hat, das Facsimile des von Göschen am 1. Spbtr. 1782 gedichteten u. eigenhändig niedergeschriebenen „Liedes eines frohen Menschen in der Morgenstunde." Die 5. u. letzte Taf. endlich zeigt uns das Abbild eines merkwürdigen Einbandes (in $\frac{1}{4}$ d. Orig. Grösse) mit dem Königl. Franz. Wappen und den Chiffren Heinrichs II. u. seiner Geliebten Diana v. Poitiers, sowie ausserdem noch acht verschiedener zur Ausfüllung auf Einbanddecken angebrachten Wappen. Ueberblickt man diese fünf Tafeln, von denen den ersten dreien übrigens der Herausg. biographische Bemerkungen hinzugefügt hat, so mag man sich vielleicht sagen, dass das Heft so manchem seiner Vorgänger hinsichtlich des Stoffes selbst an Interesse etwas nachsteht, hinsichtlich der Behandlung u. Ausführung des Stoffes ist diess aber gewiss nicht der Fall, so dass in dieser Beziehung das Heft den zehn früheren ebenbürtig u. würdig sich anschliesst.

[125.] Börsenblatt für den Deutschen Buchhandel und die mit ihm verwandten Geschäftszweige. Eigenthum des Börsenvereins der Deutschen Buchhändler. Verantwortlicher Redacteur: Julius Krauß. XXX. Jahrgang. Leipzig, Kirchner in Comm. 4. Wöchentlich 3 Nrr. à 1—3 B., während der Buchhändlermesse zu Ostern täglich 1 Nr. Pr. n. 3 Thlr. 10 Ngr. (S. Anz. J. 1862. Nr. 114.)

Enth. wie früher, neben den in den einzelnen Nummern abgedruckten Uebersichten der Neuigkeiten des Deutschen u. des mit diesem in Verbindung stehenden auswärtigen Buchhandels, monatlich noch ein alphabetisches Gesammtverzeichniss als besondere Beilage.

[126.] Oesterreichische Buchhändler-Correspondenz. Eigenthum des österreichischen Buchhändler-Vereines. Verantwortlicher Redacteur: H. Jacob. IV. Jahrgang. Wien, Jacob & Holzhausen. 4. Monatlich 3 Nrr. à c. 1 B. Pr. n. 2 Thlr. 20 Ngr. (S. Anz. J. 1862. Nr. 115.)

Enth. ein durch alle Nummern laufendes Verzeichniss der Neuigkeiten des Oesterreich. Buch-, Musikalien- u. Kunsthandels, welches sich durch seine verhältnissmässig sorgfältige Behand-

lung nicht blos zum Gebrauche des Buchhändlers sondern auch des Bibliographen empfiehlt. Ausserdem finden sich im Blatte Uebersichten der auf Oesterreich bezüglichen Novitäten des auswärtigen Buch- u. Kunsthandels.

[127.] Zeitschrift für Leihbibliotheken und Antiquare. Verantwortlicher Redacteur Eduard Schmidt. (25. Jahrgang.) Leipzig, Schmidt. 4. Monatlich 1 Nr. à ½—1 B. Pr. n. 20 Ngr. (S. Anz. J. 1862. Nr. 118.)

Von untergeordneterem Interesse als das Fernbach'sche Journal.

[128.] No. 93—96. Joseph Baer's (Frankfurt a. M.) antiquarischer Anzeiger. September bis December 1862. 8. Jede Nr. à 16 S. 20170—21173 Nrr. (S. Anz. J. 1862. Nr. 799.)

Enth. vermischte u. ausgesuchte, meist neuere Litteratur.

[129.] XXXVI. Catalog des antiquar. Bücherlagers von Fidelis Butsch in Augsburg vormals Wilhelm Birett. 8. 1 Bl. 36 S.

Sehr beachtenswerth. Enth.: Bücher aus früheren Jahrhunderten, literar. Curiositäten u. Seltenheiten, fliegende Blätter etc.

[130.] No. XV. Catalog des Antiquarischen Bücher-Lagers von Carl Danz in Berlin. — Deutsche schönwissenschaftliche Literatur. Werke über Musik und Musikalien. Vermischtes. 1862. 8. 16 S.

Meist gewöhnliche Litteratur, wie sie sich auch in den früher erschienenen Katalogen vorfindet.

[131.] Verlags-Catalog der Ferber'schen Universitätsbuchhandlung (Emil Roth) in Gießen. 8. 16 S. (S. Anz. J. 1860. Nr. 611.)

Alphabetisch, theilweise mangelhaft redigirt. Hauptsächlich Jurisprudenz u. Philosophie, Lehrbücher, Hassiaca.

[132.] No. 123. Bücher-Verzeichniss über Werke aus dem Gebiete der Schönen Wissenschaften, Kinderschriften und Kunst, welche bei Theodor Kampffmeyer in Berlin zu haben sind. 1862. 8. 1 Bl. 78 S.

Billige Preise wie gewöhnlich.

[133.] No. 73. Antiquarisches Bücherlager von Kirchhoff & Wigand in Leipzig. — Geschichte. Geographie. Militaria. Januar. 8. 1 Bl. 114 S. 3177 Nrr.

No. 74. Desgl. — Musikalien und Werke über Musik. Januar. 8. 1 Bl. 26 S. 864 Nrr.

Wie gewöhnlich sehr achtenswerth u. verhältnissmässig musterhaft redigirt.

[134.] Neuere katholisch-theologische Verlags-Werke der H. Laupp'schen Buchhandlung — Laupp & Siebeck — in Tübingen. Bis Ende des Jahres 1862. 8. 11 S.

Alphabetisch, mit Bemerkungen über Inhalt u. Werth; nicht genügend redigirt.

[135.] Catalog XV der Mai'schen Buch- u. Antiquariats-Handlung in Berlin, enthält: deutsche, franz., engl., ital. etc. Literatur u. Varia 8. 36 S.

Bemerkenswerth. — Neben den „Catalogen" erscheint seit 1861 ein „Verzeichniss werthvoller antiquarischer Werke" à ½ Bog.

[136.] Verzeichniß der im Preiße ermäßigten Bücher aus den Fächern namentlich der gesammten katholischen Theologie, Philosophie, Geschichte u. Pädagogik einschlüssig der Schulbücher u. Jugendschriften (namentlich Prämienbücher) — Desgl. aus allen Fächern der Literatur namentlich der Jurisprudenz, Medizin, Belletristik (ausschließlich der Theologie), welche im Verlage von G. Joseph Manz in Regensburg erschienen sind. November 1862. 8. 48 & 16 S.

Nach dem Geldwerthe in 18 Abtheilungen geschieden, wovon die erste Bücher zum Preise von 1 Ngr. pro Band u. die letzte zum Preise von 1 Thlr. 4 Ngr. pro Band enthält.

[137.] Siebenundsechzigster Katalog von L. F. Maske's Antiquariat in Breslau. — Deutsche schönwissenschaftliche Literatur hauptsächlich seit 1825. (1862.) 8. 1 Bl. 16 S. 487 Nrr.

Deutsche Originale u. Uebersetzungen.

[138.] Catalog einer Auswahl von werthvollen, seltenen und größeren theologisch-protestantischen Werken aus dem theol.-protestant. Antiquarium von Alfred Oehmigke in Neu-Ruppin (Preußen). 1862. kl. 8. 1 Bl. 46 S.

Meist Deutsche, ältere sowohl als neuere Litteratur.

[139.] Nr. 11. J. Scheible's Antiquariat in Stuttgart. 1862. 16. 1441—1584 S. 919 Nrr. (S. oben Nr. 61.)

Enth.: Magie, Sympathie, Magnetismus, Zauber-, Hexen- u. Geisterwesen, Dämonologie, Theurgie, Exorcismus, Kabbala, Geomantie, Chiromantie, Phrenologie, Prophetie, Horoscope, Amulete, Sigille, Wünschelruthe, Naturgeheimnisse, egyptische u. orientalische Arcanas, auch sogen. geheime Wissenschaften u. wunderbare Dinge aller Art. Diverses.

[140.] Catalog Nr. 35 über das Antiquarische Bücherlager von Ferdinand Schmitz in Elberfeld. — Die gesammte deutsche schönwissenschaftliche Abtheilung (Klassiker, Gedichte, Romane, Volksschriften rc. rc.) enthaltend. (1862.) 8. 1 Bl. 58 S.

Gangbare Litteratur, nichts Aussergewöhnliches.

[141.] Nachtrag zum Verzeichniß der Verlagsartikel von Gerhard Stalling's Verlag in Oldenburg. (1851 bis 1862 incl.) Ausgegeben im December 1862. 8. 12 S.

Alphabetisch, ziemlich gut redigirt. Schriften für Schule und Haus, Oldenburgica.

[142.] Catalogue de la Librairie Tross. No. II. Paris. 8. S. 25—48. Nr. 231—485.

Ausgewählte ältere u. neuere Litteratur; auch ein paar Mss., worunter „Rondeaux d'amour, en vieux français" Perg. Handschrift aus dem Anfange des XVI. Jhrhdts. für 800 Fr.

[143.] Catalog X. des Antiquarischen Bücherlagers von Friedrich Wagner in Braunschweig. — Theologie. Philosophie. Pädagogik. 8. 1 Bl. 42 S. 1123 Nrr.

Enth. zum grössten Theile protestantische Theologie.

Bibliothekenkunde.

[144.] * Les Bibliothèques scolaires et M. Hachette; par H. Lacoste. II. Édition. Paris, impr. Wittersheim. 1862. 8. 45 S. Pr. 1 Fr. (S. oben Nr. 72.)

[145.] * Réponse à l'auteur de la brochure intitulée: Les Bibliothèques scolaires et M. Hachette; par L. Hachette. Paris, impr. Lahure et Cie. 1862. 8. 16 S. Pr. 25 c. (S. oben Nr. 72.)

[146.] * Cenni sopra alcuni Codici Greci che si trovano nelle Biblioteche d'Italia. Da Panajoti. Siena. 1862. 16. It. L. 0,30.

[147.] Rapport triennal sur la situation de la Bibliothèque Royale, pendant les années 1858—1859, 1859—1860 et 1860—1861, Présenté à M. Alp Vandenpecreboom, Ministre de l'Intérieur, Par Alvin, Conservateur en chef. Bruxelles, impr. de Deltombe. 1862. 8. 2 Bll. 28 S. (S. Anz. J. 1859. Nr. 503.)

Ueber den vorl. Bericht s. im nächsten Hefte.

[148.] * Monuments typographiques des Pays-Bas au quinsième siècle. Collection de fac-simile d'après les originaux conservés à la Bibliothèque Royale de La Haye et aillenrs. Publiée par J. W. Holtrop. Etablissement lithographique de E. Spanier. Livr. 15. La Haye, Nijhoff. 1862. gr. 4. Tafel 85—90. Pr. n. 3 Thlr. (S. oben Nr. 75.)

Von grossem Werthe.

[149.] * Catalogus der Bibliotheek van het Friesch Genootschap van geschied-, oudheid- en taalkunde. Leeuwarden, Suringar. 1862. gr. 8. XIV, 369 S. Pr. 1 f. 80 c.

Herausgegeben von J. Telting.

Privatbibliotheken.

[150.] Sechsundsechzigster Katalog von L. F. Maske's Antiquariat in Breslau. — Medicinische Bibliothek zum Theil aus dem Nachlasse von Traugott Wilhelm Gustav Benediet, vorm. ord. öff. Professor der Chirurgie an der Universität Breslau, etc. (1862.) 8. 1 Bl. 39 S. 1036 Nrr.

Meist Deutsche, wissenschaftlich werthvolle Litteratur in übersichtlicher Zusammenstellung.

[151.] * Catalogue des livres composant la Bibliothèque de feu Bocage, artiste dramatique, dont la vente aura lieu le 10 décembre 1862. Paris, impr. Renou et Maulde. 8. 15 S. 199 Nrr.

[152.] Catalogue des Livres rares et curieux provenant de la Bibliothèque de M. le Pasteur C*** D — Bibles rares, Théologie protestante, Classiques latins, éditions des Elzevir et cum notis variorum, Histoire, Bibliographie, — dont la vente aura lieu le 2 février. Paris, Tross. 8. 2 Bll. 76 S. 1017 Nrr.

Die im vorl. Kataloge verzeichnete Sammlung ist eine Auswahl der vom Pfarrer Conod in der Schweiz hinterlassenen Bibliothek u. bildet, wie das Vorwort bemerkt, „une collection remarquable de livres relatifs à l'historie de la religion réformée en France.“ Man weiss, dass diese Bücher, seit dem Widerrufe des Edicts von Nantes mit aller Strenge verfolgt u. unterdrückt, sehr selten geworden sind. Besondere Glücksumstände haben Conod in den Besitz mehrer dergl. vorzüglicher Seltenheiten, wovon im Vorworte eine Anzahl hervorgehoben ist, kommen lassen.

[153.] * Catalogue d'une Collection de livres (conteurs, poëtes, auteurs dramatiques français, etc.) composant la Bibliothèque de feu Frédéric de Courcy, homme de lettres, dont la vente aura lieu le 19 décembre 1862. Précédé d'une Notice de Th. Muret sur la vie et les travaux littéraires de F. de Courcy. Paris, Delion. 8. VIII, 70 S. 620 Nrr.

[154.] * Catalogue de livres curieux, beaux-arts, linguistique, poésie, conteurs, histoire, bibliographie, provenant de la Bibliothèque de H. H***, dont la vente aura lieu le 8 décembre 1862. Paris, Potier. 8. 96 S. 1387 Nrr.

[155.] * Catalogue des Livres en partie rares et précieux composant la Bibliothèque de H. D. L., dont la vente aura lieu le 7 janvier. Paris, Potier. 8. VIII, 171 S. 1105 Nrr.

[156.] * Catalogue de la Bibliothèque musicale de feu J. Adr. de La Fage, ancien maître de chapelle, dont la vente aura lieu le 15 décembre 1862. Paris, Potier. 8. IV, 204 S. 2300 Nrr.

Abdrücke aus Bibl.-Handschriften.

[157.] * Das Neumärkische Landbuch Markgraf Ludwig's des Aelteren vom Jahre 1337. Nach einer neu aufgefundenen Handschrift des 14. Jahrhunderts mitgetheilt von Geh. Archivar Dr. L. Gollmert. Herausgegeben vom historisch-statistischen Verein zu Frankfurt a. O. 1862. 8. 32 S.

Mit diplomatischer Sorgfalt aus der im Besitze der verw. Generalin v. Wedell auf Ludwigsdorf in Schlesien befindlichen Abschrift herausgegeben. Vgl. Literar. Centralblatt 1862. Nr. 52. Sp. 1148—49.

[158.] Aus Bern

hat der „Der Bund“ 1862. Nr. 152 seinen Lesern nachträglich eine kurze Anzeige meines „Buches der Wilden“ (s. Anz. J. 1861. Nr. 890) geliefert, ohne dasselbe selbst ordentlich gekannt zu haben; denn — lächerlich genug meint er, dass mein Büchelchen eine Deutsche Uebersetzung des berüchtigten „Manuscrit pictographique Américain“ sei, was bekanntlich aber nicht der Fall ist.

[159.] Aus Dresden

verdient beispielsweise eine Stelle des neuesten Bücherauctionskataloges vom 7. Januar hier in Kürze angeführt zu werden: Nr. 1595. Lindau's Dresdner Galeriebuch — 1596. Die heil. Schrift d. M. Luther — 1597. v. Sternbergs Tutu. Phantast. Episoden etc. — 1598. Ahn's Franz. Grammatik — 1599. Celnart's neuestes Complimentirbuch — 1600. Ohm's Pianistin Alwine Ohm — 1601. Eine Partie Schreibebücher u. Briefcouverts — 1602. Bromme's Uebersicht d. Naturgeschichte — 1603. Ein eisernes Vorlegeschloss u. ein kleines Reisszeug — 1604. Plaidy's Studien f. d. Pianofortespieler u. s. w. Das Muster des Katalogs einer litterarischen Trödelbude!

[160.] Aus Dresden.

In der am 8. April beginnenden Auction der Kunstsammlung des verst. Königl. Preuss. General-Majors Freiherrn Carl Rolas du Rosey, wovon der sehr umfängliche Katalog (I. Abth. Antiquitäten, Kunstgegenstände, Curiositäten u. Oelgemälde enthaltend. XV, 574 S. 5031 Nrr.) bei Rud. Weigel in Leipzig erschienen ist, kommen auch einige durch Alter sowohl als Kunst merkwürdige Buchdeckel (Nr. 119—22) und verschiedene silberne Bücher-Einbände und Beschläge (Nr. 933—48), die für einzelne Bibliophilen von grossem Interesse sein dürften, mit zur Versteigerung.

[161.] Aus Erlangen.

Der frühere Bibliothekar der Universitätsbibliothek, Hofrath Dr. Carl Wilhelm Böttiger, ord. Professor der Geschichte, ist am 26. November 1862 im 73. Lebensjahre gestorben. Er war der Sohn des bekannten Archäologen Carl August Böttiger und am 15. August 1790 in Bautzen geboren. Eine kurze biographische Skizze des Verstorbenen findet sich in der Beil. z. Augsb. allg. Zeitung 1862. Nr. 359. S. 5937.

[162.] Aus Leipzig.

Der seither von Brockhaus herausgegebene „Central-Anzeiger für Freunde der Literatur“ (s. Anz. J. 1862. Nr. 113) hat mit der letzten Nummer des V. Jahrganges 1862 zu er-

scheinen aufgehört, weil er nicht eine so allgemeine und weite Verbreitung unter dem bücherlesenden u. bücherkaufenden Publikum gefunden hat, wie solche bei Gründung des Blattes als wesentliche Voraussetzung seiner gedeihlichen Entwickelung erwartet werden musste.

[163.] **Aus Minaes Geraes**

berichtet J. J. v. Tschudi im 9. Ergänzungshefte der Petermann'schen geographischen Mittheilungen 1862. S. 25, dass sich in dieser Brasilianischen Provinz nur zwei öffentliche Bibliotheken befinden, die eine nämlich in der Provinzialhauptstadt Ouro preto, die andere in der Stadt San João d'El Rei. Bis 1858 seien beide jedoch in einem höchst bedenklichen Zustande gewesen. Auf Anregung des Präsidenten Carneiro de Campos habe daher der Provinziallandtag eine Reorganisation dieser Anstalten und etwas grössere Subsidien, als sie früher gehabt, dekretirt, wodurch der Präsident in die Lage versetzt sei, durch zweckmässige Neuanschaffungen den beiden Sammlungen eine etwas würdigere Stellung zu verschaffen.

[164.] **Aus Paris.**

Die Kaiserliche Bibliothek ist laut Decret vom 30. November 1862 autorisirt worden, die ihr zum Geschenke angebotenen prächtigen Sammlungen des Herzogs v. Luynes zu übernehmen. Diese Sammlungen bestehen aus „6893 médailles, 373 camées, pierres gravées et cylindres, 188 bijoux en or, 39 statuettes de bronze, 43 armures et armes antiques, 85 vases étrusques et grecs; d'un grand nombre de monuments de diverse nature, d'une superbe tête de statue romaine en bronze, enfin d'un admirable torse de Vénus en marbre grec."

(Bibliogr. de la France 1862. Chronique Nr. 50. S. 237—38.)

[165.] **Aus Wien**

ist in der Oesterreichischen Buchhändler-Correspondenz Nr. 1. S. 2 darauf aufmerksam gemacht, dass Ende März der III. Jahrgang des „Oesterreichischen Cataloges. Verzeichniss aller im Jahre 1862 in Oesterreich erschienenen Bücher, Zeitschriften, Kunstsachen, Landkarten und Musikalien" (s. Anz. J. 1862. Nr. 673.) erscheinen werde. Die günstige Aufnahme, welche die beiden ersten Jahrgänge überall gefunden haben, lässt eine solche auch für den neuen erwarten.

NEUER ANZEIGER
für
Bibliographie und Bibliothekwissenschaft.

Herausgegeben von Dr. J. Petzholdt.

März.	Inhalt:	1863.

[166.] Zweiter Nachtrag zur Litteratur der Gauner- und Geheimsprachen*).

Von Jos. Mar. Wagner.

8a. Neu-eröffnetes | Wein-Wirths- | Haufz; | Oder | Curioser | GAST-HOF, | Worin enthalten, Wie ein Traiteur, | Wein-Wirth: oder Gast-Geber | beschaffen seyn solle? | Ingleichen, wie sich deren Kelner, | und Schencken zu verhalten haben? | Auff | Eine so wohl ernsthaffte, als | auch Lust- und lächerliche Schreib- | Arth der curiosen Welt zur Gemüths- | Ergetzung an das Tages-Liecht gegeben, | Von dem | Authore deſz Narren-Calenders. | [Wien] Im Jahre 1714. | 8°., 64 SS.

S. 30 und 31 eine Notiz über die „Jenische Sprach" in Wien. — Ein Ex. auf der Klosterneuburger stiftl. Bibliothek, eines besass Kuppitsch: Collection Nr. 2255.

14a. LISTE | Einiger annoch herumb vagirenden Mö | rder, Räuber und Diebe, welche von denen zwischen der | Stadt Duisburg und Dinslacken auf der Hombernschen Heyde | in Anno 1724 den 11. Martii hingerichteten Peter Blanck, Hen | rich Zuinckert und Jan Jansen entdecket worden, sammt anne | ctirter Aufflösung der zwischen solchen verruchten | Bande üblichen frembder Redens- | Arten. Fol., 8 SS.

S. 6—8: „Einige zwischen der Räuber- und Diebs- | Bande unter sich fingirten Sprachbräuch | liche Wörter". — 62 Niederd. Gaunerwörter, wiederholt bei Avé-Lallemant IV., 105 fg.

22. Actenmässige Nachricht von einer zahlreichen Diebsbande, welche von einem zu Hildburghausen in gefänglicher Haft

*) Vergl. Anzeiger, Jahrg. 1861 Nr. 163, 258, 339, 408 und Jahrg. 1862 Nr. 325.

sitzenden jungen Dieb entdeckt worden, nebst einem Anhang aus denen wider die anno 1745 allhier hingerichteten Gaudiebe Johann Georg Schwartzmüller und Friedrich Werner verführten Inquisitions-Actis, auch Verzeichnifz vorgekommener Wörter von der Spitzbuben-Sprache Anno 1753. — Fol., 52 SS.

Diess ist der Titel der ersten Auflage, welche die jüdischen Wörter im Lexicon noch nicht enthält. Nach dieser Ausgabe ist das Wörterbuch wiederholt bei Avé-Lallemant IV, 151—159.

46a. Diebs- und Räubersignalement und Jaunerwörterbuch. Karlsruhe 1820. 8°.

S. 61—86 Wörterbuch, aufgezeichnet 1820 bei dem Grossh. bad. Bezirksamte Pfullendorf. Wiederholt bei Avé-Lallemant IV, 232—244.

75. *F. Ch. B. Avé-Lallemant,* Das Deutsche Gaunerthum etc. Dritter und vierter Bd., Leipzig 1862. 8°. XXIV, 544; IV, 630 SS.

Bd. IV. bringt im Wiederabdrucke eine Reihe älterer Gaunerlexika, nebst den vorstehend (unter 14a, 22 u. 46a) angezeigten die Nrn. 16, 20, 21, 28, 29, 33, 42 und 44 meiner Bibliographie. — Avé-Lallemant's bibliographische Angaben sind dürftig und unzuverlässig, Vieles und darunter Wichtiges fand nur oberflächliche oder gar keine Erwähnung. Meiner Recension in Zarncke's Liter. Centralblatte 1863, Nr. 3, Sp. 67—69 soll eine eingehendere Besprechung in Herrig's „Archiv für das Studium der neueren Sprachen" noch folgen.

79a. שילה, Hebräisch- und Deutsche Vocabula, und Wörter-Büchlein, So allen und jeden Die mit denen Jüden, in Handel und Wandel, umgehenden Christen, sonderlich denen Studirenden Jugend, sehr nützlich und profitabel seyn wird. Nebst einer leichten und gantz bequemen Art herausgegebenen Unterricht, Wie man das Hebräische schreiben und lesen, nach der Jüdischen Pronunciation, von selbsten lernen zu können, etc. Herausgegeben durch einen Religiosen, dessen Nahmen Christoph, Gustav, Christian. Anno MDCCXXVII. 8°., 40 SS.

Neue Aufl. u. d. T.:

ספר אלה הברים. Im 5. Buch Mose am 1. Kapitel. Neu Vermehrtes und zum zweytenmal aufgelegt-verbessertes Vocabulorum Hebraeicum (sic!). Darinnen ein vollkomener Bericht und Information, wie und auf was Art das hebräische Schreiben, Lesen und Reden am besten und kürtzesten zu begreiffen und zu erlernen ist. Und ist dieser Unterricht nach der rechten Jüdischen Pronunciation herausgegeben, von einem Convertiten, Namens

Christoph Gustav Christian. Und bey dem Autore zu haben. Nürnberg. Gedruckt im Jahr MDCCXXVIII. 8°.

Vgl. Avé-Lallemant III, 231 fg.

81[a] Hebräisch und teutsches Sprachbuch. (Jüdisch-deutsches Wörterverzeichniss.) Nürnberg 1735. 8°.

85[a] Der Hebräisch-Teutsche Sprachmeister, das ist, eine sehr leichte Methode, wie ein jeder Beamter, Rechnungs-, Handels-, Kauf- und Wechsel-Herr im Handel und Wandel mit den Juden die Hebräische Sprache nach der heutigen rechten Art, Mund- und Aussprache, ohne Beihülfe eines Sprachmeisters selbsten erlernen, verstehen lesen und schreiben kann, als ein Land-, Reise- und Hausbüchlein aufgesetzt und herausgegeben von Gottfried Paul Theodor, Converso. Tübingen 1765. 8°. 80 SS.

Avé-Lallemant III, 236 fg.

85[b] Neu eingerichtetes Teutsch-Hebräisches Wörterbuch. Nebst einer kurzen Anweisung, Hebräisch Reden, Lesen und Schreiben zu erlernen, also dafz man sich mit denen Juden in Handel und Wandel auf denen Messen, und Märckten, gar füglich unterreden könne, Alles auf eine gründlich und deutliche Art gezeiget. Oettingen 1764. 8°. Neue Aufl. 1774.

Avé-Lallemant III, 238 fg.

111[a] Die deutsche Burschensprache. Ein studentikoses Hand- und Taschenwörterbuch allen fidelen Häusern von einem fidelen Hause. Breslau 1862. 8°.

130. Autor ist *B. E. Gent.*

130[a] [Ch. Hitching's] Regulator; or, a Discovery of the Thieves, Thief-Takers, and Locks, alias Receivers of stolen Goods in and about the City of London, also an Account of all the Flash Words now in vogue amongst the Thieves &c. London 1718. 8°.

130[b] *Smith's* Compleat History of the Lives and Robberies of the most Notorious Highwaymen, Foot pads, Shoplifts, and Cheats, of both Sexes, in and about London and Westminster. London 1719. 12°.

In Bd. I: „The Thieves new Canting-Dictionary of the Words, Proverbs, &c., used by Thieves".

131[a] The Prison Breaker, or the Adventures of John Shepherd, a Farce. London 1725. 8°.

Contains a Canting Song &c.

131[b] The Triumph of Wit, or Ingenuity display'd in its Perfection, being the Newest and most Useful Academy, Songs, Art of Love, and the Mystery and Art of Canting, with

Poems, Songs, &c. in the Canting Language. London 1735. 16°.

Die unter Nr. 141 aufgeführte Ausgabe ist ein Dubliner Nachdruck um 1760.

132[a.] Harlequin Jack Shepherd, with a Night Scene in Grotesque Charakters. (London, um 1736.) 8°.

Songs in the Canting dialect.

133[a.] *Jon. Wild*, History of the Lives and Actions of Jonathan Wild, Thieftaker, Joseph Blake, alias Blue Skin, Footpad, and John Sheppard, Housebreaker; together with a Canting Dictionary. London 1750. 12°.

134[a.] The Discoveries of John Poulter, alias Baxter. (London um 1770.) 8°. 48 SS.

P. 42, 43 Explanation of the „Language of Thieves, commonly called Cant".

134[b.] *J. Ash,* New and Complete Dictionary of the English Language. London 1775. 8°. 2 Voll.

Enthält zahlreiche Cant words and phrases.

134[c.] *G. Parker,* High and Low Life, A View of Society in, being the Adventures in England, Ireland, &c. London, 1781. 2 Voll. in 12°.

„A curious work, containing many cant words, with 100 orders of rogues and swindlers." (Hotten.)

134[d.] *G. Parker,* Life's Painter of Variegated Characters, with a Dictionary of Cant Language und Flash Songs, to which is added a Dissertation on Freemasonry. London 1789. 8°.

138[a.] *(J. Caulfield),* Blackguardiana; or, Dictionary of Rogues, Bawds, &c., London 1795. 8°.

139. Die erste Ausgabe erschien London 1790, pp. 62 in 8°.

143[a.] Canting; a Poem, interspersed with Tales and additional Scraps. London 1814. 8°.

146. *W. Perry's* London Guide and Stranger's Safeguard, against Cheats, Swindlers, and Pickpockets, by a Gentleman, who has made the Police of the Metropolis an object of enquiry twenty-two years. London 1818.

With a Glossary of Slang and Cant words.

146[a.] *Duncombe's* Flash Dictionary of the Cant Words, Queer Sayings, and Crack Terms now in use in Flash Cribb Society. London 1820. 32°.

146[b.] Life of David Haggart, alias John Wilson, alias Barney M'Coul, written by himself while under sentence of Death, intermixed with all the Cant and Slang words of the Day, to which is added a Glossary of the same. London 1821. 12°.

146[c] Life in St. Georgs Fields, or the Rambles and Adventures of Disconsolate William, Esq., and his Surrey Friend, Flash Dick, with Songs and a Flash Dictionary. London 1821. 8°.

146[d] *Kent's* Modern Flash Dictionary, containing all the Cant Words, Slang Terms, and Flash Phrases now in Vogue. London 1825. 18°.

146[e] Modern Flash Dictionary. London 1825. 48°.

146[f] *J. Bee (Badcock),* Living Picture of London for 1828, and Stranger's Guide through the Streets of the Metropolis; shewing the Frauds, the Arts, Snares, and Wiles of all descriptions of Rogues that every where abound. London 1828. 12°.

147. *H. Mayhew,* London Labour and London Poor. London 1851. 3 voll. in 8°.

Daraus: „Londoner Bettler und Diebe" (mit ihren Cant-Benennungen) in der Leipziger Illustr. Zeitung vom J. 1856 Nr. 674.

147[a] *H. Mayhew,* Great World of London. London 1857. 8°.

„Contains several examples of the use and application of Cant and Slang words". (Hotten.)

149. 46 SS., 2 Bl. Vorst. — P. 38—40: „Specimens of Cant." P. 41—44 „The wary man, a flash song." P. 45—46[a]: „A Tailors handbill in Slang, with translation". — 2 Edit. London 1859.

150. (*J. C. Hotten*) A dictionary of Modern Slang, Cant, and Vulgar Words, used at the present Day in the Streets of London; the Universities of Oxford and Cambridge; the Houses of Parliament; the Dens of St. Giles; and the Palaces of St. James. Preceded by a History of Cant and Vulgar Language; with Glossaries of two Secret Languages, spoken by the wandering tribes of London, the Costermongers and the Patterers. By a London Antiquary. London 1859. — Second Edition, Revised, with two Thousand Additional Words. London 1860. XVI u. 290 pp.

P. 59—249: „Dictionary of Modern Slang, Cant, & Vulgar words; Many with their Etymologies traced". P. 257—261: „Glossary of the Back Slang". P. 269—273: „Glossary of the Rhyming Slang". P. 275—290: „Bibliography of Slang, Cant, and Vulgar Language". (Nicht chronologisch sondern alphabetisch geordnet.)

Familiar Slang.

151[a] *W. Hazlitt's* Table Talk. London 1821. 12°.

„Vol II. contains a chapter on Familiar Style, with a notice on Slang Terms."

Academical Slang.

$152^{a.}$ *B. H. Hall's* Collection of College Words and Customs. Cambridge 1856. 12°.

Sportsman's Slang.

$153^{a.}$ Bang-up Dictionary, or the Lounger and Sportsman's Vade Mecum, containing a copious and correct Glossary of the Language of the Whips, illustrated by a great variety of original and curious Anecdotes. London 1812. 8°.

Slang of Pugilism.

$153^{b.}$ *J. Randall* (Thom. Moore?), Diary of Proceedings at the House of Call for Genius, edited by Mr. Breakwindow, to which are added several of Mr. B.'s minor pieces. London 1820. 12°.

„The verses are mostly parodies of popular authors, and abound in the slang of pugilism, and the phraseology of the fast life of the period."

$153^{c.}$ *J. Randall,* A Few Selections from his Scrap Book; to which are added Poems on the late Fight for the Championship. London 1822. 12°.

$153^{d.}$ *P. Egan,* Boxiana, or Sketches of Modern Pugilism. London 1820. 3 voll. in 8°.

„Give more particularly the cant terms of pugilism, but contains numerous „flash" words". (Hotten.)

American Slang and Cant.

$153^{e.}$ *Witherspoon's* Essays on Americanisms, Perversions of Language in the United States, Cant phrases, &c. (in the 4th vol. of his Works.) Philadelphia 1801.

$153^{f.}$ *F. Pickering,* Vocabulary, or Collection of Words and Phrases which have been supposed to be peculiar to the United States of America, to which is prefixed an Essay on the present state of the English Language in the United States. Boston 1816. 8°.

$153^{g.}$ *N. Webster's* Letter to the Hon. John Pickering, on the Subject of his Vocabulary, or Collection of Words and Phrases, supposed to be peculiar to the United States. Boston 1817. 8°.

$153^{h.}$ Sherwoods Gazetteer of Georgia. U. S. 8°.

„Contains a glossary of words, slang and vulgar, peculiar to the Southern States."

$153^{i.}$ *Bartlett,* Dictionary of Americanisms; a Glossary of Words and Phrases colloquially used in the united States. New-York 1848. — 2 Ed. 1859.

153[k.] *A. L. Elwyn,* Glossary of supposed Americanisms, Vulgar and Slang Words used in the United States. — s. l. 1859. 8°.

158[a.] *P. Cuisin,* les nymphes du Palais-royal, leurs moeurs, leurs expressions d'argot etc. Paris 1815. 12°.

182. Angezeigt von *L. Diefenbach* in den Beitr. zur vergl. Sprachforschung von Kuhn und Schleicher, I. 255—258. was bei Nr. 218 zu tilgen ist.

183[a.] *Em. Colombey.* L'esprit des Voleurs. Suivi d'un Dictionnaire d'Argot. Paris. (Collection Hetzel.) 1862. 8°. 347 pp.

223[a.] *Ch. d'Elvert,* zur Geschichte der Zigeuner in Mähren und Schlesien in den Schriften der histor.-stat. Section der K. K. Mähr.-Schles. Gesellschaft, Bd. XII. (Brünn 1859. 8°.) S. 110—144.

S. 131 Anm., Einige Zigeunerwörter aus Acten vom Jahre 1747*).

[167.] Verzeichniss von Reisen in's Heilige Land.
(Fortsetzung.)

1819. Reise Sir Fred. Henniker's, Bart.

Notes during a Visit to Egypt, Nubia, the Oasis, Mount Sinai, and Jerusalem. By Sir Frederick Henniker, Bart. London, Murray. 1823. gr. 8. XI, 340 S. Mit 3 Kpfrn. (C. B.)

1820. Reise des Vicomte de Marcellus.

Souvenirs de l'Orient, Par le Vicomte de Marcellus, ancien Ministre plénipotentiaire. Tom. I—III. Bruxelles, Haumann et Cie. 1840. 12°. 2 Bll. 269 S.; 2 Bll. 292 S.; 2 Bll. 225 S. Mit 2 lithogr. Taf. u. 1 Landkarte.

Das Heilige Land betreff. s. Tom. II. S. 59—201.

1820. Reise des Professors Dr. Joh. Mart. Aug. Scholz zu Bonn.

Reise in die Gegend zwischen Alexandrien und Parätonium, die libysche Wüste, Siwa, Egypten, Palästina und Syrien, in den Jahren 1820 und 1821 von Dr. Joh. Mart. Augustin Scholz, Professor der Theologie auf der Universität zu Bonn. Leipzig u. Sorau, Fleischer. 1822. gr. 8°. VI, 305 S. (C. B.)

Abhandlung über die Lage des Golgatha und die des h. Grabes, von Demselben. Enth. in den Jahrbüchern der Literatur. Bd. XXXV. Juli — Sptbr. 1826. Wien, Gerold. gr. 8°. Anz.-Blatt Nr. XXXV. S. 22—30. Mit Plan von Jerusalem. (St. B.)

Zur Ergänzung der Reisebeschreibung.

---

*) Ein von Dr. K. Liebich zusammengestelltes Zigeunerwörterbuch liegt zufolge einer Bemerkung Avé-Lallemant's in der Vorrede zum III. Bande des Deutschen Gaunerthums zur Herausgabe bereit.

1821. Reise John Carne's, Esq.

Leben und Sitte im Morgenlande, auf einer Reise von Konstantinopel durch das griechische Inselmeer, Aegypten, Syrien und Palästina geschildert von J. Carne; nebst einem Anhange über Griechenland. Aus dem Englischen übersetzt und mit Zusätzen begleitet von W. A. Lindau. Vier Theile. Dresden u. Leipzig, Arnold. 1826—27. 8°. 3 Bll. 167 S.; 1 Bl. 162 S.; 2 Bll. 144 S.; 158 S.

Der IV. Theil a. m. d. T.: Reise über Cypern und Rhodus nach Morea. — Das Englische Original ist 1824 und 1825 im New Monthly Magazine unter dem Titel „Letters from the East" u. daraus auch in einem besonderen Abdrucke erschienen.

Recollections of Travels in the East; forming a Continuation of the Letters from the East. By John Carne, Esq. of Queen's College, Cambridge. London, Colburn and Bentley. 1830. 8°. XII, 348 S.

1821. Reise John Madox', Esq.

Excursions in the Holy Land, Egypt, Nubia, Syria, &c. Including a Visit to the unfrequented district of the Haouran. By John Madox, Esq. In two Volumes. London, Bentley. 1834. gr. 8°. XIV, 436 & VIII, 403 S. Mit 2 Titel- u. 25 anderen Kpfrn. (C. B.)

1829. Reise des K. K. Majors Ant. Prokesch Ritter v. Osten.

Tagebuch meiner Reisen. — Reise ins heilige Land. Im Jahre 1829. Von A. Prokesch Ritter von Osten, k. k. Major. Wien, Gerold. 1831. 8°. 148 S. (C. B.)

1830. Reise des Wagnergesellen E. Chr. Döbel aus Berterode in Sachs.-Weim.-Eisenach.

Des Wagnergesellen E. Ch. Döbel Wanderungen im Morgenlande. Herausgegeben von Ludwig Storch. III. verbesserte Auflage. Bd. I—II. Mit Stahlstichen. Gotha, Druck des Verlagscomptoir. Döbels Selbstverlag. 1843. 12°. X, 239 & XVI, 264 S. Mit 9 Taf.

Die erste 1837—40 in 7 Heften erschienene Auflage ist von Heinrich Schwerdt redigirt, und hinsichtlich der Redaction von der II. (1842) und III. verschieden. Im zweiten Bande ist von Palästina u. speciell von Jerusalem gehandelt.

1830. Reise Alex. Dumas' u. A. Dauzats'.

Der Sinai. Reisebilder von Alex. Dumas und A. Dauzats. Aus dem Französischen. Th. I—III. Cassel u. Leipzig, Krieger. 1838. 8°. 1 Bl. 268 S.; 1 Bl. 288 S.; 1 Bl. 192 S.

1831. Reise Henri Cornille's.

Souvenirs d'Orient, par Henri Cornille. — Constantinople. Grèce. Jérusalem. Égypte. 1831. 1832. 1833. — Paris, Ledoux. 1833. 8°. 2 Bll. 481 bez. u. 2. unbez. S. Mit Titelkpfr. (C. B.)

1832. Reise Alph. de Lamartine's.

Souvenirs, Impressions, Pensées et Paysages pendant un Voyage en Orient (1832—1833) ou Notes d'un Voyageur par Alphonse de Lamartine. Nouvelle Edition. Vol. I—IV. Stuttgart, Scheible. 1839. 8°. X, 285; 360; 333; 317 S. Mit Portrait, 1 lithogr. Ansicht u. 2 Landkarten.

Jeder Band hat auch noch einen lithogr. Titel, mit der Angabe: III. Edition.

Alphons von Lamartine's Reise in den Orient in den Jahren 1832 und 1833. Erinnerungen, Empfindungen, Gedanken und Landschaftsgemälde. Uebersetzt von Gustav Schwab und Franz Demmler. Bd. I—III. Stuttgart, Metzler. 1835. 8°. X, 310; 390; 353 S.

Viaje al Oriente de Alfonso de Lamartine, traducido por ***. I—II. Madrid. Madok y Sagasti. 1846. kl. 8°. 625 S.

1832. Reise des Majors Skinner.

Abenteuer auf einer Reise nach Indien über Aegypten, das heilige Land und Syrien. Vom Major Skinner im 31sten Regiment. Aus dem Englischen von Victor Jacobi. Bd. I—III. [A. m. d. Tit.: Beiträge zur Länder- und Völkerkunde ꝛc.] Leipzig, Fischer. 1837. 8°. XI, 242 S.; 2 Bll. 212 S.; 2 Bll. 295 S.

1833. Reise Rob. Curzon des Jüngeren.

Besuche in den Klöstern der Levante. Reise durch Aegypten, Palästina, Albanien und die Halbinsel Athos. Von Robert Curzon, jun. Nach der dritten Auflage deutsch von W. Meißner. Nebst zwölf Kupfertafeln und zwei Musikblättern. II. mit einem Register vermehrte Ausgabe. Leipzig, Dyk. 1854. gr. 8°. X, 240 S.

Im zweiten Theile ist S. 96—130 von Jerusalem u. dem Kloster St. Sabba gehandelt.

1834. Reise des Franz. Marschall's Aug. Fréd. Louis Viesse de Marmont, Herzog's v. Ragusa.

Voyage de M. le Maréchal Duc de Raguse en Hongrie, en Transsylvanie, dans la Russie méridionale, en Crimée et sur les bords de la Mer d'Azoff; à Constantinopel et sur quelques parties de l'Asie Mineure; en Syrie, en Palestine et en Egypte. Tom. I—IV. Bruxelles, Wahlen et Cie. 1837. 12. (C. B.)

Der betreff. Theil findet sich im III. Bande S. 1—87.

1836. Reise des Vicars C. B. Elliott.

Travels in the three Great Empires of Austria, Russia, and Turkey. By C. B. Elliot, M. A. F. R. S. Vicar etc. In two Volumes. London, Bentley. 1838. gr. 8°. 498 & 518 S. Mit 2 Titellithograph. u. 2 Landkarten. (C. B.)

Vol. II. S. 340—517 handelt vom Heiligen Lande.

1836. Reise Alex. Will. Craword's Lord Lindsay.

Letters on Egypt, Edom and the Holy Land. By Lord Lindsay. In two Volumes. London, Colburn. 1838. 8°. XIII, 407 & IV, 373 S. Mit 2 lithogr. Titelbildern. (C. B.)

1836. Reise Baptist. Poujoulat's.

Voyage dans l'Asie Mineure, en Mésopotamie, à Palmyre, en Syrie, en Palestine et en Egypte, Par Baptistin Poujoulat. Faisant Suite à la Correspondance d'Orient. Tom. I—III. Bruxelles et Leipzig, Meline, Cans et Comp. 1841. 8°. VIII, 292; 316; 294 S. (C. B.)

1836. Reise des Fürsten Herm. v. Pückler-Muskau.

Die Rückkehr. Vom Verfasser der Briefe eines Verstorbenen. Th. I—III. Berlin, Duncker. 1846—48. gr. 8°. 4 Bll. 289 S.; 2 Bll. 379 S., 2 Bll. 455 S. Mit Abbild. u. 1 Karte.

Der Verfasser ist Fürst Hermann v. Pückler-Muskau. Der I. Theil enthält Aegypten, der II. Syrien, der III. Syrien u. Kleinasien.

1836. Reise des Arztes Dr. Gotth. Heinr. v. Schubert.

Reise in das Morgenland in den Jahren 1836 und 1837 von Dr. Gotthilf Heinrich von Schubert. Bd. I—III mit einer Karte und dem Grundrisse von Jerusalem. Erlangen, Palm u. Enke. 1838—39. gr. 8°. XVIII, 532; XIV, 592; XX, 576 S. Mit 1 Taf.

Vom I. Bande ist eine neue Auflage (Erlangen 1840. gr. 8°. XVIII, 532 S.) erschienen, worin sich jedoch nur einige Vernachlässigungen und Druckfehler verbessert finden.

1837. Reise W. R. Wilde's aus Dublin.

Narrative of a Voyage to Madeira, Teneriffe and along the shores of the Mediterranean, including a Visit to Algier, Egypt, Palestine, Tyre, Rhodes, Telmessus, Cyprus, and Grece. With Observations on the present state and prospects of Egypt and Palestine, and on the climate, natural history, antiquities, etc. of the countries visited. By W. R. Wilde, M. R. J. A. Licentiate of the Royal College of Surgeons in Ireland, &c. In two Volumes. Dublin, Curry jun. and Comp.; London, Longman and Co. 1840. gr. 8°. XVI. 464 & VIII,

495 S. Mit eingedruckt. Holzschnitten u. einem Plan von Jerusalem.

1838. Reise des Prof. E. Robinson u. E. Smith's von New York.

Kurzer Bericht über eine Reise nach Palästina und der Umgegend im Jahre 1838, in Bezug auf die biblische Geographie unternommen von E. Robinson, Doctor und Professor der Theologie in New York. Enth. in der Zeitschrift für die Kunde des Morgenlandes hrsg. von H. Ewald, C. v. d. Gabelentz, J. G. L. Kosegarten, Ch. Lassen, C. F. Neumann, E. Rödiger u. F. Rückert. Bd. II. Göttingen, Dieterich. 1839. 8°. S. 325—83.

Biblical Researches in Palestine. First Supplement. By Edward Robinson, D. D. Professor &c. (From the American Biblical Repository, July, 1842.) New York, Piercy & Reed. 1842. gr. 8. 27 S. (C. B.)

1839. Reise des Malers Goup. Fresquet's, als Begleiters Hor. Vernet's u. seines Neffen.

Voyage d'Horace Vernet en Orient rédigé Par Goupil Fresquet. Tom. I—II. Bruxelles et Leipzig, Muquardt. 1844. 12°. 176 & 201 S.

1840. Reise F. W. Hackländer's.

Reise in den Orient von F. W. Hackländer. Zweite verbesserte Auflage der: Daguerreotypen. Bd. I—II. Mit dem Bildniß des Verfassers. Stuttgart, Krabbe. 1846. 8°. VI S. 1 Bl. 196 S. & IV, 263 S.

1840. Reise Carl von Hailbronner's.

Morgenland und Abendland. Bilder von der Donau, der Türkei, Griechenland, Aegypten, Palästina, Syrien, dem Mittelmeer, Spanien, Portugal und Südfrankreich. Vom Verfasser der Cartons. Bd. II. Stuttgart u. Tübingen, Cotta. 1841. 12°. VI, 439 S.

Bd. II handelt von Aegypten, Palästina u. Syrien (Bd. I u. III sind ebenfalls 1841 erschienen.)

1840. Reise des vormal. Russ. Ministers der Volksaufklärung A. S. Noroff.

Meine Reise nach Palästina. Von Abraham von Noroff. Aus dem Russischen von A. Zencker. Mit dem Portrait des Verfassers und einem Grundriß von Jerusalem. Bd. I—II. Leipzig, Weber. 1862. 8°. X, 332 S. & 3 Bll. 264 S.

Die Uebersetzung ist auf den Wunsch des Verf.'s, dessen verst. Gattin B. v. Noroff geb. Panine an der Ausarbeitung des Reisewerkes Theil genommen hat, von Auguste Zencker geb. Baronin v. Rehbinder ausgeführt worden, mit Weg-

lassung einzelner Stellen, welche gegenwärtig überhaupt nicht mehr oder wenigstens nicht für Deutsche Leser von Interesse sind.

1842. Reise der Frau Ida Pfeiffer.

Reise einer Wienerin in das heilige Land über Konstantinopel, Brussa, Beirut, Jaffa, Jerusalem, den Jordan und das todte Meer, nach Nazareth, Damaskus, Balbeck und den Libanon, Alexandrien, Kairo, durch die Wüste an das rothe Meer, und zurück über Malta, Sicilien, Neapel, Rom u. s. w. Unternommen im März bis December 1848 von Ida Pfeiffer, Verfasserin der „Reise um die Welt." Nach den Notaten ihrer sorgfältig geführten Tagebücher von ihr selbst geschrieben. Bd. I—II. Vierte verbesserte Auflage. Wien, Dirnböck. (Leipzig, Spamer.) 1856. 8°. VIII, 139 S. & 1 Bl. 200 S.

1843. Reise J. N. Craigher's, Belg. Consuls in Triest.

J. N. Craigher's Erinnerungen aus dem Orient. Gewidmet Seiner Kaiserlichen Hoheit dem Durchlauchtigsten Herrn Erzherzog Johann von Oesterreich etc. etc. etc. Triest, Favarger. 1847. gr. 8°. 3 Bll. 317 S. (St. B.)

1843. Reise der Gräfin Ida Hahn-Hahn.

Orientalische Briefe. Von Ida Gräfin Hahn-Hahn. Bd. I—III. Berlin, Duncker. 1844. 8°. VIII, 383 S.; 1 Bl. 346 S.; 1 Bl. 408 S.

1844. Reise des Arztes Dr. Har. Bagge zu Frankfurt a. M.

Reise nach dem Orient, der europäischen Türkei, Aegypten, Nubien und Palästina. Von Dr. Harald Bagge, praktischem Arzte zu Frankfurt am Main. Frankfurt a. M., Hermann. 1847. gr. 8°. VI, 256 S.

1845. Reise des Dr. J. N. Sepp.

Forschungen eines deutschen Reisenden in Jerusalem. I. Namen der heiligen Stadt und ihrer Hügel. II. Anlage und Umfang der heiligen Stadt mit ihren Mauern. III. Gegenurtheile wegen der Lage der heiligen Grabkirche innerhalb des heutigen Jerusalem. IV. Ruinen des alten Jerusalem. V. Lauf der ältesten Mauer. VI. Lauf der zweiten Stadtmauer. VII. Umfang der Neustadt Bezetha oder Lauf der dritten Mauer. VIII. Der Golgathafels mit der Höhe der Kreuzerfindung. IX. Ueber die ursprüngliche Form des heiligen Grabes. X. Die Siebenhügelstadt des Orients und ihre Zukunft. XI. Die christlichen Protectoren des heiligen Grabes. XII. Die jüngsten Ereignisse und das Verhalten der hohen Pforte zu dem römischen Stuhle. Deutschlands Aufgabe und vermittelnder Beruf in Bezug auf Jerusalem und das heilige Grab. Enth. in den Historisch-poli-

tischen Blättern für das katholische Deutschland hrsg. von G. Phillips u. G. Görres. Bd. XVIII. XIX. XX. München, liter.-artist. Anstalt in Comm. 1846—47. gr. 8°. Bd. XVIII. S. 469—77; Bd. XIX. S. 849—57, 449—63, 591—610, 670—85, 735—40; Bd. XX. S. 129—46. (St. B.)

Jerusalem und das heilige Land. Pilgerbuch nach Palästina, Syrien und Aegypten von Dr. Sepp, Professor der Geschichte an der Hochschule München. Bd. I. Schaffhausen, Hurter. 1863. Lex. 8. XXXVIII, 781 S. mit eingedruckten Holzschnitten u. 1 Titelbilde.

184.. Reise X. Marmier's, Conservateurs der Bibliothek Ste Geneviève in Paris.

Du Rhin au Nil. — Tyrol. Hongrie. Provinces Danubiennes. Syrie. Palestine. Egypte. — Souvenirs de Voyages. Par X. Marmier. Tom. I—II. Paris, Bertrand. (1847). 8°. 2 Bll. XXIX, 396 S. mit 2 Bll. & 2 Bll. 496 S.

Tom. I. S. VII—XIX. enthält Bibliographie.

1847. Reise des Professors Dr. Fr. Dieterici in Berlin.

Reisebilder aus dem Morgenlande. Von Dr. Fr. Dieterici, a. o. Professor an der Universität zu Berlin. Th. I—II. Berlin, Wiegandt u. Grieben. 1853. 8. XVI, 342 S. & 3 Bll. 376 S. Mit einer Kartenskizze.

(Schluss folgt.)

[168.] Die Stadtbibliothek zu Frankfurt a. M.*)

Von Ernst Kelchner.

Die Stadtbibliothek ist durch Vermächtniss 1484 von Ludwig von Marburg, genannt zum Paradeis, gegründet, indem er seine reiche Büchersammlung dem Rathe der Stadt schenkte. Ferner wurde die Bibliothek durch Aufnahme der Büchersammlungen der Folgenden vermehrt: des lutherischen Predigers Hartmann Beyer, sowie des Sohnes desselben, des Arztes und Mathematikers Johann Hartmann Beyer im Jahr 1624, im Jahr 1649 durch die des Schöffen J. M. Zum Jungen, des berühmten Orientalisten Hiob Ludolf, 1708 des Advocaten Ph. Fr. Pistoris, 1721 des Archivars J. M. Waldschmid und des Predigers B. Waldschmidt.

*) Schliesst sich an die Mittheilungen über Deutsche Bibliotheken (s. oben Nr. 3).

Ausserdem erhielt die Bibliothek noch Legate von Dr. Grambs und von Schöff Lehnemann eine reiche Sammlung von Dissertationen, sowie durch den Reichshofrath Heinrich von Barckhaus eine Summe von 6000 Fl. mit der Bestimmung, dass die daraus jährlich erzielten Interessen zum Ankaufe von Büchern über die vaterländische Geschichte verwandt werden sollten. Im Jahre 1851 vermachte der zu Frankfurt gestorbene Stadt- und Landgerichtsrath J. Fr. H. Schlosser alle kleinen auf die Stadt Frankfurt bezüglichen Schriften seiner hinterlassenen Bibliothek.

Im Anfange dieses Jahrhunderts kamen noch circa 10000 Bände aus den aufgehobenen Klöstern der hiesigen Stadt hinzu, unter welchen die Büchersammlungen des Dom- und St. Leonhard-Stifts und die der Dominikaner und Carmeliter sich auszeichneten.

Nach der neuesten Zählung ist die Stadtbibliothek circa 150000 Bände stark, ohne Dissertationen und kleine Schriften. Unter den Büchern befindet sich eine grosse Anzahl von Incunabeln und Manuscripten. Unter Letzteren sind namentlich eine Anzahl Abyssinischer Handschriften, welche die Bibliothek dem als Reisenden und Naturforscher bekannten Dr. Rüppell verdankt, und welche sich würdig an die Ludolfinische Sammlung Abyssinischer Bücher, Handschriften, Matrizen und Lettern anschliessen, hervorzuheben.

In der Bibliothek befindet sich das unter Leitung des Dr. Rüppell stehende, aus circa 15000 Stück bestehende, Münzcabinet, welches besonders reich an einer Sammlung von Münzen ist, welche in Frankfurt geprägt sind und dasselbe betreffen, und ferner eine reiche Auswahl von Medaillen berühmter Männer, sowie Griechischer und Römischer Münzen in schönen Exemplaren aufzuweisen hat.

In den oberen Räumen des nach dem Plane des Baumeisters Hess ausgeführten und 1825 vollendeten, am Obermainthore befindlichen Gebäudes sind eine Sammlung Aegyptischer, Römischer und Germanischer Alterthümer, sowie verschiedene sonstige Merkwürdigkeiten aufgestellt. Die Bücher sind in 172 Fächer geschieden und zwar: 1—35 Theologica, 36—50 die Juridica, 51—58 die Medica, 59—65 die Encyclopaedia, Bibliologia, Catalogi, Polygraphi, Commentationes societatum doctarum, Ephemerides politicae et litterariae, 66—83 die Philologia, Linguae, Auctores Graeci, Latini, Neolatini, Germanici et reliqui, Paroemiographi, 84—137 die Historica mit Inbegriff der Mappae, Epistolae und Historia Generis humani, 138—142 die Concilia, Vitae Sanctorum, Historia ecclesiastica universalis, Historia Reformationis, Ordines monastici et militares, 143—146 die Historia naturalis, 147—153 die Mathematica universalis,

pura et applicata, Astronomia, Physica, Chemia, Scientiae occultae, 154—158 die Philosophia speculativa, Litterae elegantiores, Artes, Musica, Architectura, 159—164 die Paedagogia, Oeconomia, Technologia, Mercatura, Militaria, Politica, 165 die Francofurtensia, 166—171 die Dissertationes et Libri minores in specie politici, 172 die Manuscripta.

Zur Benutzung ist die Bibliothek an den ersten fünf Wochentagen theils in den Morgen- theils in den Nachmittagsstunden geöffnet.

An der Spitze der Verwaltung steht eine Commission von drei Senatsdeputirten. Das übrige Personal besteht aus zwei Bibliothekaren und zwei Amanuensen und einem Portier.

Bibliotheca Jungiana s. Catalogus libror. quos comparavit J. M. Zum Jungen. Francof. 1682. 4.

Lucii, J. J., Catalogus Bibliothecae publ. Moeno-Francofurt. Ibid. 1728. 4.

Nummophylaceum Glockianum s. Collectio 3296 numer. tam Graecor. quam Romanor. A. Ph. Glockii. Francof. 1735. 8.

Matthiä, Fr. Ch., Nachricht von Hiob Ludolf's noch vorhand. meist literar. Briefwechsel, nebst drey daraus zuerst vollständig mitgetheilten Schreiben des N. Heinsius. Frankf. 1818. 4.

Dessen Programm von einigen bedeutenden Bereicherungen der Stadtbibliothek. Frankf. 1819. 4°.

Plan der Stadtbibliothek. S. Serapeum. 1849. Nr. 7.

Kelchner, Ernst, die von Uffenbach'schen Manuscripte auf der Stadtbibliothek zu Frankfurt a. M. Frankfurt a. M. 1860. 8°.

Litteratur und Miscellen.

Allgemeines.

[169.] Serapeum hrsg. von Naumann. XXIV. Jahrgang (S. oben Nr. 105.)

Das Hauptblatt enth. Nr. 1. S. 1—10 u. Nr. 2. S. 17—28 Der Epistolar-Codex des Klosters Reinhardsbrunn. Herausgegeben von C. Höfler. Mitgetheilt von Hofrath Dr. L. F. Hesse in Rudolstadt (Schluss) — Nr. 1. S. 11—15 Einige Zusätze und Berichtigungen zu meinen Mittheilungen über die Schriften-Verzeichnisse des Desiderius Erasmus von Rotterdam, im Serapeum 1862, S. 49—58, 65—76, 81—88, 97—103. Von Dr. F. L. Hoffmann in Hamburg. (S. Anz. J. 1862. Nr. 884.) — S. 16. Zum Personenverzeichniss im Spiel von Frau Jutten;

von Dr. R. Bechstein in Leipzig — Nr. 2. S. 28—32 Anzeige des „Bulletin du Bibliophile Belge Tom. XVIII = 2. Série Tom. IX. Cah. 4", sowie des „Bulletin du Bouquiniste publ. par Aubry 5. Année 1. Semestre"; von Dr. F. L. Hoffmann — S. 32 Bibliothekchronik. Im Intelligenzbl. findet sich Nr. 1. S. 1—4 Das Haupt-Archiv zu Neapel. Von dem Geheimrathe Neigebaur — Nr. 2. S. 9—15 Rapport triennal sur la situation de la bibliothèque royale pendant les années 1858—1861 etc. par M. Alvin. Bruxelles. (Fortsetzung folgt.) Abdruck der oben Nr. 147 angeführten Schrift.

[170.] Bulletin du Bibliophile Belge, publ. par Heussner. Tom. XVIII = 2e Série Tom. IX. 1862. (S. oben Nr. 5.)

Das 6. (Schluss) Heft enthält: S. 409—15 Catalogue méthodique des Dissertations ou Thèses académiques imprimées par les Elzevier de 1616 à 1712, Recueillies pour la première fois dans la Bibliothèque Impériale publique de Saint-Petersbourg par le bibliothécaire Dr. Ch. Fr. Walther. (Fortsetzung) — S. 416—22 Notes sur les auteurs, les imprimeurs et les distributeurs des pamphlets politiques et religieux du XVIe siècle; par Charles Rahlenbeck. (Fortsetzung) — S. 423—33 Henrick Agileus de Bois-le-Duc. Neun noch unedirte Briefe des Agileus hrsg. von F. L. Hoffmann in Hamburg. (Fortsetzung folgt.) — S. 434—41 Essai d'un Dictionnaire des Ouvrages anonymes et pseudonymes parus en Belgique au XIXe siècle & principalement depuis 1830 par Un Membre de la Société des Bibliophiles belges (J. D.) Fortsetzung folgt. — S. 442—48 Revue bibliographique. Betr. mit die Potthast'sche „Bibliotheca historica medii aevi" — S. 449—56 Tables. Hierüber 2 Bll. Titel zum vollständ. Bande. Am Schlusse des Heftes findet sich die Fortsetzung der de Backer- u. Ruelens'schen „Annales de l'Imprimerie Plantinienne" S. 277—84.

[171.] Bulletin du Bibliophile et du Bibliothécaire publ. par Techener. Série XV. 1862. (S. oben Nr. 6.)

Das Decbr.-Heft enthält: S. 1357—66 Notice de Charles Nodier sur l'histoire de Paris. Bibliograph. Einleitung zu J. de Gaulle's „Nouvelle Histoire de Paris et de ses environs." (Paris 1839—41. gr. 8. 5 vols.) — S. 1367—83 Claude le Petit (1638—1662), par Edouard Tricotel — S. 1384—85 Montaigne et la Boëtie — S. 1386—92 Un Discours inédit de Henri IV., par Henri Beaune — S. 1393—1400 De quelques Livres à clef, par G. Brunet — S. 1401—3 Encore quelques mots au sujet du: Catalogus librorum Doctoris D. Joach. Gomez de la Cortina, March. de Morante; par G. Brunet — S. 1404—6 Sur la Bibliothèque de Grenoble et sur les améliorations à apporter aux Bibliothèques des Villes de Province;

par J. Techener — S. 1407—9 Don de M. le Duc de Luynes à la Bibliothèque Impériale, par J. Techener — S. 1410—18 Analecta-Biblion, par J. de Gaulle. Betr. unter Anderem die „Description histor. et bibliograph. de la Collection de feu M. le Comte H. de La Bédoyère“ u. den „Deuxième Catalogue des ouvrages destinés à faciliter l'étude comparative des langues Européennes, édités par le Prince Louis Lucien Bonaparte.“ — S. 1418 Nouvelles et Variétés — S. 1419—27 Catalogue raisonné de Livres anciens, rares, curieux, qui se trouvent en vente à la librairie de J. Techener — S. 1427—28 Publications nouvelles — S. 1429—32 Table de matières. Hierüber 2 Bll. Titel zum vollständigen Jahrgange.

[172.] Annales du Bibliophile du Bibliothécaire et de l'Archiviste Revue bibliographique Paraissant à la fin de chaque mois Sous la direction de Louis Lacour. II. Année. Paris, Claudin et Gay. 8. (S. oben Nr. 106.)

Die 1. Nr. des neuen Jahrganges (oder Nr. 13 in fortlaufender Reihe) enthält: S. 1—5 Notes prises pendant un voyage bibliographique en Hollande Par Ph. J******* (Bibliothèque de La Haye) — S. 6—9 Les Archives de l'Angleterre. Troisième lettre de Gustave Masson au Directeur — S. 9—10 Bibliographie de Bourbonne-les-Bains. Desiderata par le Dr. Abel Jeandet (de Verdun) — S. 11—12 La Bibliothèque d'Amiens. Vengée d'une accusation de vandalisme — S. 12—16 Description analytique et bibliographique de Documents manuscrits et de Livres rares et précieux en vente Chez A. Claudin.

[173.] Bulletin du Bouquiniste publ. par Aubry. 7e Année. 1er Semestre. (S. oben Nr. 8.)

Die beiden ersten Nummern 145—46 des neuen Jahrganges enthalten, ausser dem Aubry'schen Lagerkataloge, unter Anderem Nr. 146 S. 22—24 eine aus dem Anz. J. 1862. Nr. 509 von G. Brunet in abgekürzter Form übertragene Mittheilung Neigebaur's über die Universitätsbibliothek zu Ferrara. In der Schlussnummer 144 des letzten Jahrganges findet sich S. 683—94 der Schluss des Aufsatzes von Duprat „Aperçu sur les progrès de la Typographie en France depuis le XVIe siècle, et sur l'état actuel de l'imprimerie de Paris.“

Bibliographie.

[174.] * Aperçu sur les progrès de la Typographie depuis le seizième siècle et sur l'état actuel de l'Imprimerie de Paris; par F. A. Duprat. Paris, Aubry. 8. 22 S.

[175.] Ueber den Buchdrucker Ulrich Han aus Wien, und das Jahr, in welchem die Säcularfeier der Wiener Buchdruckerkunst mit geschichtlicher Begründung begangen werden kann. Von Gustav Adolph Schimmer, Mit-

glied des Wiener Alterthums-Vereines, ꝛc. Wien, Pichler's Witwe & Sohn. 1862. 8. 18 S. Pr. n. 4 Ngr.

Der Verf. weist nach, dass eine Säcularfeier der Wiener Buchdruckerkunst im J. 1862 keine historische Berechtigung habe, dass vielmehr der Zeitpunkt dieser Feier auf das Jahr 1882 hinaus verlegt werden müsse.

[176.] Bulletin bibliographique Algérien et Oriental des Colonies Françaises Des Sociétés scientifiques et littéraires, des Oeuvres charitables et civilisatrices publié par Challamel aîné. Nr. 16. Février à Juillet 1862. gr. 8. S. 121—28 excl. Titelbl. Pr. n. 2½ Ngr. (S. Anz. J. 1862. Nr. 671.)

Grösstentheils für geschäftliche Zwecke des Herausg.'s.

[177.] Allgemeines Bücher-Lexikon oder vollständiges alphabetisches Verzeichniß aller von 1700 bis Ende 1861 erschienenen Bücher, welche in Deutschland und in den durch Sprache und Literatur damit verwandten Ländern gedruckt worden sind ꝛc. Von Wilhelm Heinsius. XIII. Band ꝛc. Herausgegeben von Robert Heumann. Lief. 5. [Fritsch — Hackländer.] Leipzig, Brockhaus. gr. 4. S. 321—400. Pr. n. 25 Ngr., auf Vel.-Pap. n. 1 Thlr. 6 Ngr. (S. oben Nr. 12.)

Mit Sorgfalt bearbeitet.

[178.] Bibliographie de la France Journal général de l'Imprimerie et de la Librairie Publié sur les Documents fournis par le Ministère de l'Intérieur. Série II. Tom. VII. (Année 52.) Paris, au Cercle de la Librairie. gr. 8. Wöchentlich 1 Nr. Pr. n. 8 Thlr. (S. Anz. J. 1862. Nr. 184.)

Das Hauptblatt für Franz. Bibliographie, besteht aus drei Theilen, wovon der I. die eigentliche Bibliographie, der II. die Chronique und der III. das Feuilleton commercial enthält.

[179.] The Bibliographer's Manual of English Literature containing an Account of rare, curious, and useful Books, published in or relating to Great Britain and Ireland, from the invention of printing; with bibliographical and critical notices, collations of the rarer articles, and the prices at which they have been sold in the present century by William Thomas Lowndes. New Edition, revised, corrected, and enlarged, by Henry G. Bohn. Part VIII. [Vol. IV. Part 2.] London, Bohn. kl. 8. IV, 2069—2400 S. Pr. n. 1 Thlr. 12 Ngr. (S. Anz. J. 1862. Nr. 13.)

Reicht von Reid bis Simon.

[180.] Athenäum. Philosophische Zeitschrift hrsg. von Dr. J. Frohschammer, ord. Prof. d. Philosophie an d. Universität München. Bd. II. München, Lentner. 8. Enth. Hft. 1. S. 165—77: Bibliographische Uebersicht der philosophischen Jahresliteratur. (S. Anz. J. 1862. Nr. 105.)

Ohne durchgehende bibliographische Genauigkeit.

[181.] Uebersicht der im Jahre 1862 erschienenen Gabelsberger'schen Schriften. S. Taschenbuch für Gabelsberger Stenographen auf das Jahr 1863. (Neue Folge, 6. Jahrgang, des Gabelsberger Stenographen-Kalenders.) Herausgegeben und verlegt vom Königl. stenographischen Institute. Redigirt von Dr. Zeibig. Dresden, Dietze. kl. 8. S. 71—75.

Brauchbare Notizen. Eine ähnliche Uebersicht der im J. 1861 erschienenen Gabelsberger'schen Schriften findet sich im Taschenbuche auf das J. 1862. S. 75—77.

[182.] Bibliographie des Ingénieurs, des Architectes des Chefs d'usines industrielles des Élèves des Écoles polytechnique et professionnelles et des Agriculteurs publiée par Eugène Lacroix Libraire-Éditeur. III. Série. No. 2. Publications du troisième trimestre 1862. Paris, Lacroix; Leipzig, Brockhaus. 8. 35—66 S. Pr. 15 c. (S. Anz. J. 1862. Nr. 790.)

Zerfällt in die eigentliche Bibliographie (Franz. Litteratur), eine Chronik und ein Feuilleton.

[183.] * Manuel bibliographique du Photographe Français, ou Nomenclature des ouvrages publiés en France depuis la découverte du Daguerréotype jusqu'à nos jours; par E. B. de L. Paris, Aubry 12. 22 S.

[184.] Uebersicht der vom Juli bis zum December 1862 auf dem Gebiete der Geographie erschienenen Werke, Aufsätze, Karten und Pläne. Von W. Koner. Enth. in der von Demselben herausgegeb. Zeitschrift für allgemeine Erdkunde. Neue Folge Bd. XIII. Berlin, Reimer. 1862. 8. Hft. 6. S. 453—97. (S. Anz. J. 1862. Nr. 599.)

Wie seither immer mit Sorgfalt und Sachkenntniss zusammengestellt.

[185.] Verzeichniss sämmtlicher im Jahre 1862 in Deutschland und in den angrenzenden Ländern erschienenen Musikalien, auch musikalischen Schriften, Abbildungen und plastischen Darstellungen mit Anzeige der Verleger und Preise. In systematischer Ordnung. Herausgegeben von Adolph Hofmeister. XI. Jahrgang oder Zweiter Reihe III. Jahrgang. Leipzig, Hofmeister. 8. 1 Bl. 222 S. Pr. n. 28 Ngr. (S. Anz. J. 1862. Nr. 197.)

Systemat. Repertorium zu des Herausg.'s musikal.-liter. Monatsbericht vom J. 1862. (S. Anz. J. 1862. Nr. 198.)

[186.] Musikalisch-literarischer Monatsbericht neuer Musikalien, musikalischer Schriften und Abbildungen für das Jahr 1863. Als Fortsetzung des Handbuchs der musikalischen Literatur. XXXV. Jahrgang oder Sechster Folge IV. Jahrgang. Redigirt von Adolph Hofmeister. Leipzig, Hofmeister. 8. 12 Nrr. à 1—1¼ B. Pr. n. 20 Ngr. auf Druck- u. n. 24 Ngr. auf Schreibp. (S. Anz. J. 1862. Nr. 198.)

Von bekannter Brauchbarkeit.

[187.] * Zweiter Nachtrag zu: Leben und Wirken Johann Elias Ridingers. Von G. A. W. Thienemann. [Aus d. Archiv f. d. zeichnenden Künste 1861 u. 1862.] Leipzig, R. Weigel. 8. 8 S. Pr. 3 Ngr., Ausg. in gr. 4. n. 5 Ngr. (S. oben Nr. 123.)

Zum Anschluss an den Separatabdruck des I. Nachtrages.

[188.] Den Manen Paul Friedrich Trömel's gewidmet von Julius Petzholdt. — Am Schlusse: Aus Petzholdt's Neuem Anzeiger für Bibliographie und Bibliothekwissenschaft Februar 1863 in dreissig numerirten Exemplaren besonders abgedruckt. Dresden, Druck von Blochmann & Sohn. gr. 8. 12 S. Mit photogr. Bildniss-Titelvignette. (S. oben Nr. 102.)

Nicht im Handel u. nur zur Vertheilung an Verwandte u. Freunde des Verstorbenen bestimmt. — Auch im Börsenbl. f. d. Deutsch. Buchhandel Nr. 21. S. 370—71 abgedruckt.

Buchhändler- u. antiquar. Kataloge.

[189.] Deutscher Buchhändler-Almanach auf das Jahr 1863. II. Jahrgang. Leipzig, Hermann in Comm. gr. 16. 3 Bll. 155 S. Pr. n. 17 Ngr. (S. Anz. J. 1862. Nr. 30.)

Der vorjährige Almanach muss Beifall gefunden haben, weil ein II. Jahrgang gefolgt ist. Derselbe enthält: 1. die Bibliothek des germanischen Museums; 2. Geschichte der Holzschneidekunst (Schluss aus dem I. Jahrg.); 3. Deutsche Buchhändler. Biographien u. Charakteristiken. (1. G. A. Reimer); 4. Beiträge zur Geschichte des Buchhandels (2. Buchhändler im Ulm u. Nördlingen. Fortsetzung aus dem I. Jahrg.); 5. Aus meiner Lehrzeit. Denkwürdigkeiten eines Veteranen; 6. John Walter u. Fr. König; 7. Anfänge der Buchdruckerkunst u. des Buchhandels in Nord-Amerika.

[190.] O. A. Schulz Allgemeines Adressbuch für den Deutschen Buchhandel den Antiquar-, Musikalien-, Kunst- und Landkarten-Handel und verwandte Geschäftszweige. 1863. Bearbeitet und herausgegeben von Hermann Schulz. A. m. lithogr. Tit. in Farbendruck: Allgemeines Adressbuch für den Deutschen Buchhandel. XXV. Jahrgang. Begründet von Otto August Schulz. Leipzig, Schulz. gr. 8. 1 Bl. XIV, 276 & 188 S. Pr. n. 1 Thlr. 10 Ngr., Schrbp. n. 1 Thlr. 20 Ngr. (S. Anz. J. 1862. Nr. 201.)

Mit der gewohnten Sorgfalt zusammengestellt.

[191.] Süddeutsche Buchhändler-Zeitung. Eigenthum des Vereins der Buchhändler zu Stuttgart. Verantwortlicher Redacteur: Theodor Liesching. XXVI. Jahrgang. Stuttgart, Steinkopf in Comm. 4. Wöchentlich 1 Nr. à ½—1 B. Pr. n. 2 Thlr. 10 Ngr. (S. Anz. J. 1862. Nr. 200.)

Nur für buchhändlerische Interessen.

[192.] * Fernbach's Journal für Leihbibliothekare, Buchhändler und Antiquare. XI. Jahrgang. Verantwortlicher Redakteur und Verleger C.

Fernbach jun. in Berlin. Monatlich 2 Nrr. à 1—1½ B. Pr. n. 1 Thlr. (S. Anz. J. 1862. Nr. 117.)

Wie das Schmidt'sche Blatt hauptsächlich für geschäftliche Zwecke.

[193.] Uebersicht der gelesensten Zeitungen und Lokalblätter des In- und Auslandes (nebst Angabe der Insertionsgebühren) für welche Aufträge zur Einrückung von Anzeigen jeder Art von H. Engler's Annoncen-Bureau in Leipzig angenommen und zu den Originalpreisen berechnet werden. Commissionär in Berlin: Amelang'sche Buchhandlung. Leipzig, im Januar. 8. 55 S. Pr. 4 Ngr.

Ausschliesslich für Insertionszweke herausgegeben.

[194.] Catalogue de la Librairie curieuse et historique de Auguste Aubry. Livres de fonds et d'assortiment. Paris. gr. 8. 1 Bl. 84 S.

Hauptsächlich für Bibliophilen beachtenswerth. Der Katalog ist sehr geschmackvoll ausgestattet.

[195.] No. I—III. Bulletin de livres de Mathématiques, d'Astronomie et de Physique en vente chez S. Calvary & Cie à Berlin. Octobre—Décembre 1862. 8. 8, 16, 32 S. 1089 Nrr.

Verdient besondere Beachtung.

[196.] Antiquarischer Anzeiger Nr. 19 von A. Coppenrath (vormals Montag und Weiß'sche Buchhandlung) in Regensburg. 8. 32 S. 1045 Nrr.

Meist ältere Deutsche Litteratur, worunter mehre Mss. u. Urkunden d. XVI. u. f. Jahrhdte. Nr. 590 enth. ein Convolut Acten v. 1570—1602 mit dem vom Pfarrherrn Nikolaus Gallus zu Regensburg eigenhändig gefertigten Verzeichnisse seiner Bücher; Nr. 595 Catalogus librorum d. edlen ernvesten etc. Mart. Ruland, Kais. Maj. Hof-Medici. 80 Bll. in Fol. v. J. 1617.

[197.] Verlags-Katalog von Elkan & Comp. (vormals Arnz & Comp.) Lithographisches Institut in Düsseldorf. Januar. 8. 1 Bl. 21 S.

Alphabetisch, ungenügend redigirt. Ausschliesslich Artistisches.

[198.] 111. Bücher-Verzeichniss von R. Friedländer & Sohn, Berlin. — Geographie und Reisen. 8. 16 S.

Ausgewähltere Litteratur.

[199.] Verlags-Catalog von Louis Gerschel in Berlin. kl. 8. 15 S.

In fünf Abtheilungen (1. Belletristica, 2. Juridica, 3. Hebraica, 4. Israelit. Bibelausgaben, 5. Varia) alphabetisch geordnet, meist recht gut redigirt.

[200.] Verzeichniss des Antiquarischen Bücherlagers von Ch. Graeger in Halle a. S. — Nr. 113. Geschichte, Geographie, Topographie, Statistik, Reisen, Atlanten u. Karten. 8. 1 Bl. 81 S. 2973 Nrr.

Systematisch u. gut geordnet; bemerkenswerth.

[201.] 66. Verzeichniss des antiquarischen Lagers von H. Hartung in Leipzig. — Auswahl von bedeutenderen Werken aus verschiedenen Fächern. 8. 1 Bl. 64 S. 7437 Nrr.

Neuere Litteratur sowohl als ältere, worunter ein Exemplar der Hans Lufft'schen Lutherbibel 1565 mit den in Deckfarben ausgeführten Portraits Luther's u. Melanchthon's, Handzeichnungen Lucas Cranach's u. in dessen Malerwerkstatt ausgeführt, sowie mit Luther's u. Melanchthon's Autographen. (56 Thlr.)

[202.] No. 188—93. Anzeige im Preise herabgesetzter Bücher von Carl Helf, Buchhändler und Antiquar in Wien. 1862. 4. à ½ B.

Hauptsächlich Deutsche, nächstdem auch Französische etc. neuere und ältere Litteratur, worunter manches Seltnere.

[203.] No. 75. Antiquarisches Bücherlager von Kirchhoff & Wigand in Leipzig. — Sprachwissenschaften. Altklassische Philologie. Neuere Sprachen. Orientalia. Januar. 8. 1 Bl. 74 S. 2231 Nr.

Meist Ausgewählteres u. Werthvolleres, mit Ausschluss des durchaus Werthlosen. Wie gewöhnlich sehr sorgfältig redigirt.

[204.] Verlags-Catalog von W. Kitzinger, früher J. F. Cast'sche Buchhandlung, dann Verlags-Magazin in Stuttgart. Neujahr. kl. 8. 8 S.

Alphabetisch mangelhaft redigirt. Hauptsächlich Pädagogisches, Adelslitteratur, Badensia u. Württembergica.

[205.] Verzeichniß des Antiquarischen Bücher-Lagers von Theodor Klose in Kiel. Nr. III. Jurisprudenz, Staats- und Cameralwissenschaft. 8. 1 Bl. 54 S. 1930 Nrr.

Verdient Beachtung. Meist Deutsche Litteratur, systematisch geordnet.

[206.] No. 82. K. F. Köhler's in Leipzig Antiquarische Anzeige-Hefte. Januar. — Sprachwissenschaft. 8. 1 Bl. 58 S. 1472 Nrr.
No. 83. desgl. Januar. — Zeitschriften. Literärgeschichte. Bibliographie. 8. 1 Bl. 66 S. 1479 Nrr.

Recht gut redigirt u. voll von werthvollen Büchern. Besondere Beachtung verdient der sprachwissenschaftl. Katalog.

[207.] No. 34—38. Antiquarisches Anzeige-Blatt von gebundenen Büchern verschiedener Literaturzweige, welche zu haben sind in der Kössling'schen Buchhandlung in Leipzig. (1862.) 4. à ½ B.

Meist gangbare u. neuere Deutsche Litteratur.

[208.] Nr. 82—95. Monatlicher Antiquarischer Bücher-Anzeiger des Antiquar Lorenz Kraußer in Nürnberg. April 1861 bis Februar 1863. Fol. à 1 B.

Grösserntheils Deutsche neuere u. viele ältere Litteratur.

[209.] Nro. XXII. Antiquarischer Katalog von A. Liesching & Co. in Stuttgart. — Theologie. 1862. 8. 1 Bl. 142 S.

Von reichem Inhalte.

[210.] Billige Bücher aus den Fächern der Jurisprudenz, Staats-, Polizei-, Cameral-, und Finanzwissenschaft u. s. w. vorräthig bei J. Löckle & Comp. in Ludwigsburg. 8. 24 S.

Nur Deutsche Litteratur.

[211.] Verzeichniß derjenigen Bücher und Musikalien, welche in der Buchdruckerei von Carl Maier gedruckt und im Debit der Dorn'schen Buchhandlung in Ravensburg erschienen sind. 8. 8 S.

Alphabetisch, mangelhaft redigirt. Pädagogisches u. Religiöses.

[212.] Verzeichniss Nr. XXXVI—XXXIX. des antiquarischen Bücher-Lagers der Otto'schen Buchhandlung in Erfurt. 8. 15 S. 1 Bl. 29 S.; 1 Bl. 38 S.; 1 Bl. 60 S.

Enth. Naturwissenschaften, Mathematik, Forst- u. Landwirthschaft, Gartenbau, Theologie, Philosophie, Pädagogik; Kunst, illustr. Werke, Deutsche Litteratur; Geschichte u. Verwandtes, Geographie.

[213.] No. 20. Antiquarischer Catalog von Louis Pernitzsch in Leipzig. gr. 8. 72 S.

Enth.: Naturwissenschaft mit Medicin u. Technologie, Philologie, Geschichte, Deutsche Litteratur etc.

[214.] Nr. 12. J. Scheible's Antiquariat in Stuttgart. 1862. 16. 1585—1744 S. 911 Nrr. (S. oben Nr. 139.)

Enth.: Magie, Sympathie, Magnetismus, Zauber-, Hexen- u. Geisterwesen, Dämonologie, Theurgie, Exorcismus, Kabbala, Geomantie, Chiromantie, Phrenologie, Prophetie, Horoscope, Amulete, Sigille, Wünschelruthe, Naturgeheimnisse, egyptische u. orientalische Arcanas, auch s. g. geheime Wissenschaften u. wunderbare Dinge aller Art (Schluss.) Vermischtes.

[215.] Verlags- u. Partie-Artikel der Schletter'schen Buchhandlung (H. Skutsch) in Breslau. Juli 1862. 8. 1 Bl. 17 S.

Katalog No. 85 des antiquarischen Bücherlagers der nämlichen Buchhandlung. 1863. 8. 1 Bl. 54 S. 1223 Nrr.

Der Verl.-Catalog ist wissenschaftl. geordnet u. meist gut redigirt; enthält hauptsächlich Geschichtliches, Judaica u. Orientalia, Polonica, Schöne Litteratur, Theologisches u. Pädagogisches. Im Antiquarkataloge findet sich ausser Litterargeschichte zum grössten Theile ältere u. neuere Deutsche Litteratur.

[216.] Catalog CLXXXVIII. des antiquarischen Bücherlagers von H. W. Schmidt, Antiquariats-, Sortiments- und Verlags-Buchhändler in Halle a. S. — Geschichte. 2. Abtheilung. 1862. 8. 1 Bl. 58 S. 7047 Nrr. (S. oben Nr. 64.)

Catalog CLXXXIX. desgl. — Deutschland, Ungarn und die Schweiz. 1863. 8. 1 Bl. 96 S. 10900 ff. Nrr.

Catalog CXCI. desgl. — Astronomie, Cosmologie, Meteorologie und Astrologie. 1862. 8. 1 Bl. 22 S. 602 Nrr.

Catalog CXCII. desgl. — Orientalia. 1863. 8. 1 Bl. 14 S. 357 Nrr.

Die Kataloge enthalten viel Material, aber ohne Auswahl.

[217.] Nachtrag zum Verlags-Verzeichniss der Buch- & Kunsthandlung von E. H. Schroeder (Besitzer: Hermann Kaiser) in Berlin. April 1851 bis Ende 1862. 8. 16 S.

Alphabetisch, theilweise recht gut redigirt. Ausser Kunstsachen hauptsächlich Kinder-, Schul- u. Lehrbücher, Medicin mit Diätetik, Technologie, Porussica.

[218.] Verzeichniß des antiquarischen Bücherlagers von A. Sorge in Osterode. kl. 8. 50 S. 1448 Nrr.

Vermischte Deutsche Litteratur.

[219.] No. LIII. Catalogue de Librairie ancienne. Verzeichniss einer werthvollen Sammlung von Büchern und Manuscripten. Geschichte, Staatswissenschaft, Genealogie, Heraldik; Chroniken, Kupferwerke, Thurniere, Festlichkeiten, Numismatik, Reisen etc. zu verkaufen durch J. A. Stargardt in Berlin. 8. 1 Bl. 178 S. 3572 Nrr.

Enth. neuere wie ältere Litteratur, worunter manches Seltnere; die Preise sind aber nicht gerade die mässigsten.

[220.] 13—17. Verzeichniß antiquarischer Bücher u. Musikalien, welche in J. Taubeles' Antiquar-, Buch- und Musikalienhandlung in Prag zu haben sind. Fol. à 1 B.

Zum grösseren Theile neuere Deutsche Litteratur.

[221.] No. 1—5. Antiquarisches Bücher-Verzeichniß von H. E. Thielo in Leipzig. 1861—62. 4. à ½ B.

Meist neuere gangbare Deutsche Litteratur.

[222.] 3e Catalogue des Livres anciens rares et curieux en vente à la Librairie ancienne de G. A. van Trigt. Bruxelles. 1862. 8. 1 Bl. 51—72 S. 314—485 Nrr.

Hauptsächlich Franz. ausgewählte Litteratur.

[223.] Verlags-Katalog von F. C. W. Vogel in Leipzig. Januar. 8. 2 Bll. 83 S. (S. Anz. J. 1861. Nr. 98.)

Alphabetisch, ziemlich gut redigirt. Hauptsächlich Philologie mit Philosophie u. Pädagogik, Theologie, Naturwissenschaft u. Verwandtes, Historisches.

[224.] Nr. 15—20. Antiquarische Bücher der Wallishausser'schen Buchhandlung (Josef Klemm) in Wien. Fol. à ½ B.

Grösserentheils wirklich ältere Litteratur, worunter manches Seltnere u. viele Austriaca.

[225.] Catalog No. 256 von E. Weingart, Buchhändler in Erfurt, — Musicalien u. Schriften üb. Musik, Nachtrag u. Varia. 4. 20 S.

Bemerkenswerth.

[226.] Nr. 109—14. Bücher-Anzeige von J. Windprecht's Antiquariatshandlung. Augsburg. Juli bis December 1862. 4. à 1 B.

Vermischte neuere u. ältere, meist Deutsche Litteratur.

Bibliothekenlehre.

[227.] Le Lecteur Organe des Bibliothèques populaires. Revue d'Éducation. [Pour la rédaction L. Bretegnier.] Année II. Bureaux à Paris et à Beutal, par l'Isle-sur-le-Doubs. gr. 8. Alle zwei Monate 1 B. Pr. 1 Fr. 50 c. für Frankreich, 2 Fr. 50 c. für d. Ausland. (S. Anz. J. 1862. Nr. 473.)

Für das Ausland ohne besonderes Interesse.

[228.] * Lettre à M. Célestin sur les Bibliothèques communales, avec un Aperçu critique des Livres qui pourraient les composer; par Jules Condé. Mézières, Devin; Paris, Hachette et Cie. 18. 52 S.

Bibliothekenkunde.

[229.] Handschriftliche Funde von Franz Delitzsch. II. Heft: Neue Studien über den Codex Reuchlins und neue textgeschichtliche Aufschlüsse über die Apokalypse aus den Bibliotheken in München, Wien und Rom. Nebst einer Abhandlung von S. P. Tregelles. [Auf dem Umschlage a. m. Engl. Tit.: Manuscript Discoveries etc.] Leipzig, Dörffling u. Franke. (London, Williams and Norgate.) 1862. 8. VIII, 63 S. mit 1 Facsimile. Pr. n. 20 Ngr.

Das I. Heft (1861 Pr. n. 1 Thlr.) enthält die Erasmischen Entstellungen des Textes der Apokalypse etc. Das III. Heft wird auf Grund neuerer Nachforschungen, besonders in den Bibliotheken von Madrid u. Rom, die Entstehungsgeschichte u. die Quellenhandschriften der Complutensischen Polyglotte besprechen.

[230.] Katalog der Bibliothek des Stenographischen Vereins zu Berlin. Berlin, Mittler & Sohn in Comm. kl. 8. 33 S. Pr. n. 5 Ngr.

Viel gutes Material, systematisch geordnet u. offenbar mit Fleiss redigirt; dem Redacteur hat es aber an Uebung im Katalogisiren gefehlt. Spasshaft ist eine mit der Rubrik „Programme und Dissertationen“ bezeichnete Unterabtheilung, welche in folg. Weise katalogisirt ist: „1. 2. Zwei Programme. 4°. — 3. Dissertation des Dr. Markwart.“ Heisst diess katalogisiren!

[231.] Verzeichniss der Karten- und Büchersammlung des Vereins von Freunden der Erdkunde. Leipzig, den 11. März 1862. 8. Erster

Jahresbericht des Vereins von Freunden der Erdkunde zu Leipzig. 1861. Leipzig, Hinrichs in Comm. 1862. 8. S. 20—23.

Die Bibliothek ist noch in ihren ersten Anfängen, enthält 21 Nrr. Karten u. 67 Nrr. Bücher.

[232.] Aus der Schulbibliothek zu Saalfeld. Zu einer Weihnachtsgabe für arme Schulkinder unserer Stadt. Saalfeld, Wiedemannsche Hofbuchdruckerei. 1862. 8. 19 S. Pr. 12 Kr. („Wer mehr giebt, dem lohn' es Gott!")

Der Verf. Dr. R. Richter hat am Schlusse des vorl. Schriftchens den Wunsch ausgesprochen, dass dasselbe mit dazu beitragen möge, die Aufmerksamkeit des Publikums auch auf andere kleinere Bibliotheken, wie sich solche oft in Kirchen etc. vorfinden, hinzulenken. Ich kann diesen Wunsch nur theilen. Ich halte es für ein sehr dankenswerthes Unternehmen, von dergl. kleineren Bibliotheken, welche nur zu oft der Aufmerksamkeit des Publikums entgehen, u. von denen doch die eine u. die andere so manchen Schatz in sich verbirgt, Nachricht zu geben. Aber es muss auch Derjenige, welcher von solchen Bibliotheken u. insbesondere von den Bücherschätzen derselben Nachricht giebt — falls dieselbe überhaupt einen wesentlichen Nutzen haben soll — die dazu nöthige bibliographische Kenntniss, oder meinetwegen auch Fertigkeit besitzen, was allerdings bei dem Verf. des vorl. Schriftchens nicht der Fall gewesen zu sein scheint. Denn in dem Verzeichnisse der Druckschriften, welches den grössten Theil des Schriftchens füllt, giebt sich überall ein offenbarer Mangel an Bekanntschaft mit denjenigen bibliographischen Manipulationen kund, welche zur Herstellung eines nützlichen Verzeichnisses erforderlich sind. Die Beschreibungen sind theilweise zu weitschweifig theilweise dagegen viel zu kurz, und auf das Wesentliche bei der Charakteristik einer Schrift, namentlich der Incunabeln, ist nur zu oft gar keine Rücksicht genommen. Citate aus Hain fehlen bei den Incunabeln durchaus. Das Hain'sche Buch muss dem Verf. wahrscheinlich unbekannt gewesen sein, was um so mehr zu bedauern ist, als sich mit Hilfe dieses Buches doch wohl hätte feststellen lassen, was das für eine Deutsche Bibel sei, wovon die Saalfelder ein Fragment (unter Nr. 1 angeführt) besitzt. Das Fragment scheint einem Exemplare der 7ten Deutschen Bibel (Augsburg, Sorg. 1477.) anzugehören. Nichts desto weniger verdient der Verf. für seinen guten Willen, das Publikum mit einer seither wohl nur Wenigen bekannten Sammlung näher bekannt zu machen, freundliche Anerkennung, die ich ihm nicht vorenthalten will. Sehr dankenswerth sind die an die Spitze des Schriftchens gestellten historischen Notizen, aus denen man ersieht, dass einen sehr wesentlichen Bestandtheil der Schulbibliothek die Büchersammlung des vormaligen Lyceums bildet, sowie dass der ursprüngliche Kern dieser Sammlung

wahrscheinlich aus den Resten der Bibliothek des 1525 aufgehobenen Barfüsserklosters bestanden hat.

[233.] **Handschriftliche Studien Heft I von Adolf Mussafia a. ö. Professor der Romanischen Philologie an der Wiener Universität. (Aus dem Octoberhefte des Jahrganges 1862 der Sitzungsberichte der phil.-hist. Classe der kais. Akademie der Wissenschaften [LX. Bd., S. 183] besonders abgedruckt.) Wien, aus der K. K. Hof- u. Staatsdruck. Gerold's Sohn in Comm. 1862. gr. 8. 33 S.**

Das vorl. 1. Heft enthält „Emendationen und Zusätze zur altfranzösischen metrischen Uebersetzung des Psalters ed. Francisque Michel, Oxford 1860.“ Michel hat bei dem Abdrucke des Psalters nur eine Handschrift der Pariser Kaiserl. Bibliothek, leider aber eine sehr mangelhafte, benutzen können. Eine andere der K. K. Wiener Hofbibliothek gehörige Handschrift, mit deren Hilfe Michel den Mängeln der Pariser hätte abhelfen können, ist ihm unbekannt geblieben. Der Verf. des vorl. Heftes hat es sich daher zur Aufgabe gestellt, auf das für die Pariser Handschrift nutzbare Material der Wiener näher aufmerksam zu machen. Die Zahl der vom Verf. mit Hilfe der Wiener Handschrift ergänzten Verse beträgt nicht weniger als 130.

[234.] * **Les Manuscrits à miniatures de la Bibliothèque de Laon, étudiés au point de vue de leur illustration. 1. Partie. VII, VIII, IX, X, XI et XIIe siècles; par Edouard Fleury. Laon, impr Fleury. 4. 123 S. mit 25 Taf.**

[235.] * **Parole dette nella solenne apertura della pubblica Biblioteca di Viadana il 13 Agosto 1862 Dal Sacerdote Luigi Parazzi. Firenze, tipogr. Galileiana di Cellini. 1862. 8. 23 S.**

Privatbibliotheken.

[236.] **Verzeichniss der von den Oberappellationsgerichtsrath Braubach in Hanau, Amtsrichter Sarrazin in Gifhorn u. Domänenrath Flach in Wiesbaden nachgelassenen Bibliotheken, welche nebst anderen werthvollen Beiträgen an Büchern, Kupferwerken u. dgl. den 9. März in Frankfurt am Main versteigert werden sollen. Auktions-Anstalt von M. L. St. Goar. 8. 2 Bll. 192 S. 4108 Nrr.**

Theologie u. Philosophie, Rechts- u. Staatswissenschaft, Geschichte, Philologie u. Orientalia, Naturwissenschaft u. Technologie, Franz. Litteratur, etc.

[237.] **Verzeichniß von Büchern aus dem Nachlasse des verstorbenen Kreisgerichtsrath Ockel in Tribsees und Pastor Wernich zu Bisdorf, juristischen, geschichtlichen, theologischen und vermischten Inhalts, nebst einem Nachtrage medicinischer Werke, welche in Greifswald am 25. Februar in öffentlicher Auction versteigert werden sollen. 8. 1 Bl. 58 S. 936 Nrr.**

Deutsche Litteratur.

[238.] Verzeichniß einer Sammlung von Büchern, aus dem Nachlasse des verstorbenen Pastor Börm in Grube und des verstorbenen Oberappellationsgerichtsraths Dreyer in Kiel, vornemlich aus dem Gebiet der Theologie, der Philosophie und der Jurisprudenz, welche am 4. Februar 1863 in Kiel öffentlich versteigert werden soll. Kiel, Druck von Mohr. 1862. kl. 8. 1 Bl. 32 S. Zusammen 721 Nrr.

Meist Deutsche Litteratur.

[239.] Catalogue d'une collection de Livres rares provenant des Bibliothèques De feu M. le Doct. von Duisburg, médecin à Danzig De feu M. le colonel von E... CH. Et de M. R***, architecte Dont la vente se fera le 27 février. — Chasse, Équitation, Mathématiques, Médecine du moyen age, Livres à figures, Architecture, Ornements. Paris, Tross. 8. 39 S. 334 Nrr.

Recht gut redigirt.

[240.] Verzeichniss der nachgelassenen Bibliothek des Professor Carl Ludwig Blume in Leiden, etc., welche am 16. März versteigert werden soll. Leipzig, T. O. Weigel. gr. 8. VII, 81 S. 2123 Nrr.

Eine ausschliesslich naturwissenschaftliche u. namentlich im Fache der Botanik ausgezeichnete Bibliothek.

[241.] Catalogue des Livres d'Architecture & sur les Arts Ouvrages de Littérature et d'Histoire Estampes, Dessins & Tableaux composant la Bibliothèque et le Cabinet De feu Auguste Caristie Architecte etc. dont la vente aura lieu le 22 Janvier. Paris, Aubry. 8. 24 S. 232 Nrr.

Meist Franz. Litteratur.

[242.] * Catalogue des livres rares et précieux de la Bibliothèque de M. le Comte H. de Ch***, dont la vente aura lieu le 26 janvier. Paris, Potier. 8. XI, 147 S. 890 Nrr.

[243.] Catalogue de la Bibliothèque de M. le Chevalier B.*** Part. II. Beaux-Arts, Archéologie, Bibliographie. Paris, Franck. 8. 3 Bll. 235 S. (S. Anz. J. 1862. Nr. 926.)

Dieser Theil der Sammlung, welcher den 9. Febr. zur Versteigerung gekommen ist, enth. eine Auswahl von theils werthvollen theils seltenen Werken. Besonders reich ist die Abtheilung der Bibliographie, worin sich unter Anderem fast die sämmtlichen Dibdin'schen Werke finden.

[244.] Verzeichniss einer werthvollen Sammlung von Werken aus dem Gebiete der Geschichte, Genealogie, Heraldik und den damit verwandten Fächern, aus dem Nachlasse des C. F. Mooyer in Minden, welche in der Buch- und Antiquariatshandlung von List & Francke in Leipzig vorräthig sind. (Antiqu. Verz. No. 9.) 8. 2 Bll. 91 S. 2786 Nrr.

Recht gut redigirt. S. 1—2 finden sich „E. F. Mooyer's Schriften" 36 Nrr.

[245.] **Verzeichniss einer werthvollen Sammlung von Werken aus der theoretischen und praktischen Musik, aus dem Nachlasse des Organist H. Schellenberg in Leipzig, welche in der Buch- und Antiquariatshandlung von List & Francke in Leipzig vorräthig sind.** (Antiqu. Verz. No. 8.) 8. 1 Bl. 39 S. 923 Nrr.

Eine im Fache neuerer wie auch älterer Litteratur ansehnliche, gut verzeichnete Sammlung.

[246.] No. 270. **Verzeichniß von Büchern aus dem Nachlasse Sr. Hochwürden des Pfarrers Schlier, zu haben bei Antiquar Friedrich Heerdegen in Nürnberg.** Fol. 1 B.

Enth. hauptsächlich Theologie.

[247.] **The Museum. A Catalogue raisonné of Rare, Valuable and Curious Books, offered for cash by Bernard Quaritch. London. February.** 8. 4 & 32 S.

Enth. unter Anderem „Latest Purchases, chiefly from the Library of John Bird Sumner, D. D., Lord Archbishop of Canterbury."

[248.] * **Catalogue de livres et documents sur la révolution française, le directoire, le consulat, l'empire, etc., 1789—1850. Ouvrages provenant de la Collection de Léon W., dont la vente aura lieu le 4 février. Paris, Meugnot.** 8. 83 S. 956 Nrr.

[249.] Aus Berlin

ist bei Kastner & Co. die Potthast'sche „Bibliotheca historica medii aevi" (s. oben Nr. 115) nun vollständig erschienen. Die günstige Aufnahme, die von Seiten der Kritik der ersten Hälfte des Werkes zu Theil geworden ist, wird voraussichtlich auch der anderen Hälfte zu Theil werden. Das Werk ist unbestreitbar eine ebenso für den Historiker wie für den Bibliographen wichtige und bedeutsame Arbeit, wie wir sie auf dem Gebiete der historischen Bibliographie noch nicht besitzen. Einen ganz besonderen Werth erhält das Werk durch die in der zweiten Hälfte enthaltene, „Vita" betitelte Abtheilung, welche in der Hauptsache ein vollständiges Inhaltsverzeichniss des unter dem Namen der „Acta Sanctorum" bekannten Riesenwerkes der Bollandisten umfasst. Wer von Theologen, Historikern und sonst noch je in die Lage gekommen ist, die Acta Sanctorum zu benutzen — und es werden deren sicher sehr Viele in einer solchen Lage gewesen sein —, Dem wird sich gewiss der Mangel eines Inhaltsverzeichnisses sehr fühlbar gemacht haben, und zwar um so fühlbarer, als ohne ein solches das in dem grossen Bollandistenwerke aufgespeicherte ungeheure Material fast gar nicht zu übersehen und zu bewältigen ist. Anders ist diess allerdings nun mit Hilfe des im vorl. Werke in com-

pendiöser sowohl als bequemer Form gebotenen Inhaltsverzeichnisses, welchem übrigens der Herausgeber noch dadurch eine erhöhete Brauchbarkeit zu geben gesucht, dass er die „Vitae nicht heiliger Personen, die anderswo vorkommen", mit eingereiht hat. Freilich will ich nicht gerade behaupten, dass sich in diesem Zusatze eine gewisse Vollständigkeit bemerkbar macht; Dasjenige, was der Abtheilung ihren hauptsächlichen Werth giebt, ist und bleibt das Inhaltsverzeichniss des Bollandistenwerkes. Als Anhang enthält die zweite Hälfte des P.'schen Werkes eine „Quellenkunde für die Geschichte der europäischen Staaten während des Mittelalters", worin sich in kurzen chronologisch nach den Schlussjahren eines jeden Stückes geordneten Citaten die hauptsächlichsten Quellen und bei diesen die einschlagenden Erläuterungschriften für die einzelnen Perioden der Geschichte eines jeden Volkes Europa's zusammengestellt finden. Ist bei allem bisher über das Buch Gesagten immer nur die wissenschaftliche Bedeutsamkeit desselben ausschliesslich berücksichtigt worden, so verlangt auch die Billigkeit, zuletzt mit Anerkennung zu erwähnen, dass die ganze typographische Gestaltung des Buches eine vortreffliche ist.

[250.] Aus Bremen.

Der Antiquar Kaiser hat auf einem Bauerngute im Stedinger Lande eine alte mit Miniaturen reich verzierte Ausgabe des Altfranzösischen Romans von der Rose entdeckt. Wie dieses seltene Buch, welches sich seit vielen Jahren vom Vater auf den Sohn vererbt hatte, nach dem Stedinger Lande gekommen ist, erklärt sich vielleicht durch die Nähe des Klosters Hude. Das aus 138 Vel. Bll. in hoch 4° bestehende Buch ist mit Ausnahme der ersten Verse auf einigen fehlenden Blättern durchaus vollständig. Sein Hauptwerth liegt in den wohlerhaltenen Miniaturen, welche, 75 an der Zahl, von sehr charakteristischer Zeichnung und ausserordentlicher Farbenfrische sind. Die neu entdeckte Ausgabe scheint mit einem der Ant. Verard'schen Pariser Drucke, etwa vom J. 1496, übereinzustimmen. (Anz. f. Kunde d. Deutsch. Vorzeit 1862. Nr. 11. Sp. 432.)

[251.] Aus Leipzig

ist in dem Grenzboten Nr. 6. S. 201 — 16 ein „Konstantin Tischendorf und Konstantin Simonides" betitelter Aufsatz erschienen, in dem die von Simonides angeregten und von Englischer Seite weiter verfolgten Zweifel an der Aechtheit des von Tischendorf herausgegebenen Codex Sinaiticus besprochen sind. Simonides behauptet, der Codex Sinaiticus sei keineswegs alt, sondern ein von ihm selbst gefertigtes Schriftstück. So unwahrscheinlich nun auch die Erzählung des Simonides in

vieler Beziehung klingt, so will man sie doch nicht ohne Weiteres ganz abgewiesen wissen; im Gegentheile hat man Tischendorf zu Erläuterungen über einige Punkte aufgefordert, die entscheidend sein müssten für die Annahme der Aechtheit oder Unächtheit des Codex Sinaiticus.

[252.] Aus Leipzig

hat man sich in der bei Werl unter dem Titel „Faust“ erscheinenden polygraphisch - illustrirten Zeitschrift für Kunst, Wissenschaft, Industrie und geselliges Leben Bd. IX. 1862. Nr. 12 gemüssigt gefunden, aus „Robinson's Stammbaum“ (s. Anz. J. 1862. Nr. 572) als artistische Beilage „Robinson's Stamm-Tafel“ nochmals mit zu veröffentlichen, und dazu Sp. 384 zu bemerken, dass sich über die erneuerte Concurrenz zwischen Robinson „dem Aelteren“ und „dem Jüngeren“ eine bemerkenswerthe Fehde entsponnen habe, in welcher von mir für „den Jüngeren“ Partei ergriffen worden sei. Indessen — abgesehen davon, dass es sich von meiner Seite gar nicht um Robinson „den Aelteren“ und „den Jüngeren“ an sich, sondern darum gehandelt hat, dass dem Werl'schen Robinson unbefugter Weise der Titel „Campe Robinson“ beigelegt worden sei, so habe ich überhaupt nie die Absicht gehabt, mich mit dem Herausgeber des Werl'schen Robinson in eine „Fehde“ einzulassen. Es ist nicht meine Art, mich mit Gegnern, die keine ebenbürtigen Waffen führen, in eine Fehde einzulassen.

J. Petzholdt.

[253.] Aus München

hat die Augsburger allgemeine Zeitung Nr. 25. S. 394—95 einige Mittheilungen über den Handschriftenkatalog der Königl. Staatsbibliothek gemacht. Die Unterbrechung des Druckes nach Herausgabe eines Bandes (1858) — wegen Mangels an Mitteln — habe den inneren Fortgang der Arbeit, deren Förderung von Anfang an eine Hauptaufgabe der jetzigen Direktion geblieben sei, in mehren wesentlichen Sparten nicht hemmen können. Von der Orientalischen Section liege die grosse Arabische Abtheilung durch beste Hände fertig vor, die Hebräische sei in Angriff genommen. Das Manuscript der Altdeutschen Handschriften sei gleichfalls druckbereit, die musikalische Sammlung durch einen erlesenen Fachmann in voller Ordnung, der Zugang an Griechischen Codices eingereicht. Von der fast überschwänglichen Masse der Lateinischen Codices ist eine grosse Zahl der zur classischen Litteratur gehörigen ausgearbeitet. Werde die zur Drucklegung nöthige Summe gewährt, so könne sofort begonnen, und unter dem Zusammenwirken alter und neuer Kräfte in mehren Theilen ununterbrochen fortgefahren werden.

[254.] Von Nördlingen

hat die Beck'sche Buchhandlung das Erscheinen eines „Repertorium typographicum. Die deutsche Literatur im ersten Viertel des sechzehnten Jahrhunderts. Im Anschluss an Hain's Repertorium und Panzer's Deutsche Annalen. Nach den Quellen bearbeitet von Emil Weller" angekündigt. Dieses Werk wird aus einem 20 bis 25 Bogen starken Bande bestehen, und je nach dem Umfange 2 bis 3 Thlr. kosten.

[255.] Aus Paris

erscheinen in der nächsten Zeit „Les Robespierre. Monographie bibliographique (extraite du tome XII. de la France littéraire), par J. M. Quérard." (8. Nur 100 Exempl. à 3 Fr.) und „Lettre du bio-bibliographe national, correspondant de la Société littéraire de Lyon, au bouquinographe universel, chevalier de la Légion d'honneur, sur une calomnie imprimée dans le tome IV. de la 5e édition de son ouvrage" (gr. 8. im Formate des Brunet'schen Manuel), beide im Selbstverlage des Herausg.'s Quérard.

[256.] Aus Wien.

Die geographische Gesellschaft hat in dem Jahrgange 1861 ihrer „Mittheilungen" ein Verzeichniss der Bibliothek bekannt gemacht. In diesem Verzeichnisse finden sich sehr sonderbare Dinge: Remagen ist nach Württemberg, Rödelheim nach Nassau, Palästina nach Amerika, das Cap der guten Hoffnung nach Asien, Russland nach Afrika verlegt, und Schlosser's Geschichte des XVIII. Jahrhunderts unter Frankreich aufgeführt. Es fragt sich, ob an diesen Irrthümern mehr die Ignoranz Dessen, der das Verzeichniss gefertigt hat, oder blose Liederlichkeit die Schuld trägt. (Neue Preuss. Kreuz-Ztg. Nr. 19.)

[257.] Aus Wien

ist als Programm des Josephstädter Gymnasiums 1861 „Gotthold Ephraim Lessing als Bibliothekar. Von K. Zandsteiner" erschienen. Das Herrig'sche Archiv f. d. Studium d. neueren Sprachen u. Literaturen Bd. XXXII. (Braunschweig 1862. 8.) Hft. 2. S. 246 schreibt darüber „Nach einer schwülstigen confusen Einleitung über Geschichte und Literaturgeschichte wendet sich der Verf. zu einer kurzen Geschichte der Wolfenbüttler Bibliothek, d. h. theilt aus Schönemann Excerpte mit, dann zählt er die Werke auf, die aus den Schätzen der Bibliothek Lessing theils herausgab, theils excerpirte. Das Ganze ist in einem sehr vornehmen, selbst gegen Lessing sich oft mitleidig auslassenden Tone geschrieben; um so mehr sticht die innere Leere ab. Die Arbeit ist ganz werthlos."

// NEUER ANZEIGER
für
Bibliographie und Bibliothekwissenschaft.
Herausgegeben von Dr. J. Petzholdt.

April. | 1863.

Inhalt:

Kritische Uebersicht der ikonographischen Bibliographie. — Verzeichniss von Ausgaben und Uebersetzungen der von Juan de Valdés verfassten Schriften. Mitgetheilt von Dr. F. L. Hoffmann. — Verzeichniss von Reisen in's Heilige Land. (Schluss.) — Litteratur und Miscellen. Allgemeine Bibliographie.

[258.] Kritische Uebersicht der ikonographischen Bibliographie*).

Verzeichnis einer Sammlung von Bildnissen, gröstentheils berühmter Aerzte; so wohl in Kupferstichen, schwarzer Kunst und Holzschnitten, als auch in einigen Handzeichnungen: diesem sind verschiedene Nachrichten und Anmerkungen vorgesetzt, die so wohl zur Geschichte der Arzneygelahrtheit, als vornehmlich zur Geschichte der Künste gehören; von J. C. W. Moehsen. Mit Vignetten. Berlin, Himburg. 1771. 4°. 6 Bll. 243 S. & 1 Bl. 240 S. Pr. 3 Thlr., antiq. c. 25 Ngr.

Obgleich das Verzeichniss, welches nur die kleinere Hälfte des ganzen Buches füllt, so manche Lücke hat, so ist es doch eine sehr verdienstliche Arbeit, theils wegen der sorgfältigen und für ihre Zeit musterhaften Redaktion, theils auch desshalb, weil man daraus eine Menge höchst seltener und sonst wenig bekannter Portraits kennen lernt. Die Portraits betreffen übrigens nicht blos Aerzte sondern auch verschiedene andere Personen der mit der Medicin zunächst verwandten Wissenschaften.

*) Duplessis hat in seinem „Essai de Bibliographie contenant l'indication des ouvrages relatifs à l'Histoire de la Gravure et des Graveurs“ (s. oben Nr. 28) unter Anderem eine Zusammenstellung der ikonographischen Bibliographie gegeben; diese Zusammenstellung ist aber theilweise in ihren Angaben bibliographisch so wenig befriedigend, theils und vorzüglich so lückenhaft, dass ich mich aufgefordert gefunden habe, aus meinen bibliographischen Sammlungen hier Dasjenige in einer kritischen Uebersicht zusammenzustellen, was mir in Bezug auf den genannten Gegenstand nicht sowohl ein planmässiges Studium, wie diess allerdings bei Duplessis vorausgesetzt werden darf, als vielmehr Gelegenheit und Zufall in die Hände geführt hat. Gelegenheit und Zufall haben wir mehr und bibliographisch befriedigenderes Material geliefert als dem oben genannten Verf. ein planmässiges Studium. J. Petzholdt.

*Verzeichnis einer ansehnlichen Sammlung vortrefflicher Kupferstiche, sowohl von Portraits als historischer Stücke, Handzeichnungen und Landcharten, besonders einer möglichst vollständigen Sammlung von Portraits Hamburgischer berühmter Männer, Gelehrten und Künstler, auch Topographischer Vorstellungen der Stadt Hamburg, worunter seltene und äuserst seltene Stücke, wie auch Handzeichnungen, einzig in ihrer Art, befindlich, Elb-Charten und Elb-Prospecte. Hamburg, gedr. bey Meyn. 1787. 8°. 1 Bl. 120 S. (Auct. 19. März 1787.)

Von den acht Volumina, in welche das Verzeichniss getheilt ist, enthält das I. Portraits von Personen der Nordischen Reiche, Dänen, Norweger, Schweden, Russen, Polen, Holsteiner etc. (365), das II. von Hamburgern (330) und das IV. von berühmten Männern (284). Das Verzeichniss ist verhältnissmässig gut gearbeitet.

Verzeichniss Von Nürnbergischen Portraits Aus Allen Staenden gefertiget von G. W. Panzer. Auf eigene Kosten. Nürnberg, gedr. mit Bielingschen Schriften. 1790. 4°. 2 Bll. 276 S. — Erste Fortsetzung des Verzeichnisses etc. von Demselben. Auf eigene Kosten. Daselbst 1801. 4°. 1 Bl. 54 S. — Zweite Fortsetzung des vorhin von G. W. Panzer gelieferten Verzeichnisses Nürnbergischer Portraite aus allen Staenden vom Jahr 1801. bis 1820. einschlüssig, gefertigt von Christian Gottlieb Müller. Auf eigene Kosten. Daselbst 1821. 4°. 1 Bl. 18 S. Pr. 2 Thlr. 18 Gr.

Werthvoll und daher noch jetzt geschätzt.

Versuch einer Brandenburgischen Pinacothek, oder Bildergallerie der beyden nunmehr Koeniglich-Preussischen Fürstenthümer in Franken: Anspach und Bayreuth, nebst beygefügtem Verzeichnisse der vorhandenen Landkarten, Abrisse und Prospekten von Staedten, Schlössern u. s. w. dieser Laender. Herausgegeben von Georg Fr. Casimir von Schad. Mit Kupfern. Nürnberg u. Leipzig, Pech. 1793. 8°. 7 Bll. XXI—XXXVI, 264 S. Mit eingedr. Kpfr. u. einem besond. Titelkpfr. Pr. 1 Thlr.

Dem Verzeichnisse gestochener Portraits, welches in vier Abschnitten I. die fürstlichen Personen, II. die gräflichen und adeligen Personen, III. die Gelehrten bürgerlichen Standes, Künstler und Virtuosen, Kaufleute, Handwerksleute und andere unbekannte Personen, sowie Hofnarren und sonstige famose Personen, IV. Frauenzimmer bürgerlichen Standes enthält, ist hauptsächlich derjenige Vorrath von Blättern, den der Herausg. selbst im Besitze gehabt, zum Grunde gelegt. Das Verzeichniss ist mit ziemlicher Sorgfalt gearbeitet.

*Catalogue of Engraved British Portraits, from Egbert the Great to the present Time. With an Appendix, containing the Portraits of such Foreigners as either by alliance with the Royal Families etc. as may claim a Place in the British Series.

Methodically disposed in Classes, and interspersed with a number of Notices Biographical and Genealogical, never before published. By Henry Bromley. London. 1793. gr. 4°. 6 Bll. 479 & 56 S. mit 40 Bll. Register. Pr. 12 sh., auf gr. Pap. 18 sh. Antiq. Pr. c. 3 Thlr."

Wird sehr geschätzt.

* Joh. Andr. Gottfr. Schetelig's ikonographische Bibliothek. [Bd. I.] Stck. 1—4. Hannover, Gebr. Hahn. 1795—97. 8°. 1 Bl. XXIV, 1—136 S.; 1 Bl. IV, 137—305 S. mit 1 S. (Druckfehler z. I. Stck.); 1 Bl. 307—461 S. mit 1 S. (Druckfehler z. II Stck.); 1 Bl. 463—676 S. — [Bd. II.] Stck. 5. Celle, Schulze d. Jüng. 1800. 8°. X, 1—166 S. Pr. 1 Thlr. 20 Gr., auf Schreibpap. 2 Thlr. 20 Gr.

Alphabetisch geordnet, aber unvollendet, blos bis in's F. reichend. Der Verf. hat von Dem, was er verzeichnet, Vieles selbst gesehen und diess genau und sorgfältig beschrieben. Die den Citaten Anderer entnommenen Angaben sind weit unzuverlässiger.

* Liste générale et alphabétique des Portraits gravés des François et Françoises illustres jusqu'en l'année 1775; dans laquelle on indique le nom des graveurs, le format des portraits, avec quelques remarques sur leur beauté et leur rareté (On y a joint un nombre de Dessins, qui se trouvent tant à la Bibliothèque du Roi, que dans le Cabinet de Mr. Fevret de Fontette.) Extraite du Tome 4me de la Bibliothèque historique de la France du P. Lelong, augmentée par Fevret de Fontette, et publiée par Barbeau de La Bruyère. Paris, Debure. 1809. Fol. Antiq. Pr. c. 3 Thlr.

* The Amateur's Pocket Companion; or, a Description of scarce and valuable engraved British Portraits, also of the rare or curious books, as mentioned in the works of Granger, Bromley, Noble etc. With notes, including the prices and descriptions of many rare prints, unnoticed by former writers, alphabetically arranged by John Morris Flindall. London. 1813. kl. 8°. Antiq. Pr. c. 3 Thlr.

* The Bindley Granger. A Catalogue of the very valuable Collection of British Portraits, from the reign of Egbert to the revolution of 1688; (arranged according to their several classes) the property of the late eminent amateur James Bindley, Esq. F. A. S. of Somerset-Place, comprising a capital assemblage of extraordinary rare, curious and unique prints, unrivalled for excellency of preservation, and brilliancy of impression etc. The whole selected with the most distinguished taste and experience from all the celebrated Collections that have transpired during a period of sixty years. 3 Parts. London, Sotheby. 1819. 4°. M. d. Portrait. (Auct. 25. Jan. 1819.)

*Liste alphabétique d'une Collection de Portraits d'Imprimeurs, de Libraires, de Fondeurs de caractères et de Correcteurs d'épreuves, de tous les tems et de tous les peuples, possédée et décrite par J. T. Bodel-Nyenhuis. Part. 1—5. Leyde. 1836—55. 4°. Pr. 1 Thlr.

Scheint nicht ohne Werth zu sein.

Liste alphabétique de Portraits Français gravés jusque et y compris l'année 1775, faisant le complément de celle de la Bibliothèque historique de la France du P. Lelong, cinq volumes in-folio. II. Édition, revue, corrigée et considérablement augmentée, par Soliman Lieutaud. Paris (chez l'auteur. Saint-Cloud, impr. de Belin-Mandar). 1846. gr. 4°. VI, 105 S. Pr. 4 Thlr. (Nur 200 Exempl.)

Sehr reiche und schätzbare Materialien, die aber in Bezug auf die einzelnen Stiche wohl noch etwas genauere Angaben zu wünschen übrig lassen. Die erste Ausgabe ist unter dem Tit.: „* Liste de Portraits omis dans le P. Lelong. Collection possédée et décrite par Soliman Lieutaud. Paris 1844. 8°." erschienen. Früher noch (?) hat der nämliche Verf. herausgegeben: „* Liste de quelques Portraits. Hommage aux personnes qui m'ont offert leurs portraits ou ceux de leur famille. [Paris.] 8°." und „* Maison de Noailles. (Catalogue des Portraits gravés ou lithographiés des membres de cette famille. [Paris.] 8°."

Catalogue de Livres en diverses langues et facultés et d'une Collection précieuse de Portraits et de Planches historiques, de meilleurs maîtres concernant principalement l'Histoire de la patrie délaissés par feu Mr. le Baron H. Collot d'Escury de Heinenoord. La Haye, frèr. Van Cleef et Van Stockum. 1846. 8°. 2 Bll. 130 S. (Auct. 30. März 1846.)

Die 1535 Nrr. starke Portraits- etc. Sammlung hat grossen Werth. Das Verzeichniss, in dem man den Namen des Dargestellten, des Malers und des Stechers genannt findet, ist ziemlich übersichtlich. (Schluss folgt.)

[259.] Verzeichniss von Ausgaben und Uebersetzungen der von Juan de Valdés verfassten Schriften*).

Mitgetheilt von Dr. F. L. Hoffmann.

1. Dialogo de Mercurio y Caron: en que allende de muchas cosas graciosas y de buena doctrina: se cuenta lo que ha acaescido en la guerra desdel año de mil y Quinjentos y veynte y vno hasta los desafios delos Reyes de Francia y

---

*) Aus der Einleitung Benjamin B. Wiffen's zum XV. Bande der Sammlung „Reformistas antiguos españoles", welcher „Alfabeto Christiano by Juan de Valdés etc. London 1861" enthält, entnommen. Bei den Titeln einiger Schriften ist die Bemerkung hinzugefügt, dass sie bisher noch nicht aufgefunden seien; Hr. Wiffen und ich würden sehr dankbar dafür sein, wenn von den Lesern des Anz. Jemand im Stande wäre nachzuweisen, wo man diese noch nicht aufgefundenen Schriften zu suchen habe. H.

Ynglaterra hechos al Emperador en en año de 1528, 4°. and 8°., Gothic letter, 3 editions 1529?

Dialogo de Mercurio y Caron etc. in German, 4°. Amberga, 1609. Frankfort, 8°. 1643*).

2. Dialogo: en que particularmente se tratan: las cosas acaecidas en Roma: el año de M.D.XXVII. A gloria de Dios y bien vniuersal de la Republica christiana. 4°. G. L. 1529? 8°., 2 editions, s. d. et a. Roman letter, Paris, 8°. 1586.

— — The Sacke of Roome, Exequuted by the Emperour Charles' armies euen at the Natiuitie of this Spanish Kinge Philip. . . . . Translated latelie into the English toungue . . . . London, 4°. B. L. 1590.

Dos Dialogos escritos por Juan de Valdés, ahora cuidados amente reimpresos. „Valdesio Hispanus Scriptore superbiat orbis.“ 8°. 1850.

Dve dialoghi. L'vno di Mercvrio, et Caronte: Nel quale, oltre molte cose belle, gratiose, et di buona dottrina, si racconta quel, che accadé nella guerra dopò l'anno M.D.XXI., L'altro di Lattantio, et di vno Archideacono. Nel quale puntalmente si trattano le cose auenute in Roma nell' anno M.D.XXVII. Di Spagnuolo in Italiano con molta accuratezza et tradotti, et reuisti. In Venegia. *Con gratia, et privilegio* per anni dieci. 8°. Italic letter, 5 editions. 1 ed. in Roman letter. 1545.

3. Dialogo de las Lenguas [written about 1533] in Gregorio Mayans „Origines de la lengua Española“, Tom. II. Madrid. 12°. 1737.

Dialogo de la Lengua (tenido ázia el A. 1533) i publicado por primera vez el año de 1737. Ahora reimpreso conforme al MS. de la Biblioteca Nazionál, único que el Editor conoze. Por Apendize va una Carta de A. Valdés. 8°. Madrid 1860.

4. Alfabeto Christiano che insegna la vera via d'acqvistare il lvme dello spirito santo. Stampata con gratia et priuilegio. Sm. 8°. (Venegia.) 1546.

— — The same text reprinted with a Spanish and English translation. 8°. London 1861.

— — The same in English only. 8°. London 1861.

---

*) A version of the *Dialogo de Mercurio y Caron* from the Spanish into German, made, as it seems, shortly after the publication of the original, is preserved in manuscript in the library of Count Ortenberg at Tambach in Franconia: vedi Serapeum, 1844, p. 122. A copy in German, printed at Amberg, bearing the date of 1613, is in the Grand-ducal Library, Gotha. Both these are mentioned by Dr. Edward Boehmer, in his ample notes to the CX. Considerationi; ed. Halle, 1861, p. 490.

5. Modo di tenere nell' insegnare nel predicare al pricipio della religione Christiana. A tract of 13 leaves, mentioned by Vergerio in „Il Catalogo", printed before 1549. *Not discovered.* 1546?
6. Qual maniera si dourebbe tenere in formare i figliuoli de Christiani nella christiana religione. I leaf; Vergerio. Printed before 1549. *Not discovered.* 1546?
7. Le cento et dieci diuine Considerationi del S. Giouãni Valdesso: nelle quali si ragiona delle cose piu utili, piu necessarie, et piu perfette, della Christiana professione. I Cor. II. 8°. In Basilea. 1550.

— — The same reprinted; „con Cenni biografici sui fratelli Giovanni e Alfonso di Valdesso," and ample notes. 8°. Halle 1861.

— — In French. 8°. Lyons 1563, and 12°. Paris 1565*).

— — In Dutch. Goldsalighe Anmerckingen uyt het Italiansche overgeset. A copy was in the library of Zach. Conrad Uffenbach at Frankfort. See Biblioth. Uffenbach. Francof. 1729. Tom. I. p. 914, No. 27. *Not discovered.* 1565.

— — In English. The Hundred and Ten Considerations of Signor John Valdesso. 4°. Oxford, 1638, and 12°. Cambridge 1646.

Ziento i diez Consideraziones de Juan de Valdés. Ahora publicadas por primera vez en castellano. „Valdesio Hispanus Scriptore superbiat orbis". 8°. 1855.

---

*) There are some copies of the French translation of *Le cento et dieci diuine Considerationi*, Lyons, 1563, which bear the date 1601; they are, however, only a spurious issue of that edition. They have the following title: *Les divines Considerations et sainctes meditations de Jean de Val D'esso, Gentilhomme Espaignol. Touchant tout ce qui est necessaire, pour la perfection de la vie Chrestienne. Traduites par C. K. P. Reveues de nouueau, et rapportees fidelment à l'Exemplaire Espaignol* [which is not true] *et amplifiees de la table des principales matieres traictees par l'Aucteur. A Lyon. Par Pierre Picard. 1601.* The title, and the epistle of C. S. Curione in the edition of 1563, 8 leaves, being omitted, are replaced by a new title and preface of 4 leaves only, thus leaving a *hiatus* of 8 pages; and the 3 last leaves of sig. Z are reprinted in order to omit the colophon and date. A copy is found in the Wolfenbuttel Library, and in St. Sepulchre's, Marsh's Library, Dublin.

It may be conjectured that the affair of Carnesecchi*) not long after the publication, in which he was accused of having „treated" of the books of Valdés at Lyons, in 1564, may have alarmed the publisher, and induced him to withdraw the remaining copies from sale. They were kept in stock and reappeared in this spurious form after the lapse of thirty-eight years, and the death of the parties concerned.

*) Vgl. S. XVIII der Einleitung zu der Ausgabe des Alfabeto Christiano von 1861, und die kleine Schrift: *Report of the Trial and Martyrdom of Pietro Carnesecchi, etc. Translated from the original MS., and edited with an English translation, facsimiles and signatures, an introduction, and illustrative notes, by Richard Gibbings, B. D., of Trinity College, Dublin etc. Dublin and London.* 1856. 12mo. XXXIII u. 53 SS. H.

Las ciento y dies Consideraciones del Valdés, traduzidas del Ytaliano en Romançe (Spanish). 4°. [A manuscript in the City Library, Hamburgh. This will shortly be edited and printed; a facsimile of the title, the first Consideration, and the colophon showing the date of the MS., has been taken off for that work, at the sole cost of my friend L. de U. i R., and by his obliging permission it is inserted also in this place.] 1558*).

8. Comentario, o declaracion breve, y compendiosa sobre la Epistola de S. Paulo Apostol a los Romanos, muy saludable para todo Christiano. Compvesto por Jvan Valdesio pio i sincero Theologo. Rom. I. En Venecia (Geneva), en casa de Juan Philadelpho. 8°. 1556.
9. Comentario o declaracion familiar, y compendiosa sobre la primera Epistola de san Paulo Apostol alos Corinthios, muy vtil para todos los amadores de la piedad Christiana, compvesto por Jvan VV. pio y sincero Theologo. Psal. 119. En Venecia (Geneva), en casa de Juan Philadelpho. 8°. 1557.

La Epistola de San Pablo a los Romanos i la I. a los Corintios. Ambas traduzidas i comentadas por Juan de Valdés. Ahora fielmente reimpresas. „Valdesio Hispanus Scriptore superbiat orbis". 8°. 1856.

[260.] Verzeichniss von Reisen in's Heilige Land.

(Schluss.)

1847. Reise des Professors Jak. Phil. Fallmerayer aus München.

Fragmente aus dem Orient. Vier Wochen in Jerusalem. December 1847. Enth. in der Beilage zur Augsburger allgemeinen Zeitung vom J. 1851. Nr. 227. S. 3627—29; Nr. 230. S. 3674—76; Nr. 249. S. 3977—79; Nr. 260. S. 4151—55.

Wieder mit abgedruckt in F.'s gesammelten Werken Bd. I. S. 99—142.

1849. Reise K. Graul's, Directors der evangel.-luther. Mission zu Leipzig.

Reise nach Ostindien über Palästina und Egypten von Juli 1849 bis April 1853. Von K. Graul, Director der evangelisch-lutherischen

---

*) Der Abdruck des Hamburger Manuscriptes ist bereits erschienen unter dem Titel: Zento i diez Consideraziones, leidas i explicadas, hasia el año de 1538, 1539. Por Juan de Valdes. Conforme a un MS. castellano escrito el a. 1558 existente en la Biblioteca de Hamburgo, i ahora publicado por vez primera con un facsimile." Valdesio Hispanus *Scriptore superbiat orbis.* España." Anno 1862. 8vo. Das beigefügte Facsimile ist dasselbe, welches Wiffen in seiner Ausgabe des *Alfabeto Christiano* mit Genehmigung seines Freundes Luis de Usoz i Rio veröffentlichte. H.

Mission zu Leipzig. Th. I. Palästina. Mit einer Ansicht und einem Plane von Jerusalem und einer Karte des heiligen Landes. Th. II. A. u. d. Tit.: Reise durch Egypten und nach dem Sinai. Mit einer Ansicht der Insel Philä und zwei Landkarten. Leipzig, Dörffling u. Franke. 1854. 8°. XVI, 310 & XVI, 264 S.

Der III. bis mit V. Band des Reisewerkes betr. Ostindien u. Ceylon.

185.. Reise des Freiherrn Ed. v. Callot.

Der Orient und Europa. Erinnerungen und Reisebilder von Land und Meer. Von Eduard Freiherrn von Callot. Th. V. Mit dem Bildniß des Verfassers. Leipzig, Kollmann, 1854. 8°. 256 S.

S. 5—144 betr. Syrien u. Palästina. — Der I. bis X. Theil ist 1854—55 erschienen.

1851. Reise des Pfarrers Friedr. Liebetrut zu Wittbrietzen.

Reise nach dem Morgenlande, insonderheit nach Jerusalem und dem heiligen Lande. Von Dr. Friedrich Liebetrut, evangelischem Pfarrer. Th. I.—II. Mit einer Ansicht von Betlehem und von Jerusalem, einer Karte des heiligen Landes und einem Grundriß der heil. Stadt. Hamburg, Agentur des Rauhen Hauses. 1854. 8°. XII. S. 1 Bl. 328 S. & IV, 272 S. (St. B.)

1852. Reise H. Petermann's aus Berlin.

Reisen im Orient von H. Petermann. Bd. I. II. Mit einem Titelbild und einer Karte, entworfen von H. Kiepert. Leipzig, Veit & Comp. 1860—61. gr. 8°. VIII, 409 & XIV, 471 S.

Jerusalem u. Umgegend betr. s. B. I. S. 197—259.

1852. Reise des Arztes Dr. J. Thomas.

Travels in Egypt and Palestine by J. Thomas, M. D. Philadelphia; Lippincott, Grambo and Co. 1853. 8°. 1 Bl. IX, 174 S. mit 1 Titelkpfr. u. 2 eingedruckt. Holzschnitten. (C. B.)

1852. Reise Alex. Ziegler's aus Dresden.

Meine Reise im Orient. Von Alexander Ziegler. Th. I.—II. Leipzig, Weber. 1855. 8°. IX, 416 & VII, 342 S. (C. B.)

1853. Reise der vierzig Pilger.

La Terre-Sainte Voyage des quarante Pèlerins de 1853 par Louis Énault. Avec une carte de la Palestine et le panorama de Jérusalem. Paris, Maison. 1854. gr. 12°. 4 Bll. 424 S. mit 2 Taf. (Dresdn. Secund.-Bibl.)

1854. Reise L. W. Schweitzer's.

Aus dem Orient. Von L. W. Schweitzer. II. Auflage. Basel, Georg. 1862. gr. 8°. VII, 380.

1856. Reise eines ungenannten Nordländers.

Drei Monate im Orient. — Aegypten, Palästina, Syrien, Persien, Klein-Asien, Türkei. — Von einem Nordländer. Leipzig, Lorck. 1860. 8°. VI, 138 S.

Gehört zu „Carl B. Lorck's Eisenbahnbücher. 34."

1858. Reise Fel. Bovet's von Toulon.

Voyage en Terre Sainte par Felix Bovet. III. Édition revue et corrigée. Paris, Lévy frères. 1862. gr. 12°. 2 Bll. 420 S. mit 2 Karten u. Plan. (Dresdn. Secund.-Bibl.)

1859. Dritte Reise des Hofrathes Prof. C. Tischendorf zu Leipzig.

Aus dem heiligen Lande. Von Constantin Tischendorf. Nebst fünf Abbildungen in Holzschnitt und einer lithographirten Tafel. Leipzig, Brockhaus. 1862. gr. 8°. XI, 375 S. mit 6 Taf. (Dresdn. Secund.-Bibl.)

1860. Reise des Predigers Dr. A. Lionnet.

Kreuz und Halbmond. Pilgerblicke aus einer Reise durch das Morgenland von Dr. A. Lionnet, Prediger. Berlin, Schneider, 1860. 8°. 4 Bll. 206 S.

1860. Reise des Franz. Kriegszahlmeisters Ernst Louet.

Expédition de Syrie — Beyrouth, le Liban, Jerusalem — 1860—1861. Notes et souvenirs par Ernest Louet Payeur de l'Expédition. Paris, Amyot. 1862. 8°. 2 Bll. 407 S. (Dresdn. Secund.-Bibl.)

1860. Bericht Dr. G. Rosen's.

Topographisches aus Jerusalem. Von Dr. G. Rosen. Enth. in der Zeitschrift der Deutschen morgenländischen Gesellschaft hrsg. unter der verantwortlichen Redaction des Prof. Dr. Brockhaus. Bd. XIV. Leipzig, Brockhaus in Comm. 1860. 8°. S. 605—21. Mit colorirt. lithograph. Terrainkarte.

1861. Reise eines Ungenannten.

Ein Rundgang um Jerusalem im Frühjahr 1861. Enth. im Auslande. Eine Wochenschrift für Kunde des geistigen und sittlichen Lebens der Völker mit besonderer Rücksicht auf verwandte Erscheinungen in Deutschland. Jahrg. XXXIV. Augsburg, Cotta, 1861. 4°. S. 763—65.

Nachtrag.

1484. Reise des Grafen Ludwig v. Hanau-Lichtenberg.

Die Pilgerfahrt des Grafen Ludwig von Hanau-Lichtenberg zum heiligen Grabe in Jerusalem, i. J. 1484. Von Tr.

Märcker. Enthalten im Anzeiger für Kunde der Deutschen Vorzeit. Neue Folge. IX. Jahrgang. Nürnberg, German. Museum. 1862. 4°. Nr. 3. Sp. 79—82. (Dresdn. Secund.-Bibl.)

Kurze Notiz aus einem Codex des Grossherz. Hessischen Archives zu Darmstadt.

c. 1500. Reise eines Ungenannten.

Notice sur un Manuscrit de la Bibliothèque publique de Rennes Inscrit dans le Catalogue imprimé des Manuscrits de cette bibliothèque sous le no 157, avec ce titre: Voyage à la Terre Sainte, au Mont Sinai et au Couvent de Sainte-Cathérine. Par E. Morin. Rennes, impr. de Catel et Comp. (1861.) gr. 8°. 16 S. (Dresdn. Secund.-Bibl.)

1697. Reise des Domherrn A. Morison von Bar le Duc.

Relation historique d'un Voyage nouvellement fait au Mont de Sinäi et à Jerusalem. On trouvera dans cette relation un détail exacte de ce que l'autheur a vû de plus remarquable en Italie, en Egipte & en Arabie. Dans les principales provinces de la Terre-sainte. Sur les côtes de Syrie & en Phoenicie. Dans les Isles de la Méditerranée & de l'Archipel. Dans l'Asie mineure & dans la Thrace, sur les côtes de Negrepont, du territoire d'Athènes, de la Morée & de la Barbarie. On y verra aussi en abrégé l'origine, l'etendue, la puissance & le gouvernement politique de l'Empire Othoman; avec une idée juste de la religion, du génie, des moeurs & des coûtumes des Turcs. Par le Sieur A. Morison Chanoine de Bar le Duc, & Chevalier du saint Sépulchre. Divisée en trois Parties. Toul, Laurent. 1704. 4°. 11 Bll. 758 S. mit 1 Portr. u. 2 Karten. (Dresdn. Secund.-Bibl.)

Litteratur und Miscellen.

Allgemeines.

[261.] Serapeum hrsg. von Naumann. XXIV. Jahrgang (S. oben Nr. 169.)

Enth. im Hauptbl. Nr. 3. S. 33—35 eine Anzeige des „Bulletin du Bibliophile Belge Tom. XVIII = 2 Série Tom. IX. Cah. 5," von Dr. F. L. Hoffmann in Hamburg. — S. 36—41 Zwei Italienische Handschriften der Landesbibliothek in Kassel. Von Dr. Schubart in Kassel — S. 41—45 Zur Litteratur des katholischen Kirchenliedes. Mitgetheilt von Jos. Maria Wagner in Wien — S. 45—48 Volksgemälde des sechszehnten Jahrhunderts. Von Emil Weller in Zürich. (Fortsetzung folgt.) Verzeichniss von fliegenden, meist colorirten Holzschnitt-Folioblättern — im Intelligenzbl. Nr. 3. S. 17—23 Rapport triennal sur la situation de la biblio-

thèque royale pendant les années 1858—1861 etc. par M. Alvin. Bruxelles. (Fortsetzung.)

[262.] Annales du Bibliophile du Bibliothécaire et de l'Archiviste par Lacour. (S. oben Nr. 172.)

Nr. 14 enthält: S. 17—19 La Bibliothèque d'Emery de l'Isle, Prévôt royal de Chéroy, Par Ph. Salmon — S. 19—21 Les Imprimeurs devant les anciens parlements — S. 21—23 Histoire des Bibliothèques et des Archives au point de vue de la définition de ces deux mots. (Fortsetzung folgt.) Aus Ravaisson's Bericht an den Staatsminister 1862. — S. 24. Les Feuilles volantes au XVIIe siècle — S. 24—25 Presse bibliographique — S. 25—26 Catalogues des ventes et de librairies — S. 27—30 Bibliographie historique, archéologique et curieuse de la France et de l'étranger. (Von Claudin zu beziehen.) — S. 30—32 Description analytique et bibliographique des Documents manuscrits et de Livres rares et précieux en vente Chez A. Claudin (Fortsetzung).

[263.] Le Chasseur bibliographe publ. par François. II. Année. (S. oben Nr. 107.)

Von den beiden ersten Nummern des neuen Jahrganges enth., ausser dem Lagerkataloge des Herausg.'s Nr. 1. S. 3—9 „La Bibliothèque du Vatican à Rome," S. 10—13 „Mélanges littéraires," S. 13—18 „Mélanges bibliographiques," darunter eine Mittheilung über die „Collection de Documents révolutionnaires Formée par M. de La Bédoyère," S. 18—19 „Révues bibliographiques," S. 19—23 „Correspondance," S. 23—25 „Chronique des lettres et des arts," S. 26—28 „Vente des livres de Leon Cailhava (Prix des principaux articles)." In Nr. 2 findet sich S. 3—8 „Werther et Tom Jones trad. par le Comte de La Bédoyère," S. 9—17 „Mélanges littéraires", S. 17—23 „Mélanges bibliographiques, worunter eine Notiz über Petzholdt's (nicht Getzholdt, wie zweimal gedruckt ist) unter der Presse befindliche Bibliotheca bibliographica, S. 23—24 „Bibliothèque publique de Bordeaux" S. 24—26 „Bibliothèque publique de Cherbourg," S. 26 - 28 „Chronique des lettres et des arts."

[264.] Bulletin du Bouquiniste publ. par Aubry. 7e Année. 1er Semestre. (S. oben Nr. 173.)

Von den drei letzterschienenen Nrr. 147—49 enthält der bei Weitem grössere Theil den antiquar. Lagerkatalog des Herausg.'s. Sonst findet sich in den drei Nrr. sehr wenig, was den Anz. interessirt. Das einzige Erwähnenswerthe ist eine Nr. 149. S. 115—17 enthaltene, „Les Livres dans la famille de Harlay" betitelte Mittheilung von Alfr. Franklin.

Bibliographie.

[265.] Annali della Tipografia Veneziana di Francesco Marcolini da Forli compilati da Scipione Casali. Puntata I. Forlì, Casali. 1861. 8. XVII, 1—128 S. Pr. n. 1 Thlr. 6 Ngr.

Sehr sorgfältig und mit offenbarem Fleisse gearbeitete Druckannalen. Mit der 2. Lief. ist das Werkchen beendet.

[266.] * Bibliographie Gantoise. Recherches sur la vie et les travaux des imprimeurs de Gand (1483—1850). Par Ferd. Vanderhaeghen. Tom. IV. Part. 2 du XVIIIe siècle. Gand, E. Vanderhaeghen. 1862. gr. 8. 2 Bll. 417 S. mit 4 lithogr. Taf. Facsim. der Namen von Gent. Buchdruckern. Pr. 3 Thlr. (S. Anz. J. 1861. Nr. 556.)

Enth. die Presserzeugnisse von 18 Buchdruckern Nr. 4810—8082.

[267.] Lithographia. Organ für Lithographie und verwandte Fächer. Herausgegeben von A. Isermann in Hamburg. Gegründet durch Gustav W. Seitz 1861. III. Jahrgang. Hamburg, Isermann. gr. 4. Monatlich 4 Nrr. à ½ B. Pr. n. 3 Thlr. (S. Anz. J. 1862. Nr. 178.)

Vom III. Jahrgange an erscheint das Blatt unter neuer Redaktion, die indessen keine Aenderung des äusseren u. inneren Bestandes des Journales vorzunehmen beabsichtigt.

[268.] Trésor de Livres rares et précieux ou Nouveau Dictionnaire bibliographique etc. par Jean George Théodore Graesse. Tom. IV. Livr. 5. (22.) [Marco — Meneses.] Dresde, Kuntze. gr. 4. S. 385—488. Pr. n. 2 Thlr. (S. oben Nr. 10.)

Die vorl. Lieferung, die mit der gewohnten anerkennenswerthen Regelmässigkeit u. Pünktlichkeit ihrer Vorgängerin gefolgt ist, giebt mir Veranlassung, auf einen bereits früher erwähnten Mangel des G.'schen Werkes zurückzukommen, nämlich auf eine zu grosse Hintenanstellung der Deutschen Litteratur, wozu ich in meinen „Beiträgen zu Brunet und Grässe", die ich in nächster Zeit weiter fortzusetzen gedenke, mehre Belege gegeben habe. Ich finde z. B. in der vorl. Lieferung den Schriften des Capitains Marryat einen längeren Artikel gewidmet, wogegen unser Gutzkow (ich sage nicht „unser Gutzkow" aus dem Grunde, weil ich für meine Person gerade an seinen litterar. Productionen besonderes Gefallen hätte, sondern nur, weil er ein Deutscher ist) in einer der früheren Lieferungen mit Erwähnung seiner gesammelten Werke ganz kurz abgefertigt worden ist, und doch, sollte ich meinen, steht Gutzkow in Hinsicht seiner litterar. Productionen mindestens ebenbürtig neben Marryat. Brunet hat unsern Gutzkow irgend einer Erwähnung in seinem Handbuche gar nicht für werth gehalten.

[269.] Allgemeine Bibliographie. Monatliches Verzeichniss der wichtigern neuen Erscheinungen der deutschen und ausländischen

Literatur. Herausgegeben von F. A. Brockhaus in Leipzig. Verantwortlicher Redacteur Dr. Eduard Brockhaus. [Bd. VIII.] 8. Monatlich 1 B. u. mehr. Pr. n. 15 Ngr. (S. Anz J. 1862. Nr. 181.)

Die seither von meinem verstorb. Freunde P. Trömel zusammengestellte Bibliographie erscheint auch ferner in der bisherigen Weise — Dank der Freundlichkeit ihres Herausg.'s — zugleich als Beilage zum Anz.

[270.] Repertorium über die nach den halbjährigen Verzeichnissen der J. C. Hinrichs'schen Buchhandlung in Leipzig in den Jahren 1857—1861 erschienenen Bücher, Landkarten 2c. Nach den Wissenschaften geordnet und bearbeitet von Adolph Büchting, Buchhändler. Mit einem Sach-Register und specieller Hinweisung auf genannte Bücher-Verzeichnisse. Nordhausen, Büchting. 8. X, 489 S. Pr. n. 2 Thlr. 10 Ngr. (S. Anz. J. 1862. Nr. 322.)

Der Buchhändler Büchting, den die Leser des Anz. auf dem Gebiete der bibliograph. Litteratur kennen zu lernen schon mehrfache Gelegenheit gehabt haben, ist im vorl. Repertorium mit einer neuen bibliograph. Arbeit hervorgetreten, die darauf berechnet ist, den Sortimentsgeschäften einen wesentlichen Dienst zu leisten. Der Sortimenter hat an der Nachweisung über die neuere u. neueste Litteratur natürlich ein sehr wesentliches Interesse; da aber in dieser Hinsicht einerseits die obwohl zahlreichen und trefflichen aber meist nicht bis auf die neueste Zeit reichenden Fachkataloge nur in seltenen Fällen eine solche Nachweisung zu geben im Stande sind, und andererseits eine Durchsicht der wissenschaftlichen Uebersichten der halbjährigen Hinrichs'schen Bücherverzeichnisse behufs der Erlangung des Nachweises zu zeitraubend ist, zumal auch überhaupt diese Uebersichten die vielen Sammelwerke unberücksichtigt lassen, so hat B. einem wirklichen Bedürfnisse des Sortimenters durch Herausgabe des vorl. Repertoriums entgegenzukommen geglaubt, welches, ganz abgesehen davon dass es nach B.'s Angabe allein schon fast 4000 Titel aus Sammelwerken enthält, die in den H.'schen Uebersichten nicht zu finden sind, sonst Alles, was in zehn halbjährigen H.'schen Verzeichnissen zerstreut ist, mit Einem Blicke übersehen lässt. Diess ist sicher für Zeitersparniss u. Bequemlichkeit beim Gebrauche etwas sehr Wesentliches. Zudem hat B. sein Repertorium auch in anderen Stücken für den Gebrauch so bequem als möglich einzurichten gesucht; denn wenn er sich auch bei der Bearbeitung der einzelnen Litteraturfächer im Allgemeinen an die H.'schen angeschlossen, so hat er doch die 35 wissenschaftl. Abtheilungen in 437 Abtheilungen zerlegt, u. ausserdem noch seinem Repertorium ein alphabetisches Sachregister von 613 Artikeln beigegeben, mit dessen Hilfe Jeder Das, was er sucht, sehr leicht zu finden im Stande ist. Ich meine, dass dem Sortimeter ein solches Hilfsmittel zum

Nachsuchen in der neueren u. neuesten Litteratur sehr willkommen u. daher dem Herausg. des Repertoriums für die Bearbeitung des Repertoriums dankbar sein muss.

[271.] Catalogue annuel de la Librairie Française publ. par C. Reinwald Libraire-Commissionaire. V. Année. 1862. Paris, Reinwald. Février 1863. 8. 2 Bll. 298 S. Pr. n. 2 Thlr. (S. Anz. J. 1862. Nr. 183.)

Mit der auch die vier Vorgänger vortheilhaft auszeichnenden Sorgfalt und Sachkenntniss zusammengestellt. Es macht wirkliches Vergnügen, diesen Katalog zur Hand zu nehmen, theils schon um seines netten u. empfehlenden Aeusseren willen, theils und vorzüglich auch desshalb, weil man auf dem ersten Blicke dem Buche seine Brauchbarkeit ansieht. Der Blick mag zwar oftmals täuschen, bei der Benutzung des Buches findet man aber alle die Erwartungen, welche dasselbe auf den ersten Blick hin rege gemacht hat, in jeder Hinsicht befriedigt. Der Katalog hat mit den bekannten u. allgemein geschäzten Hinrichs'schen halbjährl. Bücherverzeichnissen viele Aehnlichkeit, u. was die letzteren auf der einen Seite vor dem R.'schen Kataloge im Punkte bibliograph. Genauigkeit voraus haben, das wird auf der anderen Seite in dem R.'schen Kataloge durch die für den Gebrauch sehr bequeme Einrichtung theilweise ersetzt, dass man darin die litterar. Erscheinungen eines ganzen Jahres in Einem Bande zusammengestellt findet, während sich in den Hinrichs'schen Verzeichnissen, was beim Gebrauche weniger bequem ist, die Zusammenstellung der Erscheinungen Eines Jahres auf zwei Bände vertheilt. Ich nehme wiederholt Gelegenheit, den R.'schen Katalog Allen, die an Franz. Litteratur Interesse finden, zur besonderen Berücksichtigung aus voller Ueberzeugung u. gern zu empfehlen. Das Buch macht der Empfehlung alle Ehre.

[272.] Bulletin du Libraire et de l'Amateur de Livres paraissant une fois par mois. 8e Année. Paris, Hachette et Cie. gr. 8. à ½ B. Pr. 2 Fr. f. Frankreich, das Porto extra f. d. Ausland.

Unterscheidet sich von den früheren „Bulletin international etc." (s. Anz. J. 1861. Nr. 286) betitelten Jahrgängen dadurch, dass es nur „Publications nouvelles et réimpressions en France" berücksichtigt u. die Litteratur des Auslandes unberücksichtigt lässt. Ausserdem enthält das Blatt „Renseignements divers" u. „Annonces".

[273.] Bulletin bibliographique de Gustave Bossange et Cie. Liste des Ouvrages nouveaux publiés en France. XXXIV. Année. Paris, Bossange et Cie. 8. Monatlich 1 Nr. à ½ B. (Auch mit Engl., Span. u. Deutsch. Titel.)

Hauptsächlich für geschäftl. Zwecke d. Herausg.

[274.] The Publisher's Circular and General Record of British and Foreign Literature; containing a complete alphabetical List of all new Works published in Great Britain and every Work of interest published Abroard (with the Size, Price, number of Pages and Plates). Vol. XXVII. Nr. 598. London, Low. gr. 8. Monatlich 2 Nrr. Pr. n. 3 Thlr. (S. Anz. J. 1862. Nr. 98.)

Das Hauptbl. für Englische Bibliographie.

[275.] * The London Catalogue of Periodicals, Newspapers, and Transactions of various Societies; also a List of Metropolitan Printing Societies and Clubs for 1863. Published annually. (XXII. Edition.) Corrected to January 1863. London, Longman & Co. gr. 8. 16 S. Pr. 1 sh. (S. Anz. J. 1862. Nr. 100.)

Nur für buchhändlerische Zwecke.

[276.] Giornale generale della Bibliografia Italiana. Anno III. Firenze presso Molini. Per la Germania presso Ebhardt a Venezia. gr. 8. Monatlich 1 Nr. Pr. n. 4 Thlr. 8 Ngr. (S. Anz. J. 1862. Nr. 335.)

Zerfällt in drei Abtheilungen: 1) die eigentliche „Bibliografia Italiana," 2) die „Cronaca," 3) die „Avvisi".

[277.] Nederlandsche Bibliographie. Lijst van nieuw verschenen Boeken, Kaarten, enz. in het Koningrijk der Nederlanden. 's Gravenhage, Nijhoff. 8. Jährlich 16 Nrr. à $\frac{1}{2}$ B. Mit Register. Pr. n. 10 Ngr. (S. Anz. J. 1862. Nr. 185.)

Gut und sorgfältig redigirt.

[278.] Boletin bibliográfico Español. Periódico de la Librería, Imprenta, Grabado, Litografía, Encuadernacion, Fábricas y almacenes de papel y Música. Redactor-Editor, Dionisio Hidalgo. Año IV. Madrid, impr. de las Escuelas Pias. gr. 8. Monatlich 2 Nrr. à c. 1 B. Pr. 40 Rs. in Madrid, 45 in der Provinz, 50 im Auslande. (S. Anz. J. 1862. Nr. 337.)

Zerfällt in ein für die eigentl. Bibliographie bestimmtes Hauptblatt, welches ausser Verzeichnissen neuerer u. älterer Bücher auch allerhand andere die Litteratur interessirende Mittheilungen enthält, u. in ein Anzeigebl. f. d. Buchhandel. Gut redigirt.

[279.] * Öfversigt af Finlands litteratur ifrån år 1542 till 1770. Akademisk afhandling hvilken med tillstånd af historisk-filologiska fakulteten vid K. Alexanders-universitetet i Finland till offentlig granskning framställes af Sven Gabriel Elmgren, hist.-filol. doktor, amanuens vid univ. bibliothek, i hist.-filolog. lärosalen den 18 september 1861 p. v. t. f. m. Helsingfors, Frenckell & Son. 1861. 8. IV, 147 S.

Verdient als fleissige u. belehrende Zusammenstellung bezeichnet zu werden. Der Verf. hat für die Geschichte der Finnischen Litteratur folg. sieben Zeitabschnitte angenommen: 1) Reformations perioden åren 1542—1599; 2) Astrologiska perioden

åren 1600—1640; 3) Orthodoxins period åren 1641—1668; 4) Gezeliska perioden åren 1669—1721; 5) Ekonomiska perioden åren 1722—1770; 6) Porthanska perioden åren 1771—1809; 7) Nyfinska perioden åren 1810—1840 — von denen in der vorl. Schrift vorläufig nur die ersten fünf Perioden (S. 21—147) dargestellt worden sind. Der Darstellung ist ein nach den Namen der Verf. alphabetisch geordnetes Schriftenverzeichniss vorangeschickt. Bei den Literaturnotizen fehlt leider die Angabe des Formats, sowie des Verlegers oder Druckers der betreff. Schriften. — 1. —

[280.] המזכיר הראשנות הנה באו וחדשות אני מגיד Hebraeische Bibliographie. Blätter für neuere und ältere Literatur des Judenthums. Redigirt von Dr. M. Steinschneider. VI. Jahrgang. Berlin, Asher & Co. 8. No. 31. Januar—Februar. Jährlich 6 Nrr. à 1—1½ B. Pr. n. 1 Thlr. 10 Ngr. (S. Anz. J. 1862. Nr. 274.)

Reich an gutem bibliograph. u. litterar. Material.

[281.] Le Bibliologue Internacional - Catholique Petit Courrier littéraire mensuel: nomenclature des bons livres et courts aperçus propres à éclairer le public sur leur mérite et leur destination spéciale, avec un feuilleton varié et intéressant. 1. Tournai, Casterman. Leipzig, Kittler; Paris, Lethielleux.) gr. 8. 1 Bl. 38 S. Gratis.

Dient blos Buchhändlerzwecken u. zerfällt in zwei Abschnitte, von denen der erste u. grössere „Editions de H. Casterman" u. der zweite „Editions divers" enthält. Den beiden Abschnitten ist als eine Art Lockvogel im Feuilleton eine „Marina" betitelte Erzählung von Alex. Rancavis vorangestellt.

[282.] Le Chatelet de Paris son Organisation, ses Priviléges — Prévots. Conseillers. Chevaliers du guet. Notaires. Procureurs. Commissaires. Huissiers. Registres. Prisons et Supplices. Bazoche. Tribunal de la Seine — (1060—1862) par Charles Desmaze Juge d'instruction au Tribunal de la Seine etc. Paris, Didier et Co. gr. 8. Enth. S. 417—23. Bibliographie pour étude du Chatelet de Paris.

Die Bibliographie enthält nur Gedrucktes (Handschriftliches findet sich im Laufe des Buches an verschiedenen Orten angeführt) u. ausschliesslich Französische Litteratur.

[283.] Zweites Quellenverzeichniss zur Literatur der Meteoriten. Von Dr. O. Buchner. Ein Anhang zu Kesselmeyer, über den Ursprung der Meteorsteine. (Abgedruckt a. d. Abhandl. d. Senckenb. Naturforsch. Gesellsch. Bd. IV.) Frankfurt a. M., Broenner. 4. 1 Bl. 19 S. Pr. n. 10 Ngr.

Ausserordentlich fleissige, wissenschaftlich rubricirte Zusammenstellung aller auf die Meteoriten bezüglicher Schriften, Abhandlungen, Stellen u. sonstiger litterarischer Notizen. — Das 1. Quellenverzeichniss findet sich in den Abhandlungen d. Senckenberg. Gesellschaft Bd. III. (1859—61.)

[284.] * Bibliografia storica, ossia Catalogo delle migliori e più recenti opere intorno alla storia universale, per cura di Gaetano Branca. Il solo Programma. Nel Politecnico, fascicolo dell' aprile 1862.

[285.] Biographisches Lexikon des Kaiserthums Oesterreich, enthaltend die Lebensskizzen der denkwürdigen Personen, welche seit 1750 in den österreichischen Kronländern geboren wurden oder darin gelebt und gewirkt haben. Von Dr. Constant von Wurzbach. Th. IX. Mit einer genealogischen Tafel. Mit Unterstützung des Autors durch die kaiserliche Akademie der Wissenschaften. Wien, aus der k. k. Hof- u. Staatsdruckerei. 8. VI, 503 S. mit 1 Taf. Pr. n. 2 Thlr. (S. Anz. J. 1862. Nr. 690.)

Reicht von Hibler bis Hysel. — Es gehört in der That ein seltener Muth u. eine ausserordentliche Arbeitskraft dazu, ein solches Unternehmen, wie das vorl. Werk, meist nur aus eigenen Mitteln in verhältnissmässig so rascher Folge fortzuführen, zumal unter Umständen, die eigentlich die Kraft selbst des Muthigsten schwächen und niederdrücken müssten. Denn, wie sich die Leser des Anz. (s. Anz. J. 1861. Nr. 475) erinnern werden, es ist noch nicht lange her, dass der Verf. seine mit einer fast beispiellosen Energie ins Leben gerufenen u. mit Ausdauer gepflegten umfänglichen bibliographisch-bibliothekarischen Schöpfungen mit Einem Schlage hat vernichten sehen müssen. Wenn Jemand unter solchen Umständen noch Muth u. Kraft behält, ein solches Werk, wie das vorl., ohne Unterbrechung fortzusetzen, so hat diess schon etwas zu bedeuten, u. verdient besondere Anerkennung, die der Anz., soweit seine eigenen Interessen namentlich dabei betheiligt sind, dem Verf. gern u. willig zollt.

[286.] * Liste alphabétique de Portraits dessinés, gravés et lithographiés, de personnages nés en Lorraine, pays messin, et de ceux qui appartiennent à l'histoire de ces deux provinces, avec une courte notice biographique sur chaque personnage, l'indication du format des portraits et les noms des artistes dont ils sont l'oeuvre. II. Édition, corrigée et considérablement augmentée par Soliman Lieutaud. Paris, Rapilly. (Versailles, impr. Cerf.) 8. VIII, 183 S.

Die I. Ausgabe ist 1852 erschienen.

[287.] Geschichte der Physischen Geographie der Schweiz bis 1815; von B. Studer, Professor der Geologie. Bern, Stämpfli; Zürich, Schulthess. gr. 8. IX, 696 S Pr. n. 2 Thlr. 24 Ngr.

Enthält eine Fülle litterar. Materiales, welches mit Zugrundelegung der Haller'schen Schweizer-Bibliothek und unter Beifügung der neueren litterar. Erscheinungen zu einer Art Litteraturgeschichte zusammengestellt worden ist, die auch für die Bibliographie Interesse hat, mehr als der Titel des Buches überhaupt vermuthen lässt.

[288.] Der kartographische Standpunkt Europa's in den Jahren 1861 und 1862, mit besonderer Rücksicht auf den Fortschritt der to-

pographischen Spezial-Arbeiten im Jahre 1861. Von Emil von Sydow. S. Mittheilungen aus Justus Perthes' geographischer Anstalt über wichtige neue Erforschungen auf dem Gesammtgebiete der Geographie von Dr. A. Petermann. 1862. Gotha, Perthes. 4 XII. S. 451—75. (S. Anz. J. 1862. Nr. 108.)

Schätzbare kritische Arbeit. Vgl. oben Nr. 103.

[289.] * Biographie universelle des Musiciens et Bibliographie générale de la Musique. II. Édition, entièrement refondue et augmentée de plus de moitié par F. J. Fétis Maître de Chapelle du Roi des Belges etc. Tom. V. Paris, Didot frères, fils & Cie gr. 8 2 Bll. 484 S. Pr. n. 2 Thlr. 10 Ngr. (S. Anz. J. 1862. Nr. 694.)

Es bleiben nun noch 5 Bde Rest.

[290.] Elenco delle pubblicazioni del signor dott. Niccolò Barozzi. Enth. im Archivio storico Italiano N. S. Tom XV. Part. 2. Firenze, Vieusseux. 1862. gr. 8. S. 129—31.

25 Nrr. theils selbstständiger theils in Zeitschriften abgedruckter Schriften, von Giuseppe G. Alvisi zusammengestellt.

[291.] Oeuvres de Georges Chastellain publiées par le Baron Kervyn de Lettenhove membre de l'Académie royale de Belgique. Tom. I. Bruxelles, Heussner. gr. 8. Enth. S. XLVIII—LXIV: Ouvrages de Georges Chastellain.

Das Schriftenverzeichniss besteht aus 57 Nrr., wovon freilich nur das Wenigste gedruckt erschienen ist, der bei Weitem grösste Theil noch in verschiedenen vom Verf. angeführten Bibliotheken handschriftlich aufbewahrt wird und ein kleiner Theil ganz verloren gegangen zu sein scheint.

Buchhändler- u. antiquar. Kataloge.

[292.] Le Catalogue Journal des Éditeurs Feuille spéciale d'annonces pour la Librairie. Le Directeur: A. Ballot. I. Année Paris, typ. de Meyrueis et Comp. 8. Erscheint monatlich in 10,000 Exempl. Gratis.

„Le but du journal dont nous publions aujourd'hui le premier numéro“ schreibt der Prospekt, „est de donner à la librairie une publicité spéciale et complète qui lui a manqué jusqu'à ce jour.“ Eine gewöhnliche Redensart, die dem Journale noch keineswegs ein langes Leben sichert.

[293.] * Quequels mots sur Bossange père. doyen des imprimeurs et des libraires de Paris; par J. M. Quérard. Paris, impr. Lainé et Havard. 4. 7 S.

[294.] Nro LXXI Antiquarischer Katalog der C. H. Beck'schen Buchhandlung in Nördlingen. — Katholische Theologie. 8. 94 S. mit 2 Bll. Tit. u. Inhaltsverz. 2793 Nrr.

Sehr reich und übersichtlich geordnet.

[295.] Verzeichniss Nr. 63 des antiquarischen Bücher-Lagers von Gust. Bertram in Sondershausen. — Medicin. Anhang: Thierheilkunde. 8. 1 Bl. 22 S. 798 Nrr.

Grösserentheils neuere Litteratur.

[296.] Catalogue des éditions de H. Casterman. Tournai. (Leipzig, Kittler; Paris, Lethielleux.) 8. 2 Bll. 154 S.

Wissenschaftlich geordnet und mit einem alphabetischen Namen- und einem Sachregister versehen, gut redigirt; nur fehlen die Jahrzahlen bei den Titeln. Ausschliesslich katholische Litteratur.

[297.] Catálogo de algunos Libros raros, curiosos ó instructivos, de Ciencias, Literatura y Artes, la mayor parte antiguos, que se hallan de venta en la libreria de D. Jose Dochao. Madrid 1862. 8. 15 S.

Enthält viele ältere Spanische Drucke.

[298.] Bücher-Anzeige Nr. 5 aus dem antiquarischen Lager von Fr. Frommann in Jena. — Belletristik. Neuere Sprachen. Kunstblätter. Musik. Varia. Volksschriften. März. 8. 27 S. 670 Nrr.

Grösstentheils Deutsche, dann Französische Litteratur.

[299.] Catalogue d'une collection remarquable d'ouvrage sur l'Archéologie la Numismatique les Voyages et l'Histoire des Provinces en vente Chez Ernest Gouin, libraire. 8. 1 Bl. 74 S. 1278 Nrr.

Grösstentheils Französische Litteratur älterer und neuerer Zeit.

[300.] No. 76. Antiquarisches Bücherlager von Kirchhoff & Wigand in Leipzig. — Literärgeschichte. Deutsche und ausländische Belletristik. März. 8. 1 Bl. 62 S. 1977 Nrr.

No. 77. desgl. — Jurisprudenz und Staatswissenschaften. März. 8. 1 Bl. 70 S. 2198 Nrr.

Von werthvollem und ausgewähltem Inhalte, gut redigirt.

[301.] No. 84—86. K. F. Köhler's in Leipzig Antiquarische Anzeige-Hefte. Februar. 8. 1 Bl. 70 S. 1814 Nrr.; 1 Bl. 34 S. 868 Nrr.; 1 Bl. 18 S. 2225—2733 Nrr.

Enthält: Theologie — Deutsche, Französische, Italienische, Spanische und Portugiesische, Englische, Holländische, Schwedische etc. Litteratur, sowie Vermischtes — Philologie. Das Bemerkenswerthere unter diesen Verzeichnissen meist ausgewählter Litteratur ist sowohl seinem Umfange als auch seinem wissenschaftlichen Gehalte nach das theologische Nr. 84.

[302.] Verzeichniss der im Geographischen Institut des Landes-Industrie-Comptoir zu Weimar erschienenen Atlanten, Karten, Globen etc. Michaelis 1861. 4 VI, 22 S. (S. Anz. J. 1860. Nr. 726.)

Geographisch geordnet, gut redigirt.

[303.] Bibliotheca philologica. Achtundsechszigster Katalog des antiquarischen Bücherlagers von M. Lempertz in Bonn. gr. 8. 1 Bl. 106 S. 3648 Nrr.

Enthält Griechische und Lateinische Classiker in werthvollen Ausgaben, Uebersetzungen etc. zu billigen Preisen.

[304.] Catalogue of School-Books and Educational Works: comprising Classified Lists of various Works Published by Messrs. Longman and Co. in the usual branches of Classical and English General Educational Literature. Corrected to February 1863. London, Longman and Co. kl. 4. 1 Bl. 100 S.

Erscheint schon seit längerer Zeit regelmässig jedes Jahr. Wissenschaftliche raisonnirende Uebersicht.

[305.] Verlags-Catalog von H. Markgraf & Comp. Verlagsbuchhandlung in Wien. 1862. 8. 1 Bl. 19 S.

Alphabetisch, gut redigirt. Ausschliesslich Belletristisches.

[306.] Nr. 21. Verzeichniss einer Rechtswissenschaftlichen Bibliothek. Zu haben bei Albert Moser in Tübingen. 8. 1 Bl. 60 S.

Eine sehr reiche, wissenschaftlich und gut geordnete Sammlung, mit einer am Schlusse besonders befindlichen Abtheilung von auf Württemberg. Recht bezüglichen Schriften.

[307.] No. II. Antiquarischer Katalog von C. Rigg in Chur. Werke aus allen Fächern der Literatur. November 1862. kl. 8. 1 Bl. 70 S. 1057 Nrr.

Hauptsächlich Deutsche, dann Französische Litteratur. Darunter viele Helvetica.

[308.] Verlagskatalog von Otto Purfürst in Leipzig. Neujahr. 8. 18 S.

Alphabetisch, gut redigirt. Hauptsächlich Naturwissenschaft, Medicin, Reiselitteratur, Philologie, Bücher für Unterricht und Erbauung.

[309.] No. 5. Bücher-Verzeichniß über Werke aus dem Gebiete der Geschichte, Geographie, Reisen, Militairwissenschaft und Kriegsgeschichte, nebst Atlanten, Karten und Plänen, welche bei Ernst Rolle in Potsdam zu haben sind. 8. 1 Bl. 32 S.

Nur Deutsche Litteratur.

[310.] Nr. 1. J. Scheible's Antiquariat in Stuttgart. 16. 144 S. 1080 Nrr. (S. oben Nr. 214.)

Enthält: Theologie und Religionswissenschaft in allen ihren Verzweigungen und was, namentlich aus dem Gebiete der Philosophie, näheren Bezug zu ihr hat (Kirchliche Architektur, Kunst und Kirchenschmuck, Kirchenmusik, Hymnologie, Bibl. Geographie, Reisen, Pilger- und Kreuzfahrten in's heilige Land, Wallfahrten, Geschichte, Biographie, Streitschriften und Satyren, Hebraica und Orientalia, Admiranda, Miraculosa und theolog.

Curiosa, Relig. Gesellschaften, Verbrüderungen, Sekten, Theosophie, Mystik und die Verirrungen zur Theurgie, Dämonologie und anderem Unbegreiflichen).

[311.] Catalog CXCIII. des antiquarischen Bücherlagers von H. W. Schmidt, Antiquariats-Buchhandlung in Halle a. S. — Botanik. 8. 1 Bl. 60. S. 3501—4888 Nrr.

Könnte weit besser redigirt sein, verdient aber sonst Beachtung.

[312.] LXIV. Catalogue d'une collection de Livres anciens en vente chez Félix Schneider à Bale. 8. 1 Bl. 34 S. 978 Nrr.

Hauptsächlich ältere, aber auch neuere Französische Litteratur aus dem belletristischen, historischen, theologischen etc. Fächern.

[313.] Drei und neunzigster Catalog der Antiquariats-Buchhandlung von B. Seligsberg in Bayreuth. März. 8. 1 Bl. 34 S.

Enthält Jurisprudenz und Vermischtes.

[314.] No. LIV. Verzeichniss einer werthvollen Sammlung von musikalischen, hymnologischen und liturgischen Werken. Zu verkaufen durch J. A. Stargardt in Berlin. 8. 24 S. c. 600 Nrr.

Grösserentheils Ausgewählteres, aber zu nicht gerade mässigen Preisen.

[315.] Catalog XI—XII. des Antiquarischen Bücherlagers von Friedrich Wagner in Braunschweig. 8. 1 Bl. 30 S. & 1 Bl. 26 S. 806 & 820 Nrr.

Enthält: Naturwissenschaften, Mathematik, Astronomie, Meteorologie; Medicin. — Neben den antiquarischen Fachkatalogen erscheint von Zeit zu Zeit auch ein „Fliegender Anzeiger" mit vermischtem Inhalte.

[316.] Katalog des antiquarischen Lagers von T. O. Weigel. Dritte Abtheilung. Belles-Lettres. Europäische und orientalische Sprachen und Literatur des Mittelalters und der neueren Zeit. Philosophie der Sprache. Neulateiner. Facetiae. A. m. Franz. Tit.: Catalogue de Livres anciens et rares etc. Leipzig, Druck von Melzer. 8. 3 Bll. 313—424 S. 7149—9246 Nrr. (S. Anz. J. 1862. Nr. 824.)

Man ist schon daran gewöhnt, in den W.'schen Antiquarkatalogen immer nur ausgewähltere Litteratur aufgenommen und dagegen die gewöhnlicheren und gangbareren Bücher davon ausgeschlossen zu finden. In dieser Hinsicht macht auch der vorliegende Katalog von seinen Vorgängern keine Ausnahme. Der vorliegende Katalog enthält fast Nichts, was nicht durch Alter oder durch Seltenheit oder durch wissenschaftliche Bedeutung und Wichtigkeit auf besondere Beachtung mit Recht Anspruch machen dürfte. Aber die Preise, die Preise! So ist

z. B. die Sammlung der „Shakespeare Society's Publications" mit 60 Thlr. angesetzt, wogegen ich für diese Suite vor einigen Jahren an Brockhaus — und Brockhaus ist doch gerade auch kein Schleuderer — nur 40 Thlr. bezahlt habe.

Bibliothekenkunde.

[317.] City Document. No. 85. City of Boston. — Tenth Annual Report of the Trustees of the Public Library. Boston, Farwell and Comp. 1862. gr. 8. 50 S.

Der besonderen Freundlichkeit des „Secretary of the Board of Trustees" C. C. Jewett verdanke ich vorliegenden Bericht über eine Anstalt, die unter den Bibliotheken der Nordamerikaner V. St. eine sehr achtenswerthe Stellung einnimmt. Die Gesammtausgabe der Bibliothek im Laufe des Jahres vom 1. Novbr. 1861 bis zum 31. Octbr. 1862 hat Doll. 27654,89 betragen, wovon 1390,16 auf Binding, 9401,83 auf Books including remittances to Europe, 638,52 auf Expense including repairs tools water etc., 770,25 auf Fuel, 454,11 auf Furniture and fixtures, 943,10 auf Gas, 1346,91 auf Printing, 12031,71 auf Salaries, 316,95 auf Stationery und 361,35 auf Transportation including insurance postage etc. kommen. Mit Inbegriff der zahlreichen Büchergeschenke, die der Bibliothek von verschiedenen Seiten zu Theil geworden sind, beläuft sich der gesammte Bücherzuwachs in dem genannten Jahre auf 7391 Bände und 1493 Pamphlets etc., wodurch der ganze Bücherbestand auf 105034 Bände und 28874 Pamphlets etc. gestiegen ist. Was die Benutzung der Bibliothek anlangt, so giebt der vorliegende Bericht über den Gebrauch der Hauptbücherclassen in der Upper Hall folgende Uebersicht nach Procentsätzen: English history 18, American history and early literature 12½, Theology and ethics 12, Useful arts and fine arts 8, Medicine 7, French history and literature 6½, Mathematical and physical science 5½, Oriental history and literature 4, German history and literature 3½, Jurisprudence 3, Greek and Latin classics 2½, Italian history and literature 2½.

[318.] De inedito Juris Germanici monumento, quod codice manu scripto Bibliothecae Civitatis Elbingensis, Nro. 5 quarto, continetur, disseruit Dr. Aemilius Julius Hugo Steffenhagen. Regimonti Borussorum, Graefe & Unzer. 8. 30 S.

In der Elbinger Gymnasialbibliothek befinden sich unter anderen auch 4 Handschriften juristischen Inhalts, die theils von Dr. Merz in den Programmen des Elbinger Gymnasiums (mit Neumanns Anmerkungen) theils von Dr. Homeyer in seinen Deutschen Rechtsbüchern des Mittelalters u. ihren Handschriften (Berlin 1856) beschrieben worden sind. Die erstere Beschrei-

bung ist vollständiger und richtiger als die letztere, welche Unrichtigkeiten enthält und Hrn. D. Steffenhagen eben Veranlassung zu dieser werthvollen Schrift gab. Durch Hrn. Dr. Merz erhielt nehmlich derselbe die Handschrift geliehen, so dass er eine genaue und erschöpfende Prüfung derselben vornehmen konnte, aus der erst der wahre Inhalt und Werth derselben erhellt. Der Codex, 1757 vom Hofapotheker J. H. Dewitz nebst mehren anderen Keimelien der Gymnasialbibliothek geschenkt, ist eine Papierhandschrift in 4.⁰ aus dem 15. Jahrhunderte (vor 1470), in Ostpreussen geschrieben, und hat 76 Blatt neuerer Zählung, doch fehlen ausserdem noch 4 Blätter und von Blt. 61 oben ein ausgerissenes Stück. Sein Inhalt ist ein Rechtsbuch, für Ostpreussen abgefasst, und zwar vorzüglich nach dem Schwabenspiegel; ausserdem sind benutzt das Rechtsbuch nach Distinctionen der im Jahre 1338 von Magdeburg nach Culm gesandte Schöffenbrief und Einiges vom Magdeburger Rechte. Neuen Stoff bietet uns der Codex zwar nicht, aber für die Geschichte des Rechts ist er von grosser Bedeutung und man kann daher dem Dr. Steffenhagen nur dankbar sein für seine mit grosser Akribie gegebene u. erschöpfende Analyse dieses litterarischen Schatzes. Die werthvollen Eigenschaften, die der Verf. schon in seinen anderen Schriften gezeigt hat, treten auch hier sprechend hervor und machen die Lectüre höchst anziehend. — 2. —

[319.] Anzeiger für Kunde der Deutschen Vorzeit. Organ des Germanischen Museums. Neue Folge. Jahrg. X. Verantwortliche Redaction: A. L. J. Michelsen. Dr. G. K. Frommann. Dr. A. v. Eye. Verlag der liter.-artist. Anstalt des german. Museums in Nürnberg. 4. Monatlich 1 Nr. à c. 2 B. mit Taf. Pr. n. 2 Thlr. (S. Anz. J. 1862. Nr. 234.)

Enth. in der die Beilage füllenden Chronik des Museums eine fortlaufende Uebersicht der den Museumssammlungen zu Theil werdenden Geschenke.

[320.] Geschichte des Germanischen Museums von seinem Ursprunge bis zum Jahre 1862. Festschrift zur Feier seines zehnjährigen Bestehens. Vom Bibliothekssecretär E. Hektor. Nürnberg, lit.-artist. Anstalt d. germ. Museums. 8. 58 S. Pr. n. 7½ Ngr.

Es giebt keine ähnliche Anstalt in der Welt, die in dem kurzen Laufe der ersten zehn Jahre zu der Grösse und Bedeutung wie das German. Museum angewachsen ist. Mit gerechtem Stolz dürfen die Begründer des Museums, unter ihnen vor allen der Freiherr v. u. z. Aufsess, auf den glänzenden Erfolg ihrer Bemühungen zurückblicken. Das vorl. Schriftchen lässt in Kürze alles Das, was in den zehn Jahren hinsichtlich des Ausbaues der grossartigen Anstalt geschehen ist, leicht übersehen.

[321.] **Die Lesehalle der deutschen Studenten zu Prag. 1848—1862. Prag, Eigenthum des Vereins. 1862. gr. 8. 76 S Pr. n 16 Ngr. Handelt S. 41—44 von der Bibliothek.**

Die Bibliothek, um deren Begründung, wie gerühmt wird, die Gönner der Lesehalle sich sehr verdient gemacht haben, ist theils durch Schenkungen theils durch Käufe regelmässig gewachsen — Jul. 1851 bis 1756, Jun. 1852 bis 1832, Decbr. 1853 bis 2200, Decbr. 1854 bis 2257, Jul. 1855 bis 2326, Decbr. 1856 bis 2588, April 1858 bis 3322, Febr. 1861 bis 5258, Ende 1862 bis 6138 Bde., die sich in folg. Weise vertheilen: A. Theologie 150, B. Philosophie 250, C. Techn. Wissenschaften 456, D. Medicin 452, E. Länder- u. Völkerkunde 187, F. Geschichte 656, G. Rechts- u. Staatswissenschaften 1324, H. Belletristik 1325, I. Moderne Sprachwissenschaften u. Litteratur 348, K. Gebundene Zeitschriften 345, L. Conversationslexika 64, M. Philologie 195, N. Naturwissenschaften 157, O. Druckschriften der Akad. d. Wissensch. 13, P. Politische Broschüren 40, S. Schiller-Goethebibliothek 178.

[322.] **Société Franklin pour la propagation des Bibliothèques municipales, autorisée par arrêté de S. Exc. M. le ministre de l'intérieur, en date du 19 septembre 1862. S. Bibliographie de la France, Chronique Nr. 5. S. 18—19.**

Abdruck des von der Gesellschaft ausgegebenen Circulars über Anlegung u. Unterhaltung der Bibliotheken.

[323.] **Notice raisonnée d'un traité médical datant du XIVme siècle avant notre ère et contenu dans un papyrus hiératique du Musée Royal (Département des Antiquités Égyptiennes) de Berlin publiée par le Dr. Henri Brugsch de l'Université de Berlin Accompagnée d'une planche colorée. Leipzig, Hinrichs. (Paris; Franck.) 4. 2 Bll. 20 S. mit 1 Facsim. Taf. Pr. n. 1 Thlr.**

Der Verf. wünscht durch diese „Notice" die Aufmerksamkeit der Aerzte u. aller Derer, die sich für Heilkunst interessiren, auf das Ms. zu lenken.

[324.] *** Sui Libri Corali conservati nella Biblioteca di Ferrara, Lettera del Bibliotecario Luigi Napoleone Cittadella al Cav. Gaetano Giordani. — Estr. dalla Gazzetta Ferrarese, No. 49, del 29 aprile 1862.**

[325.] *** Per la solenne dedicazione del Monumento a Gian Carlo di Negro nella Biblioteca civico-beriana il 19 maggio 1861. Raccolta di versi e prose. Genova, co' tipi del R. J. di Sordo-Muti. 1861. 4. 77 S.**

[326.] *** Catalogue de la Bibliothèque du Conservatoire royal de Musique à Liége. Liége. 8. 62 S.**

[327.] *** Die Feier des Geburtstages Sr. Majestät des Königs Frederik's VII welche am 6. October 1862 durch eine Rede des ordentlichen Professors der deutschen Sprache, Literatur und Alterthümer**

Dr. phil. Karl Weinhold im grossen academischen Hörsaale festlich wird begangen werden zeigen hiemit an Rector und Consistorium der Christian-Albrechts-Universität. Zur Geschichte der Kieler Universitätsbibliothek von H. Ratjen, Dr. ord. Professor und Bibliothekar etc. Kiel, Druck von Mohr. 1862. 4. 1 Bl. 64 S. (Auch mit dem einfachen Tit. „Zur Geschichte der Kieler Universitätsbibliothek" in den Handel gebracht. Pr. n. 15 Ngr.)

Enth. eine Uebersicht der Schriften zur Geschichte der Kieler Universitätsbibliothek — die Universitätsbibliothek bis zur Verlegung nach dem 1768 eingeweihten neuen Universitätsgebäude (Verzeichniss von 135 Drucken, die von Bordesholm nach Kiel gekommen sind) — Verzeichniss u. Beschreibung ehemaliger Bordesholmer Handschriften der Universitätsbibliothek, 38 an der Zahl, worunter mehre Miscellenhandschriften — Uebersicht über die spätere Zeit. — 1. —

Privatbibliotheken.

[328.] **Verzeichniss der von den Hofrath Professor Dr. Karl Wilh. Böttiger in Erlangen, Dr. phil. Krause, k. Landtagsstenographen in Dresden, Dr. Joh. Frdr. Ferd. Müller, Conrect. am Gymnas. zu Bautzen und O. Adolf Dietr. Schmidt, Advocat und k. Notar in Leipzig nachgelassenen Bibliotheken sowie der juristischen Abtheilung der nachgelassenen Bibliothek des Kreisgerichtsdirector Bieber in Gotha, welche nebst andern Sammlungen von Büchern aus allen Wissenschaften, Kunstblättern, Musikalien und Siegelsammlungen von dem 14. April an durch H. Hartung in Leipzig öffentlich versteigert werden sollen. 8. 1 Bl. 180 S. 4947 Nrr.**

Enth. hauptsächlich Geschichte, Philologie, Rechts- u. Staatswiss., Theolog., Naturwissensch. etc.

[329.] **Verzeichniss der hinterlassenen Bibliotheken des Dr. Carl Vogel, Director der ersten Bürgerschule zu Leipzig, und des Professor Dr. Friedrich Kraner, Rector der Thomasschule zu Leipzig, welche nebst einer reichhaltigen Sammlung von Werken aus allen Wissenschaften am 4. Mai zu Leipzig versteigert werden sollen. Eingesandt durch T. O. Weigel in Leipzig. 8. 2 Bll. 311 S. 7897 Nrr.**

Die Hauptpartien des vorl. Kataloges sind: Philologie, worunter eine reichhaltige „Bibliotheca Homerica" (S. 274—88); Geschichte u. Geographie; Theologie, Philosophie u. Pädagogik; Deutsche Sprache u. Litteratur; Medicin u. Naturwissenschaft.

[330.] **Verzeichniss der Bibliothek des verstorbenen Gymnasiallehrers Dr. Jacob in Cleve, philologischen, paedagogischen, historischen und belletristischen Inhalts, welche den 2. Mai von Max Cohen & Sohn in Bonn öffentlich versteigert wird. 8. 1 Bl. 31 S. 867 Nrr.**

Meist neuere Litteratur.

[331.] No. 78. Antiquarisches Bücherlager von Kirchhoff & Wigand in Leipzig. — Beschreibende Naturwissenschaften, (Zoologie, Botanik, Mineralogie, Geologie, Paläontologie, Bergbau und Hüttenkunde.) einen grossen Theil der Bibliothek K. C. von Leonhard's enthaltend. April. 8. 1 Bl. 58 S. 1801 Nrr.

Ein sehr treffliches, hauptsächlich im mineralog. u. verwandten Fache reiches Verzeichniss, mit der gewohnten Accuratesse redigirt.

[332.] * Catalogue des livres composant la Bibliothèque de feu Ch. Magnin, membre de l'Institut, dont la vente aura lieu le 16 février. Paris, Aubry. 8. XI, 64 S.

[333.] * Catalogue des livres de feu M. de Manne, ancien Conservateur-Administrateur de la Bibliothèque impériale, etc., suivi de manuscrits, lettres autographes et autres documents provenant du Cabinet de M. d'Anville, ancien premier Géographe du Roi. Paris, François. 8. VIII, 264 S. 2550 Nrr.

[334.] * Bibliothèque de la reine Marie Antoinette au petit Trianon, d'après l'inventaire original dressé par ordre de la Convention. Catalogue avec des notes inédites du Marquis de Paulmy, mis en ordre et publié par Paul Lacroix, conservateur de la bibliothèque de l'Arsenal. Paris, Gay. kl. 12. XXVIII, 128 S. 300 Exempl. auf Holl., 15 auf Chin. Pap., 2 auf Perg.

[335.] Verzeichniß der von dem Superintendent G. G. E. Meyer in Berne nachgelassenen Bibliothek, welche daselbst am 25. März versteigert werden soll. Druck von Strack in Bremen. 8. 1 Bl. 37 S. 1016 Nrr.

Theologie, Philologie, Geschichte etc.

[336.] Verzeichniss einer werthvollen Sammlung von Werken aus dem Gebiete der Numismatik, aus dem Nachlasse des E. F. Mooyer in Minden, welche in der Buch- und Antiquariatshandlung von List & Francke in Leipzig vorräthig sind. (Antiqu. Verz. No. 10.) 8. 1 Bl. 17 S. 306 Nrr.

Es schliesst sich an den oben Nr. 244 angeführten histor. Katalog der M.'schen Bibliothek. Das Verzeichniss der sprachwissenschaftl. Abtheilung dieser Bibl. erscheint in Kurzem.

[337.] * Catalogue des livres du Cabinet de M. N., dont la vente aura lieu le 10 février. Paris, Techener. 8. 76 S. 526 Nrr.

[338.] Verzeichniss der hinterlassenen sehr werthvollen naturhistorischen Bibliothek Kupferstiche, Radirungen und Lithographieen des Dr. Johann Heinrich Christian Friedrich Sturm, der Kaiserl. Leopold. Carol. deutschen Akademie der Naturforscher etc. Mitglied, welche am 15. April zu Nürnberg durch Antiquar Lorenz Krausser öffentlich versteigert werden. 8. 2 Bll. 58 S. 1571 Nrr.

Hauptsächlich reich im Fache der Botanik u. Zoologie, besonders vorzüglich in dem der Entomologie. Gut redigirt.

[339.] Catalogue d'une très-belle collection de Livres anciens et modernes de Théologie, Jurisprudence, Philosophie, Sciences diverses, Belles-Lettres, Histoire, etc., provenant de feu P. T. Verhaegen, aîné, Avocat près de la cour d'appel, etc., dont la vente publique aura lieu le 3 Mars. Bruxelles, Heussner. 8. 46 S. 774 Nrr.

Jurisprudenz, Geschichte, Belletristik etc.

Abdrücke aus Bibl.-Handschriften.

[340.] Die lateinisch-böhmischen Oster-Spiele des 14.—15. Jahrhunderts, handschriftlich aufbewahrt in der k. k. Universitäts-Bibliothek zu Prag. Herausgegeben von Dr. J. J. Hanuš, Bibliothecar. Prag, Bellmann. gr. 8. 3 Bll. 105 S. Pr. n. 24 Ngr.

Beschreibung und vollständiger Abdruck mit beigefügten Anmerkungen, als Beitrag zum comparativen Studium des mittelalterlichen Drama. S. 17—22 enth.: Literatur über die Kirchendramen; chronologisch geordnet von 1708 bis 1862, mit Umsicht zusammengetragen.

[341.] * Lettere inedite del Cardinal Pietro Bembo e di altri scrittori del secolo XVI, tratte da codici Vaticani e Barberini e pubblicate dal Prof. Giuseppe Spezi. Roma, tipogr. delle Scienze Matemat. e Fisiche. 8. XIV, 101 S.

[342.] Monuments inédits ou peu connus, faisant partie du Cabinet de Guillaume Libri, et qui se rapportent à l'Histoire des Arts du Dessin considérés dans leur application à l'Ornement des Livres. Londres, Dulau & Cie. 1862. gr. Fol. 14 S. 1 Bl. u. LX Tafeln. Pr. n. 66 Thlr. 20 Ngr. (Nur 300 Exempl.)

Ein Prachtwerk von ganz vorzüglicher Ausführung, dem man dadurch noch einen besonderen Werth zu geben gesucht hat, dass sämmtliche zu seiner Herstellung erforderlichen Steine u. Platten vernichtet worden sind. Der bei Weitem grösste Theil der Tafeln enthält Abbildungen von kunstreichen u. merkwürdigen Büchereinbänden aus dem XII. bis XVII. Jhrhdt. Es hätte sich wohl der Mühe verlohnt, wenn bei den Abbildungen mit erwähnt worden wäre, aus welchem früheren Besitze die abgebildeten zum grösseren Theile sehr kostbaren Stücke in den Libri'schen gekommen seien. Es dürfte eigentlich wunderbar scheinen, wie ein Privatmann im Stande gewesen ist, sich in den Besitz einer so grossen Anzahl kostbarer Stücke zu setzen, von denen so manche grössere öffentl. Bibliothek kaum die Hälfte u. noch weniger besitzt. Libri hätte es nach den bekannten Vorgängen jedenfalls selbst für nöthig finden sollen, anzugeben, auf welche Weise er in den Besitz der Stücke gekommen sei.

Bibliothekare.

[343.] Gasp. Jos. Mezzofanti, den verst. Custos der Vaticana, betreffend:

* The Life of Cardinal Mezzofanti; with an introductory Memoir of eminent Linguists, ancient and modern. By C. W. Russell, D. D. President of St. Patrick's College, Maynooth. With a Portrait, and Fac-similes in 26 languages. New Issue, with additional Fac-similes. London, Longman & Co. 8. 358 S. Pr. 12 sh. (S. Anz. J. 1858. Nr. 562.)

[344.] Angelo Pezzana, Bibliotecario della R. Parmense, geb. 17. Febr. 1772, gest. 20. Mai 1862.

* In morte del Commendatore Angelo Pezzana, Discorso letto dal cav. Amadio Ronchini alla R. Deputazione parmense di Storia patria nella tornata de' 4 giugno 1862. Parma, Carmignani. 1862. 4. Col Ritratto del Pezzana disegnato in pietra.

Necrologia. Da Cesare Guasti. Enth. im Archivio storico Italiano N. S. Tom. XV. Part. 2. Firenze, Vieusseux. 1862. gr. 8. S. 169—74.

[345.] Aus Berlin

habe ich von dem Verleger der Potthast'schen „Bibliotheca historica medii aevi" Kastner & Co. in Betreff der oben Nr. 115 gerügten verspäteten Einsendung des Restes von Recensionsexemplaren inzwischen so befriedigende Aufklärungen darüber erhalten, wesshalb mir der Schluss des vorgenannten Werkes so spät erst zugekommen war, dass ich mein öffentliches Bedauern aussprechen muss, gerade den Vorfall mit der Firma Kastner & Co. und keine andere geeignetere Gelegenheit zur Aeusserung meiner Rüge benutzt zu haben. Indessen — die Rüge selbst behält im Allgemeinen ihre volle Geltung, und hat von Seiten anderer Journalredaktionen, welche meine Bemerkungen in die Spalten ihrer Blätter aufgenommen haben, eine zustimmende Bestätigung gefunden. J. Petzholdt.

[346.] Aus Berlin.

Die vom verst. Paul Trömel (s. oben Nr. 102) hinterlassene Schillerarbeit wird der Freiherr W. v. Maltzahn herausgeben. Gewiss hätte die Publikation des Werkchens, an dem Trömel mit so grosser Liebe gehangen hat, keinem Würdigeren anvertraut werden können. Diese Mittheilung wird, hoffe ich, dem grossen Kreise von Freunden und Bekannten des Verstorbenen eine Freude und eine Art Genugthuung sein. Von Interesse dürfte es auch vielleicht so Manchem sein, noch nachträglich zu hören, was mir Trömel früher über seine Schillerarbeit geschrieben hat. „Von meiner Schillerbibliographie" schrieb er mir am 6. März 1861, „dachte ich mit Ihnen frei-

lich nicht mehr zu sprechen, sondern sie gleich zu senden, und bin nun doch noch nicht zu diesem Punkte gelangt. Seit vier Monaten ist das ganze Ding im Satze beendet und will doch nicht fertig werden. Freilich bin ich nicht ganz allein daran schuld. Die Correcturbogen sind seit langer Zeit in den Händen zweier der ersten Kenner der Schillerlitteratur — des Prof. Meyer in Nürnberg, der für Cotta die kritische Ausgabe der Werke Schillers vorbereitet, und des Freiherrn Wendelin von Maltzahn — Beide haben mir die genaueste Durchsicht und Ergänzung zugesagt, und da diess ein Act besonderer Liebenswürdigkeit ist, der den Werth meiner Arbeit natürlich bedeutend erhöhen wird, so kann ich, und wenn es auch die ganze Sache sehr verzögert, natürlich nicht drängen, die Arbeit zu beschleunigen. Ich werde dann aber auch, wenn das Opus das Licht der Welt erblickt, das Bewusstsein haben, eine Arbeit zu bieten, die ihren Gegenstand so vollkommen abschliesst, wie diess in einem solchen Falle überhaupt möglich ist. Ich werde voraussichtlich nie wieder an eine Arbeit so viel Mühe und Zeit wenden als an diese; diese eine soll nun aber auch ein Muster werden, und wenn es auch noch Monate dauern sollte, ehe sie zum Erscheinen fertig wird."

[347.] Aus Berlin

erscheint im Verlage der Königl. Geh. Ober-Hofbuchdruckerei (Decker) in Kurzem „Bibliografia dei lavori publicati in Germania sulla Storia d'Italia di Alfredo Reumont." (30¼ Bog. in 8. Pr. n. 2 Thlr. 20 Ngr.) Diese Bibliographie wird keine blosse Aufzählung von Titeln sondern zugleich ein Repertorium der mannigfaltigsten historischen und litterarischen Notizen sein, welche wie die politische und Kirchengeschichte so die Litterär- und Kunstgeschichte umfassen. Freilich ist aus der vorläufigen Anzeige des Buches von Seiten der Verlagshandlung noch nicht ersichtlich, in welcher Beziehung diese Bibliographie zu den vom Verf. unter gleichem Titel früher im „Archivio storico Italiano" veröffentlichen Mittheilungen stehen wird. Falls die angekündigte Bibliographie mit letzteren identisch oder verwandt wäre, so dürfte sie hauptsächlich für Italien weniger für Deutschland von Interesse sein.

[348.] Aus Dresden.

Im Anz. J. 1857. Nr. 703 hatte ich „Bibligraphisch-litterarische Mittheilungen über Georg Paul Alexander Petzholdt" abdrucken lassen und bei dieser Gelegenheit mit erwähnt, dass dessen Reisewerk über das südliche Russland im Verlage von H. Scheube in Gotha zu Ostern 1858 erscheinen sollte. Das Scheube'sche Geschäft ist einstweilen, wie bekannt,

geschlossen worden, und in Folge dessen damals das Petzholdt'sche Reisewerk nicht erschienen. Die von Scheube gegen den Verf. verübte Unredlichkeit ist sogar Veranlassung gewesen, dass das Reisewerk in den nächstfolgenden Jahren auch in anderem Verlage nicht hat erscheinen können. Erst jetzt sind alle Schwierigkeiten beseitigt, die sich der Publikation des Reisewerkes entgegengestellt hatten; dasselbe wird nun gegen Michaelis gegen wärtigen Jahres im Verlage von Herm. Fries in Leipzig die Presse verlassen.

[349.] Aus Leipzig

ist bei Fleischer ein Schriftchen „Die Anfechtungen der Sinai-Bibel. Von Constantin Tischendorf (kl. 8. 24 S. Pr. n. 5 Ngr.)" auch in der wissenschaftlichen Beilage der Leipziger Zeitung abgedruckt, erschienen. Der Verf. ist darin theils gegen den Kämpfer für des Schwindlers Simonides Behauptung, dass der Codex Sinaiticus unächt und erst in neuerer Zeit fabricirt sei (s. oben Nr. 251), „den neuen Don-Quixote der britischen Insel, der nicht nur zwischen aufstäubenden gehörnten Heeresmassen seinen siegestrunkenen Einzug in die Leipziger „Grenzboten" gehalten, sondern auch schon mehr als Einen Sancho Pansa zu Esel auf dem Continente, der gepriesenen Heimath der Intelligenz, gefunden habe" zu Felde gezogen theils gegen des Russischen Archimandriten Prophyrius Uspensky im Newski-Kloster „Aufschrei frömmelnden Unverstandes", der im Sinai-Codex verschiedene Ketzereien entdeckt haben will.

[350.] Aus Neapel

hat der Buchhändler Alb. Detken angezeigt, dass das im Anz. J. 1862. Nr. 91 genannte Werk „Manuale teorico-pratico di Bibliografia di Giuseppe M. Mira (Palermo, stamp. di Piola)" nun vollständig erschienen sei; dasselbe besteht aus 2 Oct.-Bden (I. 586 S., II. 427 S. mit Taf.) und hat einen buchhändl. Nettopreis von 4 Thlr. 20 Ngr.

[351.] Aus Paris

hat P. Deschamps, wie schon oben Nr. 118 erwähnt ist, einen „Essai bibliographique sur M. T. Cicéron" veröffentlicht, und das Erscheinen eines ähnlichen „Essai bibliographique sur Horace et Virgile" in nahe Aussicht gestellt. In Betreff des ersteren Werkchens schreibt der Verf.: „Ceci n'est point un essai de critique ni d'esthétique littéraire, pas même une modeste étude de philologie, à propos du plus illustre des polygraphes romains." Des Verf.'s Ziel bei der Bearbeitung seines Werkchens ist ein viel bescheideneres gewesen; er will „essayer de faire l'histoire des manuscrits de Cicéron, raconter, aussi succinctement que possible, les péripéties par lesquelles ils sont dû passer depuis les époques barbares jusqu'à la decouverte de l'imprimerie,

c'est-à-dire jusqu'à la renaissance des lettres; faire suivre cet aperçu, nécessairement fort imparfait et un peu confus, d'un extrait bibliographique relatif aux premières et aux meilleures éditions des nombreux ouvrages du prince des orateurs romains." Dieses Ziel hat der Verf., wie man zugestehen muss, in anerkennenswerther Weise erreicht, wenn schon nicht unbemerkt bleiben darf, dass vom Verf. der Deutschen Ciceronianischen Litteratur, obgleich er darin eine sonst den Franzosen nicht eben gewöhnliche, sehr achtbare und eingehendere Kenntniss zeigt, doch ihrem wissenschaftlichen Werthe nach nicht ganz die volle Rechnung getragen worden ist. Was den die Leser des Anz. zumeist interessirenden eigentlich bibliographischen Abschnitt, die Uebersicht der älteren und besseren Ausgaben von Cicero's gesammten Werken sowohl als der Einzelausgaben der Opera rhetorica et oratoria, Epistolae und Opera philosophica anlangt, so ist der Verf. darin hauptsächlich, obschon nicht blindlings, sondern mit kritischer Umsicht, den Angaben des Brunet'schen bibliographischen Handbuchs gefolgt. Als Anhang findet sich S. 109 84 eine Aufzählung der in Europäischen Bibliotheken befindlichen Ciceronianischen MSS. aus den Katalogen von Montfaucon, Le Maistre und Bandini, an deren Stelle, wie schon oben Nr. 118 erwähnt, der Verf. später ein genaueres Verzeichniss geben zu können hofft. Man darf dieser, gewiss vielen Müh- und Zeitaufwand erfordernden Arbeit, eben so wie dem in Aussicht gestellten bibliographischen Werkchen über Horaz und Virgil mit einer gewissen Erwartung entgegensehen.

[352.] Aus Paris

ist im Verlage von Aubry, wie oben Nr. 183 bereits angezeigt worden, eine bibliographische Uebersicht der in Frankreich erschienenen photographischen Litteratur (auf dem Haupttit.: 1863, auf den Umschlagstit.: 1862) herausgegeben worden. Dieselbe enthält eine chronologische Aufzählung von 172 Nrr. aus den J. 1836 bis 1862, unter denen sich wohl die eine und die andere Schrift zur Ergänzung der sonst bei Weitem allgemeineres Interesse beanspruchenden Zuchold'schen „Bibliotheca photographica" — die, um diess hier beiläufig gleich mit zu erwähnen, im Laufe des nächsten Jahres in einer II. vermehrten und verbesserten Auflage erscheinen wird — finden lassen dürfte. Am Schlusse des Büchelchens sind die betreffenden Gesellschafts- und periodischen Schriften besonders zusammengestellt und ein alphabetisches Namenregister angehängt.

[353.] Aus St. Petersburg.

Auf Kaiserlichen Befehl hat die Russische Regierung aus dem Besitze des karaitischen Gelehrten Abraham Firkowitsch

eine von demselben im Laufe von über 30 Jahren veranstaltete Sammlung karaitischer Schriften, welche nach dem Urtheile Sachverständiger „nicht nur für die Kritik des Textes der heil. Schrift sondern auch überhaupt für Paläographie und Chronologie und ausserdem noch für die Geschichte des südlichen Russlands von grosser Wichtigkeit" sein soll, für die Summe von 100,000 R. S. angekauft und der Kaiserl. öffentlichen Bibliothek als Eigenthum übergeben. Diese Sammlung besteht; 1) aus 47 Rollen des Pentateuch auf Leder und Pergament; 2) aus 77 Codices der heiligen Schrift; 3) aus 33 Uebersetzungen in allen möglichen Sprachen; 4) aus 272 Werken karaitischer Schriftsteller; 5) aus 523 Werken rabbinischer Schriftsteller; 6) aus 250 verschiedenen Acten, historischen Briefen und Artikeln; 7) aus 722 Grabinschriften; 8) aus etwa 300 Documenten, welche die Geschichte der Karaïm im westlichen Russland betreffen; 9) aus etwa 300 alten Plänen verschiedener neurussischer Städte.

(Beil. z. Augsb. allg. Ztg. Nr. 34. S. 551.)

[354.] Aus Rovetta

hat Luigi Fantoni ein seiner Familie seit 1819 angehöriges eigenhändiges Manuscript des H. Thomas v. Aquino, welches den Traktat „Contra Gentes" enthält, zum Verkaufe ausgeboten. Das Manuscript stammt aus dem Dominikanerkloster S. Bartolomeo in Pergamo, wohin es seit 1355 von Neapel gekommen ist. Die Hauptbibliotheken der ganzen Welt sind eingeladen, auf dieses wichtige und wegen seiner zahlreichen Varianten besonders bemerkenswerthe Manuscript ihre Kaufgebote zu thun, die Kaufgebote dürfen sich aber nur auf die höchst mässige und wahrhaft bescheidene Summe von 50,000 Fr. und mehr belaufen. Natürlich lässt sich erwarten, dass die Concurrenz der Kaufliebhaber bei einem solchen Angebote eine sehr grosse sein werde!

[355.] Aus Venedig

hat Giusto Ebhardt (la Libreria alla Fenice) seine bisherige „Bibliografia della Letteratura Italiana" (s. Anz. J. 1862. Nr. 438) eingehen lassen und dafür nach Uebereinkunft mit Giacomo Molini in Florenz den ausschliesslichen Debit der bei diesem erscheinenden „Bibliografia Italiana" übernommen. Aus der Uebernahme dieses Debits von Seiten eines Deutschen Buchhändlers ist allerdings den Deutschen Abnehmern nicht gerade ein besonderer Vortheil erwachsen, denn mit gegenwärtigem Jahre ist der Preis der Molini'schen „Bibliografia Italiana" für Deutschland von It. L. 10 (mit n. 2 Thlr. 15 Ngr. berechnet) auf It. L. 12 (gegenwärtig mit n. 4 Thlr. 8 Ngr. berechnet) erhöht worden. (S. oben Nr. 276.)

NEUER ANZEIGER
für
Bibliographie und Bibliothekwissenschaft.

Herausgegeben von Dr. J. Petzholdt.

Mai.	Inhalt:	1863.

[356.] Aus den Erfahrungen eines fünfundzwanzigjährigen Bibliotheklebens.

Wenn von mir für die nachstehenden Zeilen der Titel „Aus den Erfahrungen eines fünfundzwanzigjährigen Bibliotheklebens" gewählt worden ist, so habe ich damit Das bezeichnen wollen, dass sich darin Einiges aus meinen Erfahrungen, die ich im Laufe von fünfundzwanzig Jahren theils in der Praxis der von mir selbst verwalteten Bibliothek theils im Verkehre mit anderen Bibliotheken zu machen Gelegenheit gehabt habe, mitgetheilt findet. Die Erfahrungen sind trüber und freudiger Art. Zunächst gedenke ich von trüben Erfahrungen zu sprechen.

Unter die trübsten Erfahrungen rechne ich die leider nur zu oft gemachte Wahrnehmung, dass sich unter einer sehr grossen Anzahl von Deutschen Bibliothekaren wenig Sympathie für litterarische Arbeiten im Bereiche der Bibliographie und Bibliothekwissenschaft findet, also gerade derjenigen Wissenschaftsfächer, die für den Bibliothekar die eigentlichen Berufswissenschaften sein sollten. Denn abgesehen davon, dass verhältnissmässig nur sehr Wenige der Bibliothekare sich selbst mit bibliographisch oder bibliothekwissenschaftlich litterarischen Arbeiten beschäftigen — und obschon Einzelne eine aussergewöhnliche und sogar wunderbar grosse litterarische Thätigkeit entwickelt haben, so ist doch von dieser Thätigkeit den bibliographischen und bibliothekwissenschaftlichen Fächern ganz unverhältnissmässig wenig zu Gute gekommen — erhalten nicht einmal die auf Bibliographie und Bibliothekwissenschaft bezüglichen litterarischen Arbeiten Anderer von Seiten der Bibliothekare die erforderliche Unterstützung und Hilfe. So würde es z. B. mit meinen eigenen litterarischen Arbeiten der gedachten Art sehr misslich bestellt gewesen sein, wenn ich mich dabei auf die

Unterstützung und Beihilfe meiner Collegen allein angewiesen gesehen hätte; lediglich die sehr freundliche und überaus anerkennenswerthe Liberalität einzelner Bibliotheksverwaltungen und die besondere Gefälligkeit einzelner befreundeter Collegen und Litteraten einerseits, sowie andererseits die fast unter allen Umständen und alle Zeit bereite litterarische Dienstfertigkeit der Deutschen Buchhändler, denen ich für ihre Zuvorkommenheit und Gefälligkeit nicht genug danken kann, haben es mir möglich gemacht, litterarische Arbeiten zu unternehmen, zu denen meine eigene Kraft und Mittel nicht ausgereicht haben würden. Viele meiner Collegen hätten mir wohl dann und wann mit wenig Mühe und Zeitaufwand eine Beihilfe gewähren können, aber Mangel an Sympathie für dergleichen Arbeiten hat sie nicht dazu kommen lassen, sich auch nur zu einer Handregung veranlasst zu finden. In die Kategorie dieser selbst vor einer Handregung zurückschreckenden Collegen gehört vor Allem der Vorstand einer Deutschen Universitätsbibliothek, in Bezug auf welchen ich einen Fall erzählen kann, bei dem man nicht weiss, ob der Mangel an Handregung mehr die Folge einer blossen Lässigkeit oder an Mangel an Höflichkeit ist. Ein mir befreundeter namhafter Gelehrter, der sich selbst stets als Muster litterarischer Dienstfertigkeit nach allen Seiten hin bewiesen hat, wendet sich an den gedachten Vorstand mit einer Bitte und Anfrage, ob sich in der seiner Obhut unterstellten Universitätsbibliothek der Briefwechsel eines längst verstorbenen Gelehrten befinde. Auf die Anfrage erfolgt aber keine Antwort, obschon der Vorstand der Bibliothek Beamte genug zur Verfügung hat, von denen er Einen mit der Antwort hätte beauftragen können, um der Mühe, selbst zu schreiben, überhoben zu sein. Mein Freund, der meinerseits eine nähere Bekanntschaft mit dem Vorstande der Universitätsbibliothek voraussetzt, wendet sich an mich mit der Bitte um Befürwortung seines Gesuches wegen Auskunft über den Briefwechsel. Ich schreibe desshalb an den Vorstand der Bibliothek; aber auch dieses mein Schreiben hat keinen Erfolg, und mein Freund befindet sich zur Zeit, soweit mir bekannt ist, noch ohne alle und jede Nachricht. Das heisst denn doch in der That Lässigkeit und Mangel an Höflichkeit, die nöthigenfalls an den Pranger der Oeffentlichkeit gestellt zu werden verdienen. Zu anderen trüben Erfahrungen haben mir die Bibliotheksaufwärter Veranlassung gegeben. Die Klasse der Aufwärter überhaupt ist ein Menschenschlag, der unter Umständen sehr, sehr nützlich und brauchbar sein, unter gewissen Verhältnissen aber auch im höchsten Grade unbequem werden kann, sowohl, was die Bibliotheksaufwärter speciell anlangt, gegen das mit der Bibliothek verkehrende Publikum, als auch gegen die Bibliotheksbeamten selbst, zu deren Dienste

sie mit bestellt sind. Wo von oben herein, d. h. von Seiten der Bibliotheksdirection den Aufwärtern die Zügel nicht passend angelegt sind, und zu Zeiten nicht scharf genug angezogen werden, da stellt sich bei dergleichen Leuten nur zu leicht, wie auf der einen Seite eine kriechende Höflichkeit gegen den nachsichtigen Bibliotheksdirektor, so aber auch auf der anderen Seite ein, wie man im gewöhnlichen Leben zu sagen pflegt, so widerhaariges Benehmen gegen die unteren Bibliotheks-Beamten ein, dass diese da, wo sie eigentlich befehlen könnten, sich zu ganz ergebenen Bitten gegen den Herrn Aufwärter herablassen, und auch dann noch froh sein müssen, wenn der Herr Aufwärter Musse findet, und so gefällig ist, den Bitten Folge zu geben. Wie ein guter und tüchtiger Bibliotheksaufwärter durch Bereitwilligkeit, Dienstfertigkeit und Anstelligkeit alle Mittel in den Händen hat, um den übrigen Bibliotheksbeamten den Dienst zu einem sehr angenehmen Leben mit machen zu helfen und sich der Bibliothek überhaupt verhältnissmässig viel nützlicher und werthvoller zu erweisen, als diess so manchem subalternen Beamten bei allem guten Willen zu thun im Stande ist, so kann ein sogenannter widerhaariger Aufwärter namentlich den subalternen Beamten das Leben in jeder Weise verbittern und alle Arbeit sauer machen. Und wie treten solche Aufwärter erst dem Publikum gegenüber auf; weit entfernt davon, daran zu denken, dass der Aufwärter zum Dienste der Bibliothek und die Bibliothek wieder zum Dienste des Publikums da ist, behandeln sie nur zu oft das Publikum mit einer Grobheit, die bei dem geringen Bildungsgrade desjenigen Standes, welchem der Aufwärter in der Regel angehört, dem gebildeteren Theile des Publikums im höchsten Grade empfindlich und auffällig sein muss. Auch erlauben sich von den Aufwärtern, wo nicht von Seiten der Direktion ein scharfes Regiment geführt wird, so Manche leicht Uebervortheilungen des Publikums. Zu dergleichen Uebervortheilungen rechne ich unter gewissen Umständen das Emballageberechnen bei Sendung von Büchern an Auswärtige. Es ist natürlich nicht anders als billig und gerecht, dass, wenn von Seiten einer Bibliothek Jemandem Bücher nach auswärts gesendet werden, derselbe die von der Bibliothek behufs der Emballage der Bücher aufgewendeten baaren Auslagen wiederzuerstatten hat. Ich will den Fall setzen, dass eine neue Bücherkiste zum Transporte der Bücher angefertigt werden muss, so mag man es in der Ordnung finden, dass der Empfänger der Bücher die Kosten für Anfertigung der Kiste zu tragen hat. Auf keinen Fall ist es aber in der Ordnung, wenn — wie mir diess selbst beim Verkehre mit einer auswärtigen Bibliothek viele Male vorgekommen ist — bei jeder kleineren Sendung eines oder mehrer Bücher, zu deren Emballage

alte und bereits gebrauchte Materialien, wie abgenutzte Makulatur, auf der einen Seite mit Adressen versehene Pappen, zusammengeknüpfte Bindfadenstückchen, verbraucht worden sind (die überdiess ohnehin bei der Rücksendung der Bücher der Bibliothek zurückerstattet werden müssen), dafür von den Aufwärtern dem Empfänger eine Kostenberechnung von 4 Ngr. und mehr gemacht und der Kostenbetrag durch Postvorschuss gleich im Voraus erhoben wird. Darf ich nicht annehmen, dass eine solche Kostenberechnung von Seiten einer liberalen Bibliotheksdirektion anbefohlen oder auch nur gestattet werden könne, so muss ich die Erhebung der Emballagegebühren durch Postvorschuss in den angegebenen Bagatellfällen als eine Uebervortheilung des Publikums von Seiten der Aufwärter bezeichnen, die ebenfalls an den Pranger der Oeffentlichkeit gestellt zu werden verdient.

Auch im Verkehre mit dem Publikum habe ich genug Anlass zu trüben Erfahrungen gefunden. Ich habe mir es in meiner Bibliothekspraxis zur ganz besonderen Pflicht gemacht, gegen das mit der Bibliothek verkehrende Publikum, gleichviel ob mir Jemand persönlich befreundet ist oder nicht, so gefällig als möglich zu sein, und seinen Wünschen, soweit es mein Amt nur irgend erlaubt, anregend und aufmunternd entgegenzukommen; ich weiss es aus eigner Erfahrung aus dem Verkehr mit anderen Bibliotheken selbst nur zu gut, wie angenehm und die Studien fördernd eine solche Gefälligkeit der Bibliothekare ist, und wie sehr man sich diesen dafür zum aufrichtigsten Danke verpflichtet fühlen muss. Ich sollte meinen, diess müsse ein Jeder wissen und fühlen. Aber es giebt doch genug Leute, die davon wenig oder gar keine Ahnung zu haben scheinen. Es giebt Leute, die zwar, so lange sie die Bibliothek besuchen und die Gefälligkeit des Bibliothekars in Anspruch zu nehmen gezwungen sind, allerdings von Dank gegen denselben überfliessen, hinterher aber, sobald sie die Bibliothek nicht mehr nöthig zu haben glauben, bei gelegentlichem Zusammentreffen mit dem Bibliothekare, z. B. auf der Strasse, diesen fast gar nicht mehr zu kennen scheinen, und eher über denselben hinwegstolpern, ehe sie sich dazu entschliessen, die früheren Ausdrücke ihrer Hochachtung und dankbaren Erkenntlichkeit durch Hutabziehen zu erneuern. Diess ist indessen noch nicht die schlimmste Art von Leuten, die dem Bibliothekare zu trüben Erfahrungen Veranlassung geben. Es giebt Leute, die im nämlichen Augenblicke, wo sie von Seiten des Bibliothekars eine besondere Gefälligkeit geniessen, demselben doch vorkommenden Falles die Gefälligkeit nicht nur nicht zu erwiedern zu brauchen sondern auch über die einfachsten Regeln des Anstandes und der Höflichkeit sich hinwegsetzen zu

können glauben. Von dergleichen Leuten sind mir ein paar Beispiele aus dem Stande der Pädagogen vorgekommen, also gerade Derjenigen, die unsere Kinder bilden und sie Anstand und Höflichkeit mit lehren sollen. Das Benehmen eines dieser Pädagogen verdient besonders angemerkt zu werden. Derselbe kommt eines Tages zu mir und erbittet sich, da er mit der Bearbeitung einer Schrift beschäftigt sei, einige Notizen über die von dem zu bearbeitenden Gegenstande handelnde Litteratur; bereitwillig gebe ich ihm nicht nur diese Notizen sondern erbiete mich auch, ihm die betreffende gesammte Litteratur, soweit sie in der Bibliothek mir zu Gebote stehe, zusammenzusuchen und vorzulegen. Er ist über dieses Anerbieten sehr erfreut und glücklich und fragt, wenn er mich wohl auf der Bibliothek besuchen dürfe. Meine Antwort ist: an jedem Wochentage früh von 8 bis über 12 Uhr. Da äussert er sein tiefes Bedauern, dass ihm der Besuch der Bibliothek an den Wochentagen nicht gut möglich sei und weist indirekt darauf hin, ob der Besuch nicht auch einmal Sonntags geschehen könne. In Betreff der den Pädagogen an den Wochentagen verfügbaren meist beschränkten Zeit erbiete ich mich zuvorkommend, mit ihm an irgend einem Sonntage in die Bibliothek zu gehen. Hocherfreut über dieses mein gütiges Zugeständniss, welches er sich kaum anzunehmen getraue, bestimmt er den nächsten Sonntag zum Besuche der Bibliothek und verspricht mich zu diesem Behufe aus meiner Wohnung, an der er ohnehin vorbeigehen muss, abzuholen. Nachdem ich in der Bibliothek alle für die Arbeit des Pädagogen dienlichen Schriften nicht ohne erheblichen Zeitaufwand habe zusammensuchen und bereit legen lassen, halte ich mich selbst an dem bestimmten Sonntage von früh 8 Uhr in voller Kleidung zum Abholen bereit. Wer aber nicht kommt und mich nicht abholt, mir auch sonst keine Nachricht von sich giebt, das ist mein Herr Pädagog. Anderen Tages entschuldigt sich der Herr Pädagog, dass er durch einen Bekannten, der ihn besucht habe, abgehalten gewesen sei, mich zur Bibliothek abzuholen, und hat auch sonst später von den in der Bibliothek für ihn zusammengesuchten Büchern keinen Gebrauch gemacht. Wie man ein solches Benehmen mit dem rechten Namen zu bezeichnen habe, das brauche ich wohl Niemandem erst zu sagen, ebenso wie sicher Jedermann mit mir wohl darüber einverstanden sein wird, dass ein solcher Fall sich ganz dazu eignet, an den Pranger der Oeffentlichkeit gestellt zu werden. Endlich sind es auch die Buchhandlungen, mit denen die Bibliothek im Verkehre steht, welche dem Bibliothekar trübe Erfahrungen bereiten. Allerdings sind es in der Regel nicht die Prinzipale selbst — denn diese sind meist zu gute Geschäftsleute, als dass sie dem Bibliothekar zu trüben

Erfahrungen Veranlassung geben und dadurch möglicher Weise den ihnen mehr oder weniger Gewinn bringenden Geschäftsverkehr mit der Bibliothek stören sollten — sondern vielmehr die Commis, die durch Regelwidrigkeiten in der Lieferung von Fortsetzungen, in den Rechnungen und sonst dem Bibliothekar Grund zu Klagen und Rügen geben und, falls sich der Bibliothekar erlaubt, seine Klagen laut werden zu lassen, sich dann auch noch erdreisten, ihren Unwillen darüber in einer sehr unpassenden Weise kund zu thun. Man mag freilich sagen, dass sich der Bibliothekar vor dergleichen Aergernissen mit den Commis durch Abbrechen des Geschäftsverkehres mit den betreffenden Buchhandlungen sicher stellen könne; aber — was soll man thun, wenn der Principal, die Höflichkeit und Freundlichkeit selbst, herzueilt und sein tiefes und gerechtes Bedauern über das unpassende Benehmen seines Commis ausspricht mit der Versicherung, dass Dergleichen gewiss nicht wieder vorkommen solle. Der billig denkende und gutmüthige Bibliothekar wird, in Betracht, dass ein Abbrechen des Geschäftsverkehres mit der Buchhandlung weniger den Commis selbst als vielmehr den Principal trifft, und dass dieser von dem unpassenden Benehmen seines Commis nicht direkt die Schuld trägt, auch überhaupt bei dem besten Willen nicht alle und jede Ueberschreitung seiner Leute verhindern kann, sich durch die Entschuldigungen des Principals beschwichtigen lasse, seinen Aerger verschlucken und — vorkommenden Falles neuen Aergernissen mit den Commis sich ausgesetzt sehen. Diess sind wirklich sehr trübe Erfahrungen, von denen ich für meine Person eine wenig erbauliche Geschichte erzählen könnte.

Doch diessmal genug von den trüben Erfahrungen, und daher auch hier Nichts weiter von den litterarischen Piraten, mit denen fast jede Bibliothek in Berührung kommt und welche dem Bibliothekar auch nicht gerade zu Erfahrungen sehr freudiger Art Veranlassung geben.

[357.] Kritische Uebersicht der ikonographischen Bibliographie.

(Schluss.)

*Catalogue of a Collection of engraved Portraits the largest ever submitted to the public; comprising nearly 20,000 Portraits of Persons connected with the history and literature of this country, from the earliest period to the present time. Alphabetically arranged with the names of the Painter and Engraver and the size of each plate. London, Edward Evans. 8°. (Antiq. Katalog.) Antiq. Pr. c. 3 Thlr.

*Catalogue of engraved British Portraits comprising 30,000 Portraits of Persons connected with the history and literature

of Great Britain, the British Colonies, and the United States of America. Accompanied by concise biographical notices etc. Vol. II. London, A. E. Evans and Son. 1853. 8°. (Antiq. Katalog.) Antiq. Pr. c. 3 Thlr.

Liste alphabétique des Portraits des Personnages nés dans l'ancien Duché de Lorraine, celui de Bar et le Verdunois dont il existe des Dessins, Gravures et Lithographies, Avec l'indication du format et le nom des Artistes, par Soliman Lieutaud. Paris, chez l'auteur; et chez Rapilly et Sieurin. (Sévres, impr. de Cerf.) 1852. gr. 8°. 2 Bll. IV, 120 S. (Nur 200 Exempl.)

Sehr reiche und schätzbare Materialien, die aber wie die übrigen ähnlichen L.'schen Publikationen in Bezug auf die einzelnen Stiche wohl noch etwas genauere Angaben zu wünschen übrig lassen. — Im J. 1863 ist erschienen: „* Liste alphabétique de Portraits dessinés, gravés et lithographiés, de personnages nés en Lorraine, pays messin, et de ceux qui appartiennent à l'histoire de ces deux provinces, avec une courte notice biographique sur chaque personnage, l'indication du format des portraits et les noms des artistes dont ils sont l'oeuvre. 2e édition, corrigée et considérablement augmentée par Soliman Lieutaud. Paris, Rapilly. (Versailles, impr. Cerf.) 8°. VIII, 183 S.

Beschrijvende Catalogus van 7000 Portretten, van Nederlanders, en van Buitenlanders, tot Nederland in betrekking staande, afkomstig uit de Collectiën: de Burlett, Verstolk van Soelen, Lamberts, enz.; met twee uitvoerige Registers: 1°. der Personen, systematisch gerangschikt; 2°. der Portretten, volgens de Schilders en Graveurs; met eene uitvoerige Voorrede over Regeling en Beschrijving van dergelijke Verzamelingen, en eene gedetailleerde Opgave der vroeger verkochte. Alles verzameld en beschreven door Frederik Muller, Boekhandelaar te Amsterdam. Amsterdam, Muller. 1853. gr. 8°. XL, 408 S. Pr. n. 4 Thlr.

Sehr vortreffliches Werk, welches sowohl hinsichtlich seines Inhaltes als auch seiner Bearbeitung im Bereiche der Portraitlitteratur eine der ersten Stellen einnimmt. — Eine abgekürzte Ausgabe dieses grösseren raisonnirenden Kataloges ist: „Catalogue d'une très belle et nombreuse Collection de Portraits Neerlandais; de Portraits d'étrangers qui ont eu des rapports avec la Hollande; de quelques autres Portraits d'étrangers; de Livres à Portraits; de Catalogues de ventes d'art avec les prix; enfin de Livres sur l'Histoire des arts, etc. Amsterdam, Muller. 1853. kl. 4°. 2 Bll. 95 S. Pr. 75 c. (Auct. 5. Septbr. 1853.)

Liste des Portraits Dessinés, Gravés ou Lithographiés des Députés à l'Assemblée nationale de 1789, avec l'indication de leur format et le nom des Artistes à qui ils sont dus, précédés d'une courte Notice biographique sur chaque Personnage, par Soliman Lieutaud. Paris, chez l'auteur; et chez Rapilly

et Guillemot. (Sèvres, impr. de Cerf.) 1864. Lex. 8°. 1 Bl. II, 218 S. (Nur in wenigen Exempl. abgedruckt.)

Enthält wie die früheren ähnlichen L.'schen Publikationen sehr reiche und schätzbare Materialien, die aber in Bezug auf die einzelnen Stiche wohl noch etwas genauere Angaben zu wünschen übrig lassen.

Kunstlager-Katalog I. von G. A. Drugulin's Antiquarium in Leipzig. Alphabetisches Verzeichniss gestochener Portraits zur politischen und Culturgeschichte aller Zeiten und Länder. Mit biographischen Notizen. Abth. I.: Ausländer. Leipzig, Druck von Giesecke & Devrient. 1854. 8°. 4 Bll. 96 S. Pr. n. 10 Ngr. — Als II. Abtheilung hierzu: Deutscher Portrait-Katalog von Wm. E. Drugulin. Hft. 1. Leipziger Kunst-Comptoir. [1856.] 8°. 2 Bll. 178 S. Pr. n. 20 Ngr.

Von Wm. E. Drugulin redigirt.

Zur Zeit das beste und reichhaltigste Verzeichniss der im Antiquarhandel befindlichen Portraits. Der als II. Abtheilung ausgegebene Deutsche Portrait-Katalog, dem später noch ein Register folgen soll, ist zuerst 1854 erschienen; ein 2. Heft dazu wird nicht erscheinen. Der Herausgeber hat vielmehr den Plan statt dieser Fortsetzung und der früheren Kataloge überhaupt ein ganz neues Gesammtverzeichniss von c. 25,000 Nummern Portraits berühmter Personen aller Nationen in Druck zu geben.

Beschreibendes Verzeichniss der ersten Abtheilung der werthvollen Portrait-Sammlung des W. E. Drugulin. Leipzig, Hartung. 1855. 8°. 2 Bll. 112 S. (Auct. 21. Mai 1855.)

Vom Besitzer selbst redigirt. Die I. Abtheilung dieser werthvollen, 2998 Nrr. starken Sammlung enthält ausgesucht gute Stiche. In der von S. 86 an beginnenden II. Abtheilung befinden sich Portraits, bei denen es sich mehr um die authentische Darstellung als um den Kunstwerth handelt.

Recherches sur les Personnages nés en Champagne dont il existe des Portraits dessinés, gravés ou lithographiés. Liste des Portraits, noms des Artistes dont ils sont l'oeuvre, indication du format, précédés d'une courte Notice biographique, par Soliman Lieutaud. Paris, chez l'auteur; et chez Rapilly. (Laon, Fleury impr.) 1856. Lex. 8°. 2 Bll. IV, 128 S. (Nur 200 Exempl.)

Ebenfalls wie die anderen ähnlichen L.'schen Portraitkataloge von sehr reichem und schätzbarem Inhalte, der jedoch in Bezug auf die einzelnen Stiche wohl noch etwas genauere Angaben zu wünschen übrig lässt.

Verzeichniß einer Sammlung von Künstler-Portraits. Druck von Schröder in Kulmbach. (1857.) kl. 8°. 24 S. (Antiquar. Katalog von Fr. Heerdegen in Nürnberg, Nr. 220.)

Bemerkenswerth.

Portraits-Catalog. Verzeichniss aller Portraits welche in Deutschland bis Ende des Jahres 1857 erschienen und noch vom Verleger zu beziehen sind. Mit Einschluss einer grossen Anzahl

ausländischer Portraits und mit Angabe der Verleger und Ladenpreise. Bearbeitet von Johann Heitzmann. München, Mey & Widmayer. 1858. kl. 4⁰. IV, 432 S. Pr. n. 2 Thlr.

Der Verf. hat diesen Katalog in der Absicht der Oeffentlichkeit übergeben, um damit einem längst gefühlten Bedürfnisse abzuhelfen. Est ist diess in Wahrheit keine blosse Phrase. Allen Portraitsliebhabern und denjenigen Handlungen, welche sich mit dem Vertriebe von Portraits beschäftigen, muss dieser Katalog als Nachschlagebuch, wie ein solches in so ausgedehntem Maasse nicht weiter existirt, unbedingt willkommen sein. Zwar hat das Buch seine Lücken und Mängel, allein abgesehen davon, dass die Lücken nicht der Sorglosigkeit und Nachlässigkeit des Herausg.'s sondern den in der That sehr mangelhaften Hilfsmitteln zur Zusammenstellung eines solchen Kataloges auf Rechnung zu setzen sind, so wird das Buch auch in seiner noch mangelhaften Gestaltung für die Bedürfnisse des Handels von wesentlichem Nutzen und Gewinn sein. Der Tendenz des Kataloges nach, dem die Angabe des Verlegers eine Hauptsache ist, sind alle Portraits, die antiquarisch geworden und desshalb nicht mehr bei den Verlegern sondern nur bei den Kunstantiquaren gesucht werden müssen, ausgeschlossen geblieben. Die Sorgfalt, der Fleiss und Ordnungssinn des Herausg.'s, die durchgehends im Kataloge zu bemerken sind, verdienen alle Anerkennung.

Für Autographensammler, Geschichtsfreunde, Maler etc. 10,000 wohlfeile Portraits, welche von dem Lager des Leipziger Kunst-Comptoir ausverkauft werden sollen. Leipzig, Nies'sche Buchdruckerei. (1858.) 8⁰. 63 S.

Blosse Nomenclatur, ohne alle und jede Angabe des Namens der Verfertiger und Herausgeber, sowie der Orte und Jahre, wo und wann die Portraits erschienen sind.

Catalogue abrégé d'un superbe Atlas historique Neêrlandais composé de Planches et Portraits. Ensuite de plusieurs Planches et Portraits Neêrlandais et Etrangèr, parmi lesquels des Portraits Anglais de grand rareté; et des Catalogues de Ventes d'Art. Le tout rassemblé par J. J. van Voorst. Mis en ordre, décrit et accompagné d'une Préface sur des Atlas et Planches Historiques Neêrlandaises, par Frederik Muller. Amsterdam, Muller. 1858. 8⁰. IX, 29 S. (Auct. 29. Novbr. 1858.)

Auszug aus dem in Holländischer Sprache erschienenen grösseren Kataloge.

Catalog der vom Ignaz von Szwykowski hinterlassenen Sammlung von Bildnissen, Bildnisswerken, Kunstbüchern, Kupferstichen aller Schulen etc. worunter die Iconographie van Dyck's, die Werke von Bause, Schmidt, Wille, mehrere sehr seltene Portraitsammelwerke und eine streng wissenschaftlich geordnete Portraitsammlung. Leipzig, Druck von Hirschfeld. 1859. 8⁰. XII, 152 S. (Auct. 24. Octbr. 1859.)

Die Sammlung ist für die Portraitlitteratur von der grössten Wichtigkeit und vom Sammler hauptsächlich, wie es scheint, zum Zwecke eines ebenso verdienstlichen als umfänglichen, leider unvollendet gebliebenen Werkes, einer „Iconographischen Registratur für Bildniss-Sammler, Antiquare, Bibliomanen, Bibliothekare, Buch- und Kunsthändler, Portrait- und Historienmaler, Bildhauer, Numismaten, wie überhaupt für jeden gebildeten Kunstfreund; oder chronologische Zusammenstellung von 2000 Bildniss- und numismatischen Werken der europäischen Literatur und Kunstgeschichte seit dem ersten Gebrauch, Bücher mit Portraits zu zieren, oder solche in besondern Folgen, Gallerien und Sammlungen aller Art aneinander zu reihen, bis auf das Jahr 1846. Mit vielen Bemerkungen und Notizen" (wovon sich 62 Fol. Bog. Ms. im Nachlasse des Sammlers vorgefunden haben) angelegt gewesen.

Allgemeiner Portrait-Katalog von W. E. Drugulin. Verzeichniss einer gewählten Sammlung von Portraits berühmter Personen aller Länder und Zeiten (mit biographischen und chalcographischen Notizen), welche von dem Leipziger Kunst-Comptoir zu beziehen sind. Bd. I—II. Leipzig, Kunst-Comptoir. 1859—60. 8°. 2 Bll. 409 S. & 2 Bll. 468 S. Pr. n. 2 Thlr. 10 Ngr.

Zunächst zwar nur für merkantilische Zwecke bearbeitet und herausgegeben, gleichwohl aber von allgemeinerem Interesse. — Hierzu ist als „Supplement" (Leipzig, Nies'sche Buchdruckerei. 1861. 8°. 1 Bl. 52 S. Gratis.) ein kurzes Repertorium von Portraits à 5, 7½, 10, 15, 20, 25 Ngr. und mehr erschienen.

Verzeichniss von Portraits und Stichen zur Staats- und Culturgeschichte von Polen und Russland. Leipzig, Kunst-Comptoir. 1861. 8°. 1 Bl. 63 S. Pr. n. 5 Ngr. (Antquarkatalog des Leipziger Kunst-Comptoir, W. Drugulin.)

Sehr achtbar; reichhaltig und gut redigirt.

Catalogue d'une belle Collection de Portraits, Planches historiques et bibliques, Gravures et Dessins sur l'Architecture ecclésiastique, Editions anciennes et livres sur les Danses de Morts; Gravures de M. Schön, A. Durer, Lucas de Leyde, etc. etc. Le plupart délaissé par feu N. C. Kist. Amsterdam, Muller. 1861. 8°. 1 Bl. 58 S. (Auct. 6. Febr. 1861.)

Vorzüglich reich an Portraits, namentlich von Holländischen Gottesgelehrten und Professoren. Gut redigirt.

Catalog der von dem verstorbenen Joh. David Wilhelm Sachse hinterlassenen grossen Sammlung von Portraits aus allen Ständen nach den Stechern und Schulen geordnet, vieler russischen Portraits, alphabetisch nach den Dargestellten verzeichnet, sowie der aus 10,056 Blättern bestehenden Portrait-Sammlung von Aerzten und Naturforschern nebst Convoluten von Portraits, einigen Kunstbüchern etc. Leipzig, Druck von

Bär & Hermann, 1861. 8°. VIII, 204 S. (Auct. 2. Decbr. 1861 bei R. Weigel in Leipzig.)

Von R. Weigel redigirt, sehr reichhaltig.

Catalog der Portraits-Sammlung, welche einzeln in der antiquarischen Buchhandlung von H. W. Schmidt in Halle a. S. verkauft werden. (Nr. CLIII.) Halle, Schmidt. 1861. 8°. 1 Bl. 30 S.

Enthält zur Hälfte Bildnisse von Rechtsgelehrten.

Central-Depot sämmtlicher photographischer Visitenkarten. Portraits. — Vollständigster Catalog photographischer Portraits in Visitenkarten-Format in Original-Aufnahmen nach dem Leben. Universal-Gallerie der Zeitgenossen: Regenten, Geistlichkeit, Generäle, Diplomaten, Gelehrte, Künstler u. s. w. vorräthig in der Buch- und Kunsthandlung von Hugo Quaas. Berlin, Druck von Bernstein. 1862. 8°. 1 Bl. 80 S. Pr. n. 4 Ngr.

Hat ausschliesslich merkantilisches Interesse, sonst keinen anderen Werth. Der 1861 ausgegebene „vollständige Catalog" ist dadurch überflüssig gemacht worden.

Catalogue d'Estampes et de Portraits d'anciens Maîtres. — Catalogus van Platen en Portretten betrekkelijk de Nederlandsche Geschiedenis, gevolgd door verschillende gegraveerde en ceëste Prenten en eenige geschilderde Portretten. Bevattende de dubbelen uit den Historischen Atlas nagelaten door Wijlen G. Munnicks van Cleeff, benevens de Verzameling van een Liefhebber. Utrecht, de Bruyn. 1862. 8°. 1 Bl. 42 S. (Auct. 3. Novbr. 1862.)

Besser redigirt als so mancher Katalog ähnlicher Art. Auf die mehr oder minder grosse Seltenheit einzelner Stücke ist aufmerksam gemacht.

Catalogue of an exceedingly interesting Collection of Engraved Portraits, connected with the History and Literature of this Country, from the earliest period to the present time, with a brief Account of the circumstances connecting the most eminent Persons with the various Counties of Great Britain, preferments of the Clergy, comprising Portraits of Admirals, Ambassadors, Americans, Antiquarians, Astronomers, Bishops, Classical, Clerical, Contenarians, Foreigners, Freemasons, Founders, Historians, Jesuits, Jews, Ladies, Lawyers, Literary Personages, Mathematicians, Medical Practitioners, Members of Parliament, Military and Naval Commanders, Musicians, Naturalists, Oriental, Painters, Poets, Pugilists, Quakers, Remarkable Characters, Reformers, Theatrical, Tradespeople, Travellers, &c., &c. Also a large Collection of Portraits illustrating the eventful period of the French Revolution, the ever memorable and glorious career of the Duke of Wellington, Nelson, and others. Also a large Col-

lection of Octavo Portraits, all at one uniform Price, which will be found of extreme importance to Collectors in the Country. A large number of Portraits illustrating the Shaksperian Era, the Reigns of King Charles I. and II., Henry VIII., James I., Queen Elizabeth, Mary I., and Mary Queen of Scots; with a Collection of Portraits by and after Sir Joshua Reynolds, Faithorne, Houbraken, Sir Thomas Lawrence, George Vertue, Bartolozzi, &c. &c. Alphabetically arranged, with the names of the Painter and Engraver, and the size of each Plate, And marked at less than one half the Price in former Catalogues, also a large Collection of Miscellaneous Books, in various Classes of Literature. London, Bowden & Brawn print. 1863. 8°. 80 S. (Antiq. Katalog von J. Stenson No. 54.)

5099 Nrr., zum Theile recht gut verzeichnet.

Verzeichniss von sechstausend Portraits von Aerzten, Naturforschern, Mathematikern, Reisenden und Entdeckern, welche von dem Leipziger Kunst-Comptoir (W. Drugulin) zu beziehen sind. Leipzig, Kunst-Comptoir. 1863. 8°. 175 S. Pr. 20 Ngr.

Eine sehr reiche und werthvolle Sammlung von 6321 Nrr., worunter viele sehr seltene Stücke, gut katalogisirt.

[358.] Verzeichniss der „Reformistas antiguos españoles“*).

Mitgetheilt von Dr. F. L. Hoffmann.

1. Carascon. Segunda véz impreso. Con mayor correccion y cuidado que la primera. Parabien de España. 8°. 1 Bl. LXXII S. & 1 Bl. 391 S.

   Aus dem J. 1633.

2. Epistola consolatoria. Por Juan Perez, reformador en el siglo XVI. Segunda vez impresa, pajina por pajina, del original; con una noticia prévia sobre su autor en español y en ingles. Año de 1848. 8°. XXXII, 224 S. 1 Bl.

   Aus dem J. 1560. — Auf Kosten von B. B. Wiffen, wie auf der Rückseite des Titels bemerkt ist, wieder abgedruckt.

---

*) Die unter dem Titel „Reformistas antiguos españoles“ in England erschienene und noch erscheinende Sammlung, welche auf Veranlassung und Kosten einiger Freunde in einer beschränkten Anzahl von Exemplaren herausgegeben wird, dürfte vielleicht nicht gerade Vielen bekannt sein. Desshalb habe ich es für nicht unnützlich gehalten, ein Verzeichniss der Einzelbestandtheile dieser Sammlung nach dem in der Hamburger Stadtbibliothek befindlichen Exemplare hier mitzutheilen. Ich habe aber nur die vollständige Titelcopie und die genaue Angabe der Blätter und Seiten mitgetheilt. Eine nähere Beschreibung hätte zu weit geführt. Mehre Bände enthalten buchstäbliche Abdrücke oder Nachbildungen der Titel der Originalausgaben etc., nebst ausführlichen litterargeschichtlichen, biographischen und bibliographischen Notizen, die Beachtung verdienen und viel Neues darbieten.

3. Imajen del Antecristo i Carta a Don Felipe II. Ahora fielmente reimpresas. A. 1849. 8°. 1 Bl. XXXXVIII, 172 S.
   Aus dem J. 1558?
4. Diálogos. — Dos Diálogos escritos por Juan de Valdés, ahora cuidadosamente reimpressos. Año de 1850. 8°. XX, 484 S. 1 Bl.
   Aus den J. 1528—30.
5. Artes de la Inquisizion española. Primer traduczion castellana, de la obra escrita en latin, por el Español Raimundo Gonzalez de Montes. Año de MDCCCLI. 8°. 1 Bl. XVIII S. 4 Bll. 330 & 96 S. 5 Bll. 16 S. 1 Bl.
   Aus dem J. 1567.
6. Los dos tratados del papa, i de la misa. Escritos por Cipriano d. Valera: i por él publicados primero el a. 1588, luego el a. 1599: i ahora fielmente reimpresos. Año de MDCCCLI. 8°. 16 Bll. 610 S. 36 Bll.
   Aus dem J. 1599.
7. Breve Tratado de Doctrina, util para todo Cristiano. [Dispuesto, al parezer, por el Dr. Juan Perez. Año de 1560.] Ahora fielmente reimpreso. Año de 1852. 8°. 1 Bl. XX, 354 S. 11 Bl. 6 S. 1 Bl.
   Aus dem J. 1560.
8. Reformistas antiguos españoles. Tomo VIII. — Tratado para confirmar en la fe cristiana a los cautivos de Berbería. Compuesto por Zipriano d. Valera i por el publicado el a 1594. — Aviso a los de la iglesia romana, sobre jubileos. Compuesto por el mismo, i publicado el a. 1600. — El Español reformado publicado el año 1621. Ahora fielmente reimpresos, con un Apéndice. A. de 1854. 8°. 2 Bll. LXVI S. 1 Bl. 137 S. 1 Bl. 64 S. 2 Bll. 47 S. 7 S. 6 Bll. 23 S. 3 S. 1 Bl.
   Aus den J. 1594, 1600 u. 1621.
9. Reformistas antiguos españoles. Tomo IX. — Ziento i diez Consideraziones de Juan de Valdés. Ahora publicadas por primera vez en castellano. Año de MDCCCLV. 8°. 5 Bl. 544 & 55 S. 1 Bl.
   Aus dem J. 1550.
10 u. 11. Reformistas antiguos españoles. Tomos X i XI. — La Epistola de San Pablo a los Romanos, i la I a los Corintios. Ambas traduzidas i commentadas por Juan de Valdés. Ahora fielmente reimpresas. Año de 1856. 8°. XXX S. 2 Bll. 305 S. XIX S. 3 unbez. S. 317 S. 3 unbez. S. 60 S.
   Aus den J. 1556 u. 1557.
12. Reformistas antiguos españoles. — Dos Informaziones: una dirijida al Emperador Carlos V., i otra, a los Estados

del Imperio; obra, al parezér, de Francisco de Enzinas. Prezede una Suplicazion a D. Felipe II. obra, al parezér del Dr. Juan Perez. Ahora fielmente reimpresas, i seguidas de vários Apéndizes. Año de 1857. 8°. 2 Bll. 326 S. 1 Bl. 57, 76, 152 S. 1 unbez. S.

Aus dem J. 1559.

13. Reformistas antiguos españoles. Tomo XIII. — Inquisitionis hispanicae artes aliquot jam olim detectae á Reginaldo Gonsalvio Montano hispano. Et quod auctor exegit foris monumentum, nunc primum in Hispania quidam omnigenae libertatis christianae studiosus accuratissime edit. Matriti, in Aedibus Letitiae opus moestissimum excusum. A. D. MDCCCLVII. 8°. 19 Bll. 297 S. 2 Bll. 48 S. 1 Bl.

Aus dem J. 1567.

14. Reformistas antiguos españoles. Num. XIV. — Institucion relijiosa, escrita por Juan Calvino, el año 1536; y traduzida al castellano por Zipriano de Valera. Segunda vez fielmente impresa, en el mismo número de pájinas. Madrid: Imprenta de José Lopez Cuesta. 1858. gr. 8°. 17 Bll. 520 S. — Parte segunda. 1 Bl. 521—1032 S. 37 Bll.

Aus dem J. 1597.

15. Reformistas antiguos españoles. Tomo XV. Alfabeto christiano. — Alfabeto christiano by Juan de Valdés. A faithful reprint of the italian of 1546: with two modern translations, in spanish and in english. London. MDCCCLXI. 8. 2 Bll. LXXXIII, 246 S. 1 leeres Bl. 2 Bll. 2—76 S. 2 Bll. XV, 192 S. Mit dem Facsimile aus einem MS. der Hamburg. Stadtbibliothek „Las ciento y diez Consideraciones del Valdés.“

Aus dem J. 1546. — Auf Kosten von B. B. Wiffen, wie auf der Rückseite des Titels bemerkt ist, wieder abgedruckt.

16. Reformistas antiguos españoles. No. XVI. — Zento i diez Consideraziones leidas i explicadas házia el año de 1538 i 1539. Por Juan de Valdés. Conforme a un MS. castellano escrito el a. 1558 existente en la Biblioteca de Hamburgo, i ahora publicado por vez primera con un facsimile. España. Año MDCCCLXII. 8°. 2 Bll. 544 S. 18 S. 1 Bl.

Aus dem J. 1558. — Das Facsimile ist das nämliche, welches sich auch im XV. Bde befindet.

17. CX consideraziones etc. Reimpresión mejorada del No. 9.

Aus dem J. 1550. — Diess wird der Inhalt des XVII. Bandes sein, der nach einer Angabe auf der Rückseite des Titels im XVIII. Bde noch nicht gedruckt ist.

18. Reformistas antiguos españoles. No. XVIII. — Breve Sumario de Indulienzias. Por el Dr. Juan Perez. En apéndize:

Una carta de Antonio del Corro. En Madrid. Año de grazia de 1862. 12°. XXII, 23—76 S. 32 Bll.

Aus dem J. 1560?

* * *

19. Diálogo de la lengua. Apéndize. — Diálogo de la lengua (tenido ázia el A. 1533), i publicado por primer vez el año de 1737. Ahora reimpreso conforme al MS. de la Biblioteca Nazional, único que el Editór conoze. Por Apéndize va una Carta de A. Valdés. Madridi Año de 1860. Imprenta de J. Martin Alegria. 8°. LIII, 206 S. 1 Bl. 71 S.

Aus dem J. 1533?

Litteratur und Miscellen.

Allgemeines.

[359.] Serapeum hrsg. von Naumann. XXIV. Jahrgang (S. oben Nr. 261.)

Das Hauptbl. enthält: Nr. 4. S. 49—61 u. Nr. 5. S. 65—77 Ueber Trier'sche Handschriften in der Kaiserlichen Bibliothek zu Paris. Mitgetheilt von Dr. Fr. Xav. Kraus in Trier — Nr. 4. S. 62—64 u. Nr. 5. S. 78—80 Volksgemälde des sechzehnten Jahrhunderts. Von Emil Weller in Zürich (Fortsetzung) — Nr. 5. S. 77—78 Anzeige der „Lempertz'schen Bilder-Hefte zur Geschichte des Bücherhandels etc."; von Dr. F. L. Hoffmann in Hamburg. Im Intelligenzbl. findet sich Nr. 4. S. 25—29 u. Nr. 5. S. 33—39 Rapport triennal sur la situation de la bibliothèque royale pendant les années 1858—1861 etc. par M. Alvin. Bruxelles. (Fortsetzung.)

[360.] Bulletin du Bibliophile et du Bibliothécaire publ. par Techener. Série XVI. (S. oben Nr. 171.)

Das Jan.-Febr. Heft enthält: S. 1—12 Prospectus pour les oeuvres de Charles Nodier (1832), par Jules Janin — S. 13—34 Histoire de Charles VII, Roi de France, et de son époque (1403—1461), Par A. Vallet (de Viriville). Probe aus dem in 3 Bden bestehenden Werke — S. 35—36 Vers inédits du Portrait de M. de Saint-Pavin; publ. par E. de Barthélemy — S. 37—45 Comptes du Voyage de la Baronne de Pont-l'Abbé à la Cour, à Blois, en 1508; par le même — S. 46—61 La Princesse de Condé (Claire-Clémence de Maillé-Brézé); par Charles Asselineau — S. 62—72 Notes sur quelques anciens Opuscules imprimés relatifs aux débordements mémorables survenus en France pendant le seizième et le dix-septième siècle; par le Baron Ernouf — S. 73—77 Deux Lettres inédites de Lazare Hoche — S. 78—95 Correspondance inédite de Peignot avec Amanton — S. 96 Analecta-Biblion.

[361.] Bulletin du Bouquiniste publ. par Aubry. 7e Année. 1er Semestre. (S. oben Nr. 264.)

Von den letzterschienenen Nrr. 150—51 enthält der überwiegende Theil den antiquar. Lagerkatalog des Herausg.'s. Sonst findet sich in Nr. 150. S. 151—53 „Les Bibliothèques de Londres au siècle dernier. (IV. article.) Par Gustave Masson" u. Nr. 151. S. 179—84 „Pièce inédite de Gabriel Peignot; publ. par A. de Coucy."

[362.] Le Chasseur bibliographe publ. par François. IIe Année. (S. oben Nr. 263.)

Nr. 3 enth., ausser dem Lagerkataloge des Herausg.'s, S. 3—8 Rob. Luzarche über „Discours des Sorciers etc. par Henry Boguet (Lyon, Pillehote. 1602. 8.)," S. 8—12 „Mélanges bibliographiques," S. 12—14 „Variétés historiques et littéraires," S. 15—23 „Correspondance," S. 23—28 „Bibliothèque de Colbert. Du prix des livres en 1728. (IV. article.)"

Bibliographie.

[363.] * Monvmenta graphica medii aevi ex Archivis et Bibliothecis Imperii Avstriaci collecta edita jvssv avspiciis Ministerii cvltvs et pvblicae institvtionis Caes. Reg. Fasc. IV—V. Vindobonae, ex Officina Caes. Reg. Typogr. Avlae et Statvs. (1862—63.) Imp. Fol. 12 & 17 photogr. Taf. — Nebst den Texten der in den Monvmenta graphica medii aevi enthaltenen Schrifttafeln. Herausgegeben von Dr. Th. Sickel, K. K. a. o. Professor. Lief. 4 & 5. Wien, aus der K. K. Hof- u. Staatsdruck. 1862—63. gr. 4. 55—72 & 73—89 S. Pr. à n.. 16 Thlr. 20 Ngr. (S. Anz. J. 1862. Nr. 6.)

Ein, wie schon erwähnt, für die Handschriftenkunde sehr wichtiges Prachtwerk.

[364.] Manuel du Libraire et de l'Amateur de Livres contenant 1° Un nouveau Dictionnaire bibliographique Dans lequel sont décrits les Livres rares, précieux, singuliers, et aussi les ouvrages les plus estimés en tout genre, qui ont paru tant dans les langues anciennes que dans les principales langues modernes, depuis l'origine de l'imprimerie jusqu'à nos jours; avec l'histoire des différentes éditions qui en ont été faites; des renseignements nécessaires pour reconnaître les contrefaçons, et collationner les anciens livres. On y a joint une concordance des prix auxquels une partie de ces objects ont été portés dans les ventes publiques faites en France, en Angleterre et ailleurs, depuis près d'un siècle, ainsi que l'appréciation approximative des livres anciens qui se rencontrent fréquemment dans le commerce; 2° Une Table en forme de Catalogue raisonné Où sont classés, selon l'ordre des matières, tous les ouvrages portés dans le Dictionnaire, et un grand nombre d'autres ouvrages utiles, mais d'un prix ordinaire, qui n'ont pas dû être placés au rang des livres ou rares ou précieux;

par Jacques Charles Brunet Chevalier de la Legion d'honneur. V. Édition originale entièrement refondue et augmentée d'un tiers par l'Auteur. Tom. IV. Part. 2. Paris, Didot frères, fils et Cie. Lex. 8. 2 Bll. 801—1476 Sp. Pr. n. 2 Thlr. 25 Ngr. (S. Anz. J. 1862. Nr. 772.)

Reicht von Pomponius Mela bis Rzaczynski. Der nun vollständig vorliegende IV. Band hat einen etwas geringeren Umfang als die früheren, weil der Verf. den Buchstaben S., welcher an der Reihe gewesen wäre, der aber vollständig im IV. Bde nicht mit Aufnahme hätte finden können, nicht gern hat trennen wollen. Der nächstfolgende V. Band wird dafür um so umfänglicher werden.

[365.] Allgemeines Bücher-Lexikon oder vollständiges alphabetisches Verzeichniß aller von 1700 bis Ende 1861 erschienenen Bücher, welche in Deutschland und in den durch Sprache und Literatur damit verwandten Ländern gedruckt worden sind ꝛc. Von Wilhelm Heinsius. XIII. Band ꝛc. Herausgegeben von Robert Heumann. Lief. 6. [Hackländer — Hopf.] Leipzig, Brockhaus. gr. 4. S. 401—80. Pr. n. 25 Ngr., auf Vel.-Pap. n. 1 Thlr. 6 Ngr. (S. oben Nr. 177.)

Mit Sorgfalt bearbeitet.

[366.] Gazettes et Gazetiers Histoire critique et anecdotique de la Presse Parisienne par J. F. Vaudin. II. Année. Paris, Dentu. gr. 12. (oder kl. 8.) 2 Bll. XLVII, 283 S. Pr. n. 1 Thlr.

Auch bibliographisch von Interesse.

[367.] * Messager des Sciences historiques, ou Archives des Arts et de la Bibliographie de Belgique. Recueil publié par A. Van Lokeren, le Baron de Saint-Genois, P. C. Van der Meersch et Kervyn de Volkaersbeke. Année 1863. Gand, impr. de Hebbelynck. (Bruxelles et Leipzig, Muquardt.) 8. 4 Hefte mit Taf. Pr. n. 6 Thlr.

Bibliographisch von keinem erheblichen Werthe.

[368.] * Nécrologie Liégois pour 1859. Liége, Renard. 1863. 8. 104 S.

Dieser von Ulysse Capitaine für die Jahre von 1851 an herausgegebene Nekrolog (wovon 1854 u. 1855 bereits vergriffen sind) ist eine mit vieler Sorgfalt verfasste Arbeit; dieselbe enthält mehr oder weniger ausführliche Biographien von Lüttichern aller Klassen u. hat für Bibliographen dadurch einen besonderen Werth, dass sich darin die Schriften der Gelehrten möglichst vollständig u. genau (häufig mit Angabe des Verlegers u. der Seitenzahl) angeführt finden. Auch über den handschriftlichen Nachlass der Verstorbenen finden sich oft Mittheilungen. — 1. —

[369.] Bibliografia Polska. Wykaz wszelakich nowósci literatury i sztuki polskiej, oraz obcych, z nią związek mających, a wychodzących tak w kraju jak i za granicą. Wydawca F. A. Brockhaus w Lipsku.

Odpowiedzialny Redaktor Dr. Edward Brockhaus. Rok III. Lipsk, Brockhaus. 8. Erscheint monatlich à ½—1 B. Pr. n. 20 Ngr. (S. Anz. 1862. Nr. 186.)

Mit Sorgfalt redigirt.

[370.] Bibliotheca philologica oder geordnete Uebersicht aller auf dem Gebiete der classischen Alterthumswissenschaft wie der älteren und neueren Sprachwissenschaft in Deutschland und dem Ausland neu erschienenen Bücher. Herausgegeben von Dr. Gustav Schmidt. XV. Jahrgang. 2. Heft. Juli—December 1862. (Mit einem alphabetischen Register.) Göttingen, Vandenhoeck & Ruprecht. 8. 1 Bl. 63—152 S. Pr. n. 7 Ngr. (S. Anz. J. 1862. Nr. 777.)

Mit der bekannten Sorgfalt bearbeitet.

[371.] Wissenschaftlicher Jahresbericht für 1857 und 1858. Von Prof. Dr. Richard Gosche. (Schluss.) S. Zeitschrift d. Deutsch. morgenländ. Gesellschaft. Bd. XVII. = Zweiter Folge Bd. VII. Hft. 1. u. 2. (Leipzig, Brockhaus in Comm. 8.) S. 95—213. (S. Anz. J. 1860. Nr. 327.)

Der vorl. Schluss des Berichtes enthält Nr. 733—1689.

[372.] Bibliotheca theologica. Verzeichniß der auf dem Gebiete der evangelischen Theologie nebst den für dieselbe wichtigen während der Jahre 1830—1862 in Deutschland erschienenen Schriften. Von Ernst Amandus Zuchold. 2. Lief. (Engelbrecht—Kalb.) Göttingen, Vandenhoeck & Ruprecht. gr. 8. 321—640 S. Pr. n. 1 Thlr. 10 Ngr. (S. Anz. J. 1862. Nr. 679.)

Mit der vorl. 2. Lief. ist das hoffentlich dem gesammten theologischen Publikum ebenso wie den Buchhändlern willkommene Werk bis zur Mitte vorgerückt; bei dem ausdauernden Fleisse des Herausg.'s darf man sich die völlige Beendigung des Buches in möglichst kurzer Zeit versprechen. Der Herausg. hat durch sorgfältige Benutzung der zur Herstellung seines Werkes erforderlichen bibliograph. Hilfsmittel u. durch übersichtliche Anordnung seines umfänglichen Materiales, sowie der Verleger seinerseits durch sehr gefälligen u. ziemlich correkten Druck dafür gesorgt, dass sich das Buch in den Sammlungen der Theologen, soweit sie nicht ihrer Meinung nach, einmal im Besitze eines Amtes, nun nicht weiter um litterar. Kenntniss sich zu bekümmern brauchen, und in den Geschäftsbibliotheken aller nur einigermaassen bedeutenderen Sortimentshandlungen als willkommener litterar. Rathgeber leicht einbürgern wird.

[373.] Geschichte der Cansteinschen Bibelanstalt in Halle von Oswald Bertram, Insp. d. Anstalt und Vorsteher der Buchhandlung u. Buchdruckerei des Waisenhauses. Halle, Buchhandl. d. Waisenh. 8. IV, 88 S. mit Portrait. Pr. 12½ Ngr.

Auch bibliographisch von Interesse. In der C.'schen Bibelanstalt sind von ihrer Gründung an bis Ende 1862 nicht

weniger als 5,224,670 Exemplare von Bibeln u. bibl. Stücken gedruckt worden.

[374.] Das allgemeine Staatsrecht und das gemeine deutsche Staats- und Bundesrecht. Von G. Reichlen, Regierungssecretär. Abth. I. Regensburg, Manz. 1862. gr. 8. Enth. S. 35—196: Die Literatur des allgemeinen und gemeinen deutschen Staats- und Bundesrechts.

Reichhaltige, aber bibliographisch unzulängliche Zusammenstellung von 1) sämmtlichen neueren staatsrechtl. dogmatischen Werken, 2) sämmtlichen neueren staatsrechtl. Erörterungen, 3) sämmtlichen neueren Schriften über Bundesrecht, mit Anhang der Litteratur über die Deutsche Reichsverfassung, 4) sämmtlichen neueren Schriften über a. Deutsche Staatsgeschichte, b. Staatsverfassungsrecht, c. Verwaltungsrecht, 5) sämmtlichen neueren Schriften polit. Inhalts. Mit Anhang: I. Bezügl. des neueren franz. öffentlichen Rechts, II. Werke über die öffentl.-rechtliche Litteratur. Chronologisch geordnet.

[375.] Saggio storico della Legislazione Veneta forestale dal sec. VII al XIX di Alfonso di Bérenger. Venezia, Ebhardt. kl. 4. (oder gr. 8.) 157 S. Pr. n. 2 Thlr. 4 Ngr. Enth. S. 131—35: Bibliografia forestale italiana moderna.

Ausser der Zusammenstellung der neueren Litteratur findet sich die betreff. ältere im Buche an verschiedenen Stellen zerstreut. Der Verf. hat die litterar. Notizen mit Fleiss gesammelt.

[376.] Bulletin bibliographique des Sciences physiques, naturelles et médicales publié Par J. B. Baillière et fils. 3me année 1862. Paris, Baillière et fils. 1863. 8. 112. S. Pr. n. 1 Thlr. 6 Ngr.

Gute Uebersicht mit Register. Der Zweck dieser Uebersicht ist, eine Zusammenstellung der ganzen betreffenden Franz. Litteratur, sowie der vorzüglichsten Werke aus der Litteratur des Auslandes zu geben. In der Litteratur des Auslandes finden sich jedoch sehr grosse u. bedeutende Lücken u. eigentlich bleibt die Franz. Litteratur immer nur die Hauptsache.

[377.] * Chemisch-technisches Repertorium. Uebersichtlich geordnete Mittheilungen der neuesten Erfindungen, Fortschritte und Verbesserungen auf dem Gebiete der technischen und industriellen Chemie mit Hinweis auf Maschinen, Apparate und Literatur für Gewerbtreibende, Fabrikanten, technische Chemiker und Apotheker. Herausgegeben von Dr. Emil Jacobsen. Jahrg. 1862. 2. Halbjahr. Berlin, Gaertner. 8. Compl. XII, 112 S. Pr. 27 Ngr. (S. Anz. J. 1862. Nr. 788.)

Hinsichtlich der Litteraturangaben von untergeordnetem Werthe.

[378.] Mittheilungen aus Justus Perthes geographischer Anstalt über wichtige neue Erforschungen auf dem Gesammtgebiete der Geographie von Dr. A. Petermann. Gotha, Perthes. 4. 1862. XII. S. 483—90, 1863. I. S. 37—40, II. S. 72—80, III. S. 113—20: Geographische Literatur. (S. Anz. J. 1862. Nr. 876.)

Bibliographisch-kritische Uebersichten der neuesten Litteratur.

[379.] Ueberſicht der hiſtoriſchen Literatur des Jahres 1862. [Unterzeichnet: Theodor Bernhardt.] S. Hiſtoriſche Zeitſchrift, hrsg. von H. von Sybel. Bd. IX. (V. Jahrg. 1863.) München, lit.-artiſt. Anſtalt. gr. 8. Hft. 1. S. 138—288. (S. oben Nr. 116.)

Gute bibliographisch-kritische Uebersicht u. Analyse. Fortsetzung folgt.

[380.] Bibliografia dei lavori pubblicati in Germania sulla Storia d'Italia di Alfredo Reumont d'Aquisgrana Dottore di Filosofia e di Legge ec. Berlino, Decker. 8. XI. 468 S. Pr. n. 2 Thlr. 20 Ngr. (S. oben Nr. 347.)

Auf Grundlage der vom Verf. früher im „Archivio storico Italiano" gegebenen ähnlichen Mittheilungen, welche vervollständigt und fortgesetzt worden sind, ist die vorl. Bibliographie zusammengestellt, die in zwei Abtheilungen 1) von der Storia ecclesiastica, politica e letteraria u. 2) von der Storia delle Belle Arti handelt. Der Verf. hat das unbestreitbare Verdienst, wie durch die früheren so auch durch die vorl. neuere Zusammenstellung der Deutschen Litteratur einen sehr wesentlichen Nutzen insofern verschafft zu haben, als dadurch eine nähere Kenntniss dieser Litteratur bei den Italienern, wie sie sonst nicht möglich gewesen wäre, vermittelt worden ist. Die Italiener mögen dem Verf. dafür grossen Dank wissen, dass er ihnen die Kenntnissnahme der Deutschen Litteratur durch das vorl. Werk bedeutend erleichtert hat; der Verf. ist sogar soweit gegangen, dass er den Deutschen Titeln der angeführten Schriften eine kurze Ital. Uebersetzung beigefügt hat. Für uns Deutsche ist das Werk natürlich von weit untergeordneterer Bedeutung.

[381.] W. Drugulin's Historischer Bilderatlas. Verzeichniss einer Sammlung von Einzelblättern zur Cultur- und Staatengeschichte vom fünfzehnten bis in das neunzehnte Jahrhundert. Erster Theil. Vorstudien. Lief. 3. [A. u. d. T.; Lager-Katalog des Leipziger Kunst-Comptoirs (W. Drugulin). Abth. III.] Leipziger Kunst-Comptoir. 8. VII, 97—146 S. 2468—3332 Nrr. (S. Anz. J. 1862. Nr. 528.)

Enth. den Schluss des Abschnittes D. „Nutz, Scherz u. Trutz" nebst Nachtrag zu den früheren Abschnitten. — Hiermit ist der I. Theil des vorl. Bilderatlasses als abgeschlossen zu betrachten, zu dessen weiterer Abrundung ein eigenes „Ver-

zeichniss von älteren Ornamentstichen aller Kunstschulen, Schreib- und Zeichenbüchern, welche von dem Leipziger Kunst-Comptoir (W. Drugulin) zu beziehen sind (Leipzig, Kunst-Comptoir. 8. VII, 78 S. 1134 Nrr.)" erschienen ist. Es ist eine eigenthümliche aber gewiss nicht uninteressante Idee, durch die im Bilderatlas verzeichnete Sammlung ein Gesammtbild der öffentlichen wie der vertrauten Geschichte der Völker u. Staaten während der letzten vier Jahrhunderte mittels Darstellungen von Künstlern der betreff. Perioden zu geben; diese Idee hat jedoch auch nur mit Hilfe des reichen Vorrathes des Herausg.'s zur Ausführung sich bringen lassen. Man darf dem Herausg. gern die Anerkennung zollen, dass er die Ausführung nach Maassgabe seiner Mittel planmässig u. geschickt bewerkstelligt hat. Als zweiter Theil des Bilderatlasses wird „die Geschichte in Flugblättern" erscheinen. — Gleichzeitig mit der vorl. 3. Lief. des Bilderatlasses ist vom Herausg. ein Verzeichniss von 6000 Portraits von Aerzten, Naturforschern, Mathematikern, Reisenden u. Entdeckern publicirt worden, dem in Kürze ein Verzeichniss von c. 5000 Portraits in Bezug auf Musik u. Drama folgen soll.

[382.] * L'Année littéraire et dramatique ou Revue annuelle des principales productions de la Littérature Française et des traductions des oeuvres les plus importantes des Littératures étrangèrs classées et étudiées par genres avec l'indication des événements les plus remarquables appartenant à l'histoire littéraire dramatique et bibliographique de l'année par G. Vapereau Auteur du Dictionnaire universel des Contemporains. V. Année. Paris, Hachette et Cie. gr. 12. 2 Bll. 529 S. Pr. n. 1 Thlr. 5 Ngr. (S. Anz. J. 1862. Nr. 594.)

Bibliographisch von untergeordnetem Werthe.

[383.] Lettres et publications de Henrick Agileus de Bois-le-Duc (1503—1595) Notice bibliographique Par F. L. Hoffmann, docteur en droit. [Extrait du bulletin du Bibliophile belge.] Bruxelles, Heussner. 8. 22 S. (S. oben Nr. 170.)

Mit der dem Herausg. eigenen bekannten Accuratesse u. Sachkenntniss ist S. 15—22 eine bibliographisch genaue Beschreibung u. Analyse der Schriften des A. (11 Nrr.) gegeben, mit Anzeige derjenigen Bibliotheken, aus denen dem Herausg. Exemplare zur eigenen Durchsicht vorgelegen haben. Nur hinsichtlich der Beschreibung einer einzigen Nr. ist H. auf die freundliche Mittheilung Vischer's in Basel angewiesen geblieben.

[384.] * Catalogue chronologique des oeuvres imprimées et manuscrites de J. B. Gerbier, que possède la Bibliothèque des Avocats à la Cour Impériale de Paris; par B. Haureau, membre de l'Institut. Paris, Durand. 8. 96 S. Pr. 3 Fr.

[385.] Johann Georg Hamann's, des Magus in Norden, Leben und Schriften. Von Dr. C. H. Gildemeister. Bd. IV. (A. u. d. Tit.: Autorschaft ihrem Inhalte nach.) Gotha, Perthes. 8. 1 Bl. XXVI, 308 S. Pr. n. 1 Thlr. 18 Ngr. Enth. S. XVII—XXI: Chronologische Uebersicht der Druckschriften Hamann's.

Die Uebersicht besteht aus einer kurzen Nomenklatur mit Hinweis auf die darüber in dem Werke (wovon die 3 ersten Bde 1857 erschienen sind, XX, 442; XI, 462; XVI, 451 S. mit Portr. u. 1 Facsim.-Taf. Pr. n. 6 Thlr.) gegebenen weiteren Mittheilungen. Die Uebersicht ist auch im I. Bde. S. XIII—XVI abgedruckt.

[386.] D. Christoph Kuppener, ein Beitrag zur Literärgeschichte, besonders des Handelsrechts. Von Dr. Theodor Muther. S. Jahrbuch des gemeinen deutschen Rechts hrsg. von Dr. E. J. Bekker, Dr. Th. Muther und Dr. O. Stobbe. Bd. VI. Leipzig, Hirzel. 8. Hft. 2 u. 3. S. 149—96.

Die Einleitung enth. einen ausführlichen Nachweis der handschriftl. sowohl als gedruckten Quellen, darunter eine bibliographisch genaue Verzeichnung der K.'schen Druckschriften.

[387.] * Les Robespierre. Monographie bibliographique; par J. M. Quérard. Paris, impr. Renou et Maulde. 8. 44 S. Nur 100 Exempl. à 4 Fr. (S. oben Nr. 255.)

Extrait du T. 12 de la France littéraire.

[388.] Aus Schinkel's Nachlaß. Reisetagebücher, Briefe und Aphorismen. Mitgetheilt und mit einem Verzeichniß sämmtlicher Werke Schinkel's versehen von Alfred Freiherrn von Wolzogen. Bd. III. Berlin, Decker. gr. 8. XIX, 411 S. mit 1 photogr. Portrait, 2 Taf. und 1 Tabelle. Pr. n. 2 Thlr. 20 Ngr. (S. Anz. J. 1862. Nr. 885.)

Enth. S. 393—411: Nachträge und Berichtigungen zu dem Band II., Seite 233—359 mitgetheilten „Verzeichniss sämmtlicher Werke Schinkel's".

[389.] Ludwig Uhland. Vortag von Otto Jahn. Gehalten bei der Uhlandfeier in Bonn am 11. Februar 1863. Mit literarhistorischen Beilagen. Bonn, Cohen & Sohn. kl. 8. Enth. S. 217—31: Chronologisches Verzeichniß der Gedichte.

Das Verzeichniss ist von Dr. M. Bernays, mit Hilfe der von Sal. Hirzel in Leipzig mitgetheilten seltenen Hilfsmittel, „in ziemlicher Vollständigkeit" zusammengestellt worden.

Buchhändler- u. antiquar. Kataloge.

[390.] Catalog des Theologischen 2c. Antiquariums der Academischen Buchhandlung (Eduard Groß) in Berlin. kl. 8. 64 S. 1268 Nrr.

Grösserentheils Deutsche neuere u. gangbare Litteratur.

[391.] Catalogue de Livres Orientaux et d'Ouvrages relatifs à l'Orient en vente chez A. Asher & Co. à Berlin. 8. 1 Bl. 44 S. 730 Nrr. Nebst Hebraica, 2 Bll. 96. Nrr.

Vorzüglich beachtenswerth; reich an werthvollem Inhalte u. gut redigirt.

[392.] Extrait du Catalogue de la Librairie militaire de J. Dumaine, Libraire-Éditeur de l'Empereur Seul chargé de la vente des cartes, plans et ouvrages du Dépôt de la Guerre et du Dépôt des Fortifications. Paris. 1862. 12. 1 Bl. 14 S.

Militaria.

[393.] 113. Bücher-Verzeichniss von R. Friedländer & Sohn. Berlin. — Zoologie. 8. 56 S.

Sehr achtenswerthe Sammlung, gut redigirt.

115. desgl. — Theologie. 8. 39. S.

Enth. sehr viele werthvolle Antiquaria.

[394.] Nr. 114—115. Verzeichniss des Antiquarischen Bücherlagers von Ch. Graeger in Halle a. S. 8. 1 Bl. 54 S. & 1 Bl. 54 S. 2070 & 886 Nrr.

Enth.: Jurisprudenz u. Pädagogik. Der juristische Katalog empfiehlt sich durch reichen Inhalt u. gute Redaktion.

[395.] No. 124. Bücher-Verzeichniss über Werke aus dem Gebiete der Literaturgeschichte, altdeutschen Literatur und Pädagogik, der neueren fremden Sprachen und orientalischen Literatur, welche bei Theodor Kampffmeyer in Berlin zu haben sind. 8. 1 Bl. 70 S.

No. 125. desgl. über Werke aus dem Gebiete der Naturwissenschaften, Mathematik, Medicin, Technologie, Landwirthschaft, Thierheilkunde, Gartenkunde, Forst- und Jagdwissenschaft. 8. 1 Bl. 54 S.

Die Verzeichnisse empfehlen sich namentlich durch billige Preisansätze.

[396.] No. 79. Antiquarisches Bücherlager von Kirchhoff & Wigand in Leipzig. — Mathematik. Astronomie. Physik. Chemie. Medicin. Haus- Land- und Forstwirthschaft. April. 8. 34 S. 998 Nrr.

Wie gewöhnlich gut redigirt.

[397.] No. 87—92. K. F. Köhler's in Leipzig Antiquarische Anzeige-Hefte. Febr.—April. 8. 1 Bl. 18 S. 458 Nrr.; 1 Bl. 42 S. 1013 Nrr.; 1 Bl. 42 S. 1106 Nrr.; 1 Bl. 37 S. 798 Nrr.; 1 Bl. 21 S. 497 Nrr.; 1 Bl. 16 S. 352 Nrr. (S. oben Nr. 301.)

Enth.: Jurisprudenz u. Staatswissenschaft — Deutsche Geschichte — Geschichte der ausserdeutschen Länder — Geographie u. Reisen. Ausgewähltere Litteratur — Numismatik, Genealogie, Heraldik etc. Kriegswissenschaft — Kunstgeschichte, Kupfer- u. Holzschnittwerke, Architektur.

[398.] L'Omnium des Livres rares Bulletin — Catalogue paraissant le 10 de chaque mois chez F. F. Molini à Londres. 8. à 8 bis 32 S.

Dieses neu begonnene, im Febr. zuerst erschienene Blatt ist dazu bestimmt, seltene Schriften, sowohl MSS. als auch Drucke, die dem Herausg. behufs des Verkaufes in Commission gegeben werden, den Verkaufsliebhabern anzuzeigen; alle anzuzeigenden Schriften müssen aber einen Preis von mehr als 2 Pf. St. = 50 Fr. haben. Am Schlusse der einzelnen Nrr. beabsichtigt der Herausg. auch verschiedene andere den Bibliophilen interessirende Notizen mitzutheilen.

[399.] The Museum. A Catalogue raisonné of Rare, Valuable and Curious Books, offered for cash by Bernard Quaritch. London. March. 8. 1 Bl. 16 & 20 S.

Enth. unter Anderem viele Orientalia.

[400.] Nr. 2. J. Scheible's Antiquariat in Stuttgart. 16. 145—288 S. 1374 Nrr. (S. oben Nr. 310.)

Enth. die Fortsetzung der Theologie u. Religionswissenschaft in allen ihren Verzweigungen etc.

[401.] No. CXCIV. Bibliotheca Historia Naturalis in universum, Zoologia, Physiologia. Catalog des antiquarischen Bücherlagers von H. W. Schmidt, Antiquariats-, Sortiments- und Verlags-Buchhändler in Halle a. S. 8. 1 Bl. 98 S. 2051 Nrr.

Verdient vorzügliche Beachtung. Ebenso reich an kleineren Monographien wie an grösseren Werken.

[402.] Nr. 1. Antiquarischer Anzeiger von Felix Schneider in Basel. 4. 8 S.

Dieser Anzeiger, den der Herausg. neben seinen jährlich 4 bis 5 mal ausgegebenen grösseren Antiquarkatalogen in kürzeren Fristen bogenweise erscheinen zu lassen beabsichtigt, hat die Bestimmung, nicht nur einen Theil der neueren Einkäufe des Herausg.'s sondern auch eine Liste der vom Herausg. gesuchten Bücher bekannt zu machen.

[403.] Verlags-Catalog von J. L. Schrag's Verlag (A. G. Hoffmann) in Leipzig, früher in Nürnberg. Ostern. 8. 64 S.

Alphabetisch mit wissenschaftl. Uebersicht, recht gut redigirt (nur dass bei einzelnen Titeln die Jahrzahlen fehlen). Enth., ausser den eigentlichen Sch.'schen Verlags- u. Commissionsartikeln, den grössten Theil des ehemal. G. H. Friedlein'schen Verlages in Leipzig, eine bedeutende Anzahl aus dem ehemal. A. Stoppani'schen Verlage in Stuttgart, sowie mehre aus dem A. Schulz'schen Verlage in Breslau oder sonst angekaufte Werke. Hauptsächlich Naturwissenschaft mit Medicin u. Technologie, Schöne Wissenschaften, Lehrbücher.

[404.] Catalog XIII—XIV. des Antiquarischen Bücherlagers von Friedrich Wagner in Braunschweig. 8. 1 Bl. 18 S. & 1 Bl. 14 S. 461 & 314 Nrr.

Enth.: Land- u. Forstwissensch., Technol. u. Mechanik, Handlungswissensch., Militaria — Kupferwerke, Architektur, Kunst, Musik, Varia.

[405.] A List of Catalogues of the most important Libraries, Collections of Coins, Engravings, Manuscripts, Autographs, Antiquities, &c. which have been sold by auction Chiefly during the Present Century, nearly all with prices and purchasers' names. On sale by John Charles Webb, London. January. kl. 8. 32 S. 367 Nrr.

Bibliographisch sehr interessant.

Bibliothekenkunde.

[406.] Natalicia Regis Avgvstissimi Gvilelmi Vniversitatis Fridericiae Gvilelmiae Rhenanae Conservatoris Clementissimi ab eadem Vniversitate die XXII mensis Martii anni CIↃIↃCCCLXIII in avla magna hora XI pvblice concelebranda ex officio indicit Fridericvs Ritschl Eloq. P. P. O. Praecedit Catalogi Chirographorvm in Bibliotheca academica Bonnensi servatorvm Fascicvlvs V. [Litterarvm historicarvm partem II et litteras ivridicas completens stvdio et opera Antonii Klette Phil. D. eivsdemqve Bibliothecae Cvstodis.] Bonnae, litt. Georgi. 4. 3 Bll. 121—42 S. (S. Anz. J. 1862. Nr. 393.)

Der im letzten Jahre geäusserte Wunsch, bald eine Fortsetzung dieses trefflichen MSStenkatalogs zu erhalten, hat soeben seine Erfüllung gefunden, denn vor uns liegt Fasciculus quintus, der den zweiten Theil der historischen u. die juristischen Codd. umfasst. Mit S. 121 beginnt (so dass sich diese Bogen an das Frühere bequem anheften lassen) No. 412 u. mit No. 450 schliessen die historischen, während auf S. 134 die juristischen (D.) ihren Anfang finden u. mit No. 476 auf S. 142 schliessen. Die beschriebenen historischen Codd. gehören dem 15. (1), 16. (3), 17. (6), 18. (16) u. dem 19. (14) Jahrhdte an, beziehen sich auf die Geschichte von Trier, der Eifel, der Bonner Universität, Cleve, Westphalen, Worms, Mainz, Limburg, Rastadt, auf die Alterthümer u. bieten zugleich zwei Reisen in's gelobte Land. Die juristischen (ebenfalls mit fortlaufenden Nummern) gehören dem 15. (2), 16. (1), 17. (6), 18. (13) u. 19. (4) Jahrhdte an, ein Miscellancodex dem 11—15. u. beziehen sich auf Römisches, Kirchen-, Natur-, öffentliches (allgemeines u. Deutsches) Recht u. auf städtische Rechtssatzungen. Indem wir dem Verf. für die Zusendung dieser werthvollen Publication danken, wünschen wir bald die Fortsetzung u. die Beendigung des Werkes zu erhalten. 2.

[407.] Verzeichniss der Bibliotheken der aufgelösten Königlich Preussischen Bergämter Düren und Siegen, welche den 15. Mai von

Max Cohen & Sohn in Bonn öffentlich versteigert werden. 8. 1 Bl. 39 S. 757 Nrr.

Hauptsächlich Naturwissenschaften nebst Berg-, Hütten- u. Salinenkunde und Technik.

[408.] Verzeichniss der bis zum 11. Februar 1863 für die Bibliothek der D. M. Gesellschaft (in Halle) eingegangenen Schriften u. s. w. S. Zeitschrift d. Deutsch. morgenländischen Gesellschaft. Bd. XVI=Zweite Folge Bd. VI. Hft 4. Leipzig, Brockhaus in Comm. 1862. 8.) S. 791—94 & Bd. XVII=Zweite Folge Bd. VII. Hft. 1. u. 2. (Daselbst 1863. 8.) S. 429—33. (S. Anz. J. 1862. Nr. 725.)

Enth. ausser den Fortsetzungen Nr. 2446—84 anderer Werke, sowie Nr. 298—300 Handschriften, Münzen, etc.

[409.] Die Stiftungen August Hermann Francke's in Halle. Festschrift zur zweiten Säcularfeier seines Geburtstages herausgegeben von dem Directorium der Francke'schen Stiftungen. Halle, Buchhandl. d. Waisenhauses. 8. Handelt S. 216—20 von der öffentlichen Bibliothek des Waisenhauses.

Die Bibliothek ist 1703 aus sehr geringen Anfängen durch Geschenke u. Vermächtnisse entstanden, bald aber durch die Verlassenschaft der Büchersammlungen des Adjunkten der theolog. Fakultät M. J. Fr. Ruopp in Halle († 1708) u. des Generalsuperintendenten J. Lüders in Halberstadt († 1708) sowie u. insbesondere durch die Sammlungen des Freiherrn C. H. v. Canstein (1719) u. des M. A. Achilles (1721) zu einem solchen Umfange — bis auf 18,000 Bde — angewachsen, dass man den Bau eines eigenen Bibliotheksgebäudes (1726—28) für nöthig gefunden hat. Von den hauptsächlicheren Vermehrungen der späteren Zeit sind zu nennen: 1756 die Kupferstichsammlung J. G. Böttcher's, 146 Mappen mit c. 13,000 Stück, namentlich Bilder von Fürsten u. Gelehrten; 1792 die Bibliothek des Callenberg'schen Institutes; 1834 die der latein. Hauptschule; 1853 ausser einer bedeutenden Mineraliensammlung die gesammte Bibliothek (mit Ausnahme des belletrist. Theiles) des Hofrathes Keferstein nebst 500 Thlr., deren Zinsen zur Vermehrung der Sammlung bestimmt sind. Auch die Bibel-Sammlung der Canstein'schen Bibelanstalt ist in der Bibl. mit aufgestellt worden. Gegenwärtig zählt die Bibl. mehr als 30,000 Bde, unter denen die theolog. Bücher die zahlreichsten sind. Zur Vermehrung der Bücher war früher kein Fonds vorhanden, sondern die Bibl. hatte sich in dieser Hinsicht hauptsächlich auf Geschenke u. die Verlagsartikel der Buchhandlung des Waisenhauses angewiesen gesehen; seit der Vereinigung der Bibl. mit der der Hauptschule wird aber die in dem Etat dieser Schule ausgeworfene Summe zum Ankaufe von Büchern benutzt. Die Bibl. ist für Jedermann zugänglich u. wird zu diesem Behufe wöchentlich zweimal geöffnet. Ein

Oberlehrer der Hauptschule (Dr. Ch. G. Liebmann) fungirt als Bibliothekar u. einige Orphani dieser Schule dienen als Amanuensen.

[410.] Einige geographische und ethnographische Handschriften der Refaîja auf der Universitätsbibliothek zu Leipzig. Von Prof. G. Flügel. S. Zeitschrift d. Deutsch. morgenländischen Gesellschaft. Bd. XVI=Zweite Folge Bd. VI. Hft. 4. (Leipzig, Brockhaus in Comm. 1862. 8.) S. 651—709.

Ausführliche Angabe des Inhaltes.

[411.] * Inventaire des manuscrits conservés à la Bibliothèque impériale sous les numéros 8823 et 11503 du fonds latin, et faisant suite à la série dont le catalogue a été publié en 1744; par Léopold Delisle, membre de l'Institut. Paris, Durand. 8. 131 S.

Extrait de la Bibliothèque de l'Ecole des chartes.

[412.] * Notice d'un manuscrit grec du treizième siècle conservé à la Bibliothèque Impériale et renfermant le Nouveau-Testament; par Berger de Xivrey, membre de l'Institut. [Extrait de la Bibliothèque de l'École des chartes, 5e série, t. 4.] Paris, Herold. 8. 24 S.

[413.] * Catalogue d'une précieuse collection de livres, anciens manuscrits et imprimés de documents originaux, etc., sur les Francs-Maçons, les Roses-Croix, le Mesmérisme, la Magie, l'Alchimie, les Sciences occultes, les Prophéties, les Miracles, etc., dont la vente se fera le 27 mars. Paris, Tross. 8. 104 S. 1112 Nrr. Pr. 1 Fr.

Die Bücher u. MSS. stammen aus dem Besitze einer der vorzüglicheren Pariser Logen, u. sind für die Geschichte der Maurerei in Paris sowohl als auch in anderen Städten Frankreichs, sowie in den Franz. Colonien u. in den Hauptstädten Englands, Deutschlands, Italiens, Hollands etc. von grosser Wichtigkeit.

[414.] Bibliotheek der Remonstrantsche Geschriften. Door H. C. Rogge, Predikant bij de Remonstr.-Geref. Gemeente te Delft. [Afl. 3. Beschrijvende Catalogus der Pamfletten-Verzameling van de Boekerij der Remonstrantsche Kerk te Amsterdam. Stuk I. Afdeeling I. 3de Gedeelte.] Amsterdam, Scheltema. gr. 8. 4 Bll. XVIII, 175—314 S. Pr. n. 1 Thlr. 14 Ngr. (S. Anz. J. 1862. Nr. 842.)

Enth. eine nach den Verf. chronologisch geordnete, bibliographisch genaue u. ausführliche Uebersicht der Schriften, welche theils von den Vorläufern der Remonstranten-Kirche, theils von den Lehrern dieser Kirche selbst publicirt worden sind. — Es folgt noch: Afd. 2. Geschiedenis der Remonstranten, 2de en laatste gedeelte.

[415.] * Zürcherisches Neujahrsblatt von der Stadtbibliothek auf das Jahr 1863. 4. 20 S. mit 1 lith. Taf. (S. Anz. J. 1862. Nr. 310.)

Enth.: das Münzkabinet der Stadt Zürich, 2. u. letztes Heft.

Privatbibliotheken.

[416.] Verzeichniss der Bibliotheken der verstorbenen Dr. Andreas Gau, Canonikus zu Aachen, Prof. Dr. F. R. Hasse, Consistorial-Rath zu Bonn, Dr. J. H. Wiesmann, General-Superintendent der Rheinprovinz zu Coblenz, welche den 4. Mai von Max Cohen & Sohn in Bonn öffentlich versteigert werden. 8. 2 Bll. 99 S. 2280 Nr.

Enth. zum vorzüglicheren Theile Theologie. Zu jeder der drei Sammlungen sind, was als recht zweckmässig zu bezeichnen ist, biographische Mittheilungen über die verstorb. Besitzer hinzugefügt.

[417.] Verzeichniss der von den Rector Fröhlich in Erkelenz, Amtsassesor Appel in Weilburg, Pfarrer Dr. Sauerborn in Wetzlar, Dr. Schilgen in Rheine, stud. Schmitz in Bonn u. And. nachgelassenen Bibliotheken, Theologie, Philologie, Naturwissenschaft, Medizin, Jurisprudenz und Belletristik enthaltend, welche den 23. April bei Matth. Lemperts in Bonn öffentlich versteigert werden. gr. 8. 1 Bl. 86 S. 2571 Nrr.

Meist Litteratur aus Deutschen Pressen.

[418.] Catalogue de Livres de Médecine et d'Anatomie comparée. — Katalog des medicinischen Theils der nachgelassenen Bibliotheken des Hofrath Dr. E. C. J. von Siebold, Professor der Medizin und Geburtshülfe etc. zu Göttingen, und des Hofrath Dr. A. A. Berthold, Professor der Medizin und Physiologie zu Göttingen, welche am 15. Juni im Geschäftslokale von F. A. Brockhaus in Leipzig durch Hermann Francke öffentlich versteigert werden sollen. gr. 8. 146 S. mit 2 Bll. Tit. u. Inhaltsverzeichn. 5237 Nrr.

Eine in fast allen Theilen der Medicin sehr bemerkenswerthe u. gut verzeichnete Sammlung. Besondere Beachtung verdienen die Abschnitte der Anatomie u. Physiologie, der praktischen Medicin u. vor Allem der Geburtskunde, Frauenzimmer- u. Kinder-Krankheiten. Der letztere Abschnitt ist ein wirklich ausgezeichneter.

[419.] Catalogue de Livres curieux anciens et modernes, tant imprimés que manuscrits; sur la Franc-Maçonnerie, les Templiers et Sociétés qui en dépendent. Provenant des Bibliothèques de Astier, Morand, Caille, G*** de P., Duplais, Moreau, etc. En vente chez D. Guillemot, libraire, No. 13. Paris, Guillemot. 1862. kl. 8. 1 Bl. 567—612 S. 392 Nrr.

Verdient unter ähnlichen antiquar. Katalogen besonders hervorgehoben zu werden.

[420.] * Catalogue d'une petite collection de livres rares et précieux, imprimés et manuscrits, provenant de la Bibliothèque de feu M. le Comte Archinto de Milan, dont la vente aura lieu le 21. mars. Paris, Potier. 8. 39 S. 173 Nrr.

[421.] * Catalogue des livres rares et précieux, la plupart concernant la Normandie, composant la Bibliothèque de feu M. le Comte Alfred d'Auffray, dont la vente aura lieu le 13 avril. Paris, Potier. 8. VII, 88 S. 546 Nrr.

[422.] Verzeichniss der werthvollen Bibliothek eines bekannten Bibliophilen, welche nebst mehreren anderen Bibliotheken und einem Anhange von Musikalien am 13. Mai von List & Francke in Leipzig öffentlich versteigert werden soll. 8. 1 Bl. 248 S. 6024 Nrr.

Die Hauptpartie dieses Bücher aus fast allen Wissensch.-Fächern enthaltenden Kataloges ist die philologische, worunter, ausser einer über 400 Nrr. starken Bibliotheca Homerica (S. 50—65), ansehnliche Suiten von Drucken berühmter Offizinen (Editiones imp. p. Aldos, Stephanos, Tonson, Foulis, Baskerville, Barbou, Bodoni, Lefevre, Panckoucke) u. insbesondere eine sechstehalbhundert Nrr. zählende Collectio Elzeviriana (S. 36—50) besondere Beachtung verdienen.

[423.] * Table alphabétique des noms d'auteurs et des ouvrages anonymes du Catalogue de la Bibliothèque de M. le Comte de Ch***, suivie de la Liste des prix d'adjudication. Paris, Potier. 8. 16 S. (S. oben Nr. 242.)

[424.] * Catalogue des livres anciens et modernes, le plus grand nombre ornés de figures, provenant de la Bibliothèque de feu E. D**, dont la vente aura lieu le 30 mars. Paris, Delion. 8. 29 S. 298 Nrr.

[425.] Katalog der Bibliothek weil. Josef Feil's k. k. Hofsekretärs etc. Besonders reichhaltig und werthvoll in den Fächern der allgemeinen, der Literatur-, Rechts-, Staats- und Kunst-Geschichte, vornämlich aber an Werken über Oesterreich. Von letzteren sind namentlich zu erwähnen die Abschnitte „Kaiser Josef der Zweite und seine Zeit" und „Viennensia". Ausserdem enthält die Sammlung einen schönen Vorrath von Karten, Kupferwerken, Plänen und Ansichten Wien's, und eine Anzahl von Manuscripten, welche den 13. April durch August Prandel öffentlich versteigert wird. Wien, Druck von Schweiger. 8. 1 Bl. 324 S. 5359 Nrr.

Eine im Fache der Austriaca in Wahrheit sehr vorzügliche Sammlung, mit anerkennenswerther Sorgfalt verzeichnet.

[426.] * Catalogue des livres de sciences et de littérature composant la Bibliothèque de feu Ch. B. Lewy, dont la vente se fera le 30 mars. Paris, Savy. 8. 342 S. 393 Nrr.

[427.] * Catalogue d'un choix de bons livres anciens et modernes provenant du Cabinet de P***, dont la vente se fera la 8 avril. Paris, Delion. 8. 44 S. 432 Nrr.

[428.] * Catalogue des livres rares et curieux composant la Bibliothèque de feu Auguste Veinant. Part. II. La vente aura lieu le 23 mars. Paris, Potier. 8. 176 S. 1126 Nrr.

Abdrücke aus Bibl.-Handschriften.

[429.] * Des Dr. Joachim Jungius aus Lübeck Briefwechsel mit seinen Schülern und Freunden. Ein Beitrag zur Kenntniß des großen Jungius und der wissenschaftlichen wie socialen Zustände zur Zeit des 30jährigen Krieges, aus den Manuscripten der Hamburger Stadtbibliothek zusammengestellt von Dr. med. Rob. C. B. Avé-Lallemant. Lübeck, Aschenfeldt. 8. 1 Bl. XXII, 456 S. Pr. 2 Thlr.

Von Werth u. Interesse. Vgl. Liter. Centralbl. Nr. 12. Sp. 270—72.

[430.] Rerum Britannicarum medii aevi Scriptores. — Chronica Monasterii S. Albani. Thomae Walsingham, quondam monachi S. Albani, Historia Anglicana. Edited by Henry Thomas Riley, M. A., Clare Hall, Cambridge. Vol. I. A. D. 1272—1381. London, Longman & Co. Lex. 8. XXVII, 485 S. mit 1 Taf. Facsim. Pr. n. 3 Thlr. 15 Ngr.

Aus einem MS. „in the Arundel Collection, at the College of Arms".

[431.] Bruder Hansens Marienlieder aus dem vierzehnten Jahrhundert nach einer bisher unbekannt gebliebenen Handschrift der Kaiserlich oeffentlichen Bibliothek zu St. Petersburg herausgegeben von Rudolf Minzloff. Hannover, Hahn. gr. 8. XXIII, 364 S. mit eingedruckt. Initialen u. 1 Marienbild-Taf. Pr. n. 4 Thlr.

Die Handschrift ist, wie der Herausg. vermuthet, vielleicht ursprünglich das Eigenthum der Gräfin Margarethe, der Tochter Gerhard's von Jülich u. Berg, später im Besitze des Jesuitencollegiums zu Münster u. zuletzt des Russ. Sammlers Pet. Dubrowsky gewesen, dessen ganze Sammlung vom Kaiser Alexander I. für die Kais. öffentl. Bibliothek angekauft worden ist. Sehr schöne u. geschmackvolle Ausstattung des Abdruckes.

[432.] Die Legende der heiligen Margarete altfranzösisch und deutsch herausgegeben von Wilhelm Ludwig Holland. Hannover, Hahn. gr. 8. XIV, 31 S. Pr. n. 10 Ngr.

Aus einer Abschrift der im Besitze des Dr. Frochaux in Neuenburg in der Schweiz befindlichen Original-Perg.-Handschrift abgedruckt.

[433.] * Amadas et Ydoine, poëme d'aventures, publié pour la première fois et précédé d'une introduction par C. Hippeau, professeur à la Faculté des lettres de Caen. Paris, Aubry. (Caen, impr. de Laporte.) 8. XXIV, 280 S. Nur 350 Exempl., wovon 300 auf Vel., 50 auf farb. Pap.

Bibliothekare.

[434.] Dr. Ludw. Preller, Oberbibliothekar der Grossherzogl. Bibliothek zu Weimar, geb. 15. Sptbr. 1809, gest. 2. Jun. 1861.

Ludwig Preller. Eine Gedächtnißrede in der Freimaurerloge Amalia zu Weimar gehalten von Gottfried Theodor Stichling. Weimar, Böhlau. 8. 26 S. Pr. 4 Ngr.

[435.] Aus Berlin.

Die Commission für die Verwaltung der fünf städtischen Volksbibliotheken hat einen neuen Katalog anfertigen lassen, und in dessen Vorwort über den Zweck und die Benutzung dieser Bibliotheken die erforderlichen Mittheilungen gemacht. Vom 1. April an stehen die Bibliotheken nicht nur, wie seither, zweimal in der Woche, nämlich Mittwochs und Sonnabends 12—2 Uhr, sondern auch an jedem Sonntage 11—1 Uhr zur Benutzung offen. Die Verwaltung der Bibliotheken haben der Hauptlehrer Koch (I), der Hauptlehrer Krause (II), der Direktor Professor Krech (III), der Schulvorsteher Budczins (IV) und der Schulvorsteher Dr. Belgardt (V). Auffällig ist es, dass im letztvergangenen Jahre die Zahl der Leser nur 4311 betragen hat, trotzdem dass in den fünf Bibliotheken zusammen mehr als 18,000 Schriften aus allen Zweigen volksthümlicher Litteratur zur unentgeltlichen Benutzung geboten gewesen sind.

(Neue Preuss. Zeitung Nr. 82.)

[436.] Aus Brünn.

Der den Lesern des Anz. bekannte K. K. Stadthaltereirath Peter Ritter v. Chlumecky, Director des Mährischen ständischen Archives, ist nach langwierigem Leiden am 29. März im 38. Lebensjahre gestorben. In Ihm hat die historische Wissenschaft einen ihrer eifrigsten Förderer verloren, dem insbesondere Mähren grossen Dank schuldig ist.

[437.] Aus Brüssel

ist, wie oben Nr. 147 erwähnt, vom Direktor der Königlichen Bibliothek Alvin ein Bericht über die bei dieser Anstalt im Laufe der drei Jahre von 1858 bis 1861 vorgekommenen Ereignisse veröffentlicht worden. Ich hatte eigentlich die Absicht, aus diesem neuesten Berichte, wie aus den früheren, im Anz. eine längere Mittheilung zu machen, in der Voraussetzung, dass vielen der Leser des Anz.'s der Alvin'sche Bericht selbst vielleicht nicht zur näheren Kenntniss kommen dürfte. Da inzwischen der Bericht in seiner ganzen Ausdehnung im Intelligenzblatte des Serapeums zum Abdrucke und somit voraussichtlich auch zur Kenntniss der meisten Leser des Anz.'s gekommen ist, so habe ich von einer längeren Mittheilung darüber absehen zu können geglaubt. Ich beschränke mich hier nur auf ein paar kürzere Mittheilungen über Ausgaben, Zuwachs und Benutzung der Bibliothek. Was zunächst die Ausgaben betrifft,

so haben sich dieselben im J. 1858 auf Fr. 66,668 51, im J. 1859 auf 66,472 98, im J. 1860 auf 66,687 97 und im J. 1861 auf 68,983 03 belaufen. Hierzu kommen noch im J. 1860 für Ankauf von Kupfern von Drugulin Fr. 6,114 38, sowie im J. 1861 für die Bibliothek des Professors Joh. Müller in Berlin Fr. 40,000. Der Zuwachs hat in der Abtheilung der gedruckten Bücher im J. 1858/59 aus 1415 Werken (in 2566 Bden), im J. 1859/60 aus 1002 (in 2367) und im J. 1860/61 aus 1546 (in 2596) bestanden, bei welcher letzteren Summe jedoch der Bestand der Müller'schen Bibliothek nicht mit eingerechnet ist, die allein 4877 Werke in 9—10,000 Bden zählt. In den übrigen Abtheilungen ist der Zuwachs ein verhältnissmässig gleich bedeutender gewesen. In Bezug auf die Benutzung der Bibliothek sind folgende Zahlen zu bemerken: im J. 1858/59 haben an 250 Tagen 5072 Personen die Bibliothek besucht und 10,818 Bde benutzt, zu denen noch 2740 verliehene Bände kommen; im J. 1859/60 an 260 Tagen 6079 Besuch., 13,824 benutzt. und 2396 verlieh. Bde.; im J. 1860/61 an 260 Tagen 4473 Besuch., 12,299 benutzt. und 2628 verlieh. Bde.

[438.] Aus Dresden

hat in dem „Programm der Realschule zu Neustadt-Dresden als Einladungsschrift zu den öffentlichen Prüfungen am 24—27. März. gr. 8. S. 44—48" der Tertius Köhler einen längeren Bericht über die Schulbibliothek und deren Geschichte gegeben. Die eigentliche Geschichte der gegenwärtigen Bibliothek beginnt mit dem Amtsantritte des Rectors Beger im J. 1838, der nur „38 Werke jetzt meist nutzloser Schriften" vorgefunden hatte. Im J. 1854 war die Zahl der Werke auf 261 und am Schlusse der Wirksamkeit Beger's gegen Ende 1859 auf mehr als 400 gestiegen. Seit neuerer Zeit hat der Stadtrath im Schuletat jedes Jahr 50 Thlr. zur Vermehrung der Bibliothek bestimmt. Neben dieser Schulbibliothek ist eine Schülerbibliothek im Entstehen begriffen.

[439.] Aus Gent

ist während des Druckes des vorl. Heftes ein sehr bemerkenswerther Auctionskatalog erschienen, auf den ich, da die Auction nahe bevorsteht, die Leser des Anz. hier noch aufmerksam machen will; es ist diess der „Catalogue des livres et manuscrits formant la bibliothèque de feu P. Léopold van Alstein, Professeur agrégé à l'université de Gand, dont la vente publique aura lieu le 26 Mai sous la direction du libraire F. Heussner, de Bruxelles, et par le ministère du notaire Bosschaerts à Gand. Tom. I. Gand, impr. de Annoot-Braekmann. gr. 8. XII, 436 S. 5422 Nrr." In diesem Kataloge findet man die Sammlung eines Gelehrten verzeichnet, der als eifriger Bibliophile im Laufe eines langen der Wissenschaft gewidmeten

Lebens (A. ist 1792 geb. u. den 22. Feb. 1862 gest.) mit Plan und Umsicht die für seine Studien und wissenschaftlichen Neigungen dienlichen und nützlichen Werke zusammengebracht hat. Namentlich ist es das Fach der Sprachwissenschaft, welcher A. bei seinem Sammeln mit besonderer Vorliebe seine Aufmerksamkeit zugewendet hat. Beweis dafür ist der vorl. 2. Theil des Kataloges: „on y rencontrera," schreibt das Vorwort, „des grammaires et des lexiques non seulement des principaux idiomes du globe, mais encore des patois les plus infimes." Das Vorwort schreibt in Bezug auf A. dann weiter „Parmi les langues, il affectionnait surtout celles de l'Orient. Il avait réussi à rassembler à peu près tous les ouvrages publiés en sanscrit; ses livres chinois suffiraient seuls à former une belle bibliothèque. Ce qu'en fait de langues orientales, les collections Lammens, Raetzel, Klaproth, Langlès, etc. avaient de plus précieux, a passé dans les mains de M. Van Alstein. C'est de la vente Lammens que proviennent la plupart des magnifiques manuscrits dont nous donnons la description". Nächst der Sprachwissenschaft ist es hauptsächlich das Fach der Geschichte, welches A. mit Vorliebe gepflegt, und das sich daher durch eine sehr reiche Sammlung im Kataloge vertreten findet. Der Katalog ist mit anerkennenswerther Sorgfalt redigirt.

[440.] Aus Kassel.

Dem am 8. Febr. verstorbenen Dr. Karl Murhard, dem der ältere Bruder Dr. Friedrich Murhard bereits 1854 im Tode vorausgegangen ist, hat die Beilage zur Augsburger allg. Zeitung Nr. 73. S. 1205 einen Nekrolog gewidmet. Darin ist unter Anderem einer Stiftung der beiden Brüder von mehr als 150,000 Thlr. gedacht, die ausschliesslich zur Errichtung einer neuen Stadtbibliothek bestimmt sind, welche mit einem stets wachsenden Fonds die sehr bedeutende Landesbibliothek demnächst überflügeln werde, wenn man nicht auch deren jährlichen Verlag zeitgemäss erhöhe. Indessen haben die Stifter in ihrem sehr umfangreichen Testamente insbesondere diejenigen Fächer hervorgehoben, welche nach der gegenwärtigen Einrichtung der Landesbibliothek am Wenigsten bedacht werden könnten, nämlich „das Fach der Staatswissenschaft, insbesondere die National- und Staatswirthschaft", dann auch die Naturwissenschaften, die Technologie und die Mathematik, die klassischen Schriftsteller aller Nationen in der Ursprache und von den weniger bekannten Sprachen auch in Deutschen Uebersetzungen; dabei werde namentlich auf die steigende litterarische Bewegung in Amerika hingewiesen. Strenge Wissenschaftlichkeit solle vorzugsweise bei der Auswahl berücksichtigt, dabei jedoch auch „Bücher gemeinnützigen Inhalts zur Belehrung und zum Unterricht des gebildeten Publikums"

angeschafft, und nur „Schriften, welche lediglich zur zeitvertreibenden Unterhaltung und belustigenden Lectüre dienen" ausgeschlossen werden.

[441.] Aus Paris

ist im „Moniteur universel" über den Stand und Fortgang der Kataloge der grossen Kaiserlichen Bibliothek Nachricht gegeben, worin, unter Berichtigung der über die Kataloge öffentlich ausgesprochenen ungenauen Behauptungen, die gegen dieselben gemachten Ausstellungen und Angriffe zurückgewiesen worden sind. Das Wesentliche des Inhaltes des Artikels im „Moniteur universel" findet sich im Magazin für die Literatur des Auslandes XXXII. Jahrg. Nr. 7. S. 77—78 mitgetheilt.

[442.] Aus Paris

sind im Moniteur die vorzüglicheren, zum Theile fabelhaften hohen Preise, welche man bei der im Januar versteigerten Bibliothek des Grafen H. de Ch*** (s. oben Nr. 242) erlangt hat (der Gesammtertrag der Auction beläuft sich auf 83,000 Fr.), mitgetheilt worden. Der Moniteur nennt die Preise selbst „véritablement extraordinaires", und zieht aus der Erlangung solcher Preise den Schluss, „que la bibliographie est toujours en grande faveur." Diess ist denn doch ein sehr seltsamer Schluss oder der Moniteur hat von der Bibliographie einen sehr seltsamen oder, mit anderen Worten, gar keinen Begriff; denn man hat bei der Auction die hohen Preise für einzelne Bücher nicht um deren wissenschaftlichen Werth und Seltenheit willen sondern augenscheinlich meist wegen ihres bei den Bibliophilen beliebten Einbandes (reliure Bauzonnet-Trantz etc.) gezahlt, und ich wüsste eben nicht, dass der Einband mit der Bibliographie etwas zu thun hätte.

(Bibliogr. de la France, Chronique Nr. 12. S. 46—47.)

[443.] Aus Pau

hat ein Ungenannter unter der Aufschrift „Newton et Leibnitz" in Französischer, Englischer und Deutscher Sprache folgendes Blatt (Impr. Vignancour. Janv. 1863. Fol. 1 Bog.) veröffentlicht: „Noch einmal ist ein fliegendes Blatt nöthig, wie es vor 200 Jahren — gleichfals anonym? — Bernoulli erlassen hat. Die Sache ist diese. Auf Staatskosten, um Leibnitz gegen Newton in der Mathematik hochzustellen, hat Herr Gerhardt (S. XIII seiner Schrift von 1846) jetzt vierzehn Jahre lang den berühmten grossen Schrank der Bibliothek in Hannover, der die unendlich vielen, unordentlich daliegenden Massen Leibnitz'scher Manuscripte enthält, benutzt, durchsucht, gelesen, studiert und zum Theil edirt, das Interessante von dem Uninteressanten sondernd. Die Mathematiker aller Orten konnten in all dieser Zeit nur darüber sich beklagen, dass ihnen mit dem, was Herr Gerhardt Neues gab, auch das Alte, was sie schon besassen, wieder mitverkauft wurde, übrigens schien die Unternehmung Alles, was sie versprechen konnte,

leisten zu wollen. Nun sind die Publicationen beendigt, denn es erschien so eben der VII. Band, ohne dass in der Vorrede wie früher eine fernere Fortsetzung angekündigt worden ist, und es hat ausserdem der Herausgeber auf eine besondre Anfrage erklärt, dass für jetzt weiter keine Publicationen zu erwarten seien. Da nicht Alle Alles thun können, so war Herr Gerhardt, selbst wenn er nicht auf Staatskosten gearbeitet hätte, verpflichtet, kein ausserordentlich wichtiges Manuscript wieder in den Schrank hineinzulegen, sondern zu geben, was man vorzüglich zu haben wünschte. Im Jahre 1858 (zu einer hinlänglich frühen Zeit, nach welcher Herr Gerhardt sich noch vier Jahre lang mit seiner Arbeit beschäftigt hat) ist er durch eine Schrift des Dr. Sloman öffentlich in zarter Weise aufgefordert worden, ein gewisses Document zu ediren, welches er nicht geben zu wollen schien. War Leibnitz ein Charlatan, ein Dieb, den man durch kluge Zurückhaltung, wie früher so jetzt wieder, zu vertheidigen suchen muss, weil er während seines ganzen Lebens von gestohlenem Gute zehrte, oder hat Newton mit seinem Rival die Ehre der Unsterblichkeit wegen der Erfindung der Differenzialrechnung wirklich zur Hälfte zu theilen? Diese alte berühmte Frage ist wie vor 200 Jahren auch heute noch unentschieden; denn Herr Gerhardt, der gewöhnlich Alles wohl überlegt, sagte einmal unvorsichtiger Weise (1849, S. 7, wir citiren wörtlich): „Wir haben in der Sammlung der Handschriften Leibnitzens auf der Königlichen Bibliothek zu Hannover ein Manuscript gefunden mit der Aufschrift: Excerpta ex tractatu Neutoni Msco. de Analysi per aequationes numero terminorum infinitas, auf dem leider der Vermerk der Zeit fehlt, in welcher Leibnitz es schrieb. Die erste Zeile dieses Manuscripts lautet: AB = x; BD = y; a, b, c quantitates datae; m, n numeri integri.

$$\text{Si } ax^{\frac{m}{n}} = y; \text{ erit } \frac{na}{m+n} x^{\frac{m+n}{n}} = \left[Sy \right]$$

areae*). Im Folgenden hat sich Leibnitz nur das Beispiel

$\frac{1}{2} = y$, ferner die Entwickelung von $\frac{1}{1+x^2}$

in eine Reihe und die Wurzelausziehung Newton's angemerkt; dagegen ist fast vollständig der Abschnitt: De Resolutione aequationum affectarum ausgeschrieben, für welchen Leibnitz sich besonders interessirt zu haben scheint.“ Diess ist das Document, welches das Corpus delicti des Diebstahls sein kann, den Leibnitzen's Gegner immer für möglich gehalten; diess ist das Document, dessen Publizirung Dr. Sloman in milden Worten in jener Schrift: Leibnitzens Anspruch auf die Erfindung der Differential-Rechnung, die dem Herrn Gerhardt nicht blos durch die öffentliche Bekanntmachung (1858 und in

*) In seinen Excerpten pflegte Leibnitz die eigenen Bemerkungen durch Klammern einzuschliessen. Gerh.

der erweiterten Englischen Ausgabe 1860, in Kiel, Schwers'sche Buchhandlung) sondern auch noch durch directe Zusendung mitgetheilt worden ist, erbeten hat; und diess ist unter vielen, die Leibnitz nicht für die Publication bestimmt hat, die aber Herr Gerhardt publicirt, das eine Document, welches Herr Gerhardt nicht zeigt, sondern zehn Jahre lang in seinem Besitz behält und dann stillschweigend in den Schrank wieder hineinlegt. Der Schreiber dieser Zeilen, auf dessen Namen es nicht ankommt, ist seit 1857 dreimal in verschiedenen Jahren von Ferne her nach Hannover hin gereist, um jenes Document zu lesen. Jedesmal war die Antwort des Bibliothekars dieselbe: „Herr Gerhardt hat in Berlin jenen Theil der Papiere, die Sie suchen." Jetzt leider kann aus besonderen Gründen der Schreiber dieser Zeilen den Versuch, unter der Masse von Papieren in jenem Schrank ein einziges, unkenntliches, kaum halb beschriebenes Blatt aufzusuchen, nicht wiederholen. Es entsteht aber zum Glück die Alternative: entweder ist jenes aus Hannover so lange entfernt gehaltene, mehr als jedes andere entscheidende Manuscript jetzt, nachdem Herr Gerhardt seinen Lebenslauf als Herausgeber beendet hat, für Jedermann in Hannover in jenem Schrank leicht zu finden, und in diesem Falle werden die geehrten Bibliothekare oder wer sonst dazu sich berufen fühlen mag, hiermit ersucht, dasselbe zu publiziren; es ist für diesen Fall die überreichlich genügende Summe von zweihundert und funfzig Franken für die Kosten der Publication bei einem Notar, wie hier zu sehen ist, deponirt worden; oder nur Herr Gerhardt weiss, was man wissen muss, um jenes Document, für welches er verantwortlich bleibt, zu finden. In diesem Falle muss Herr Gerhardt es selbst ediren, und zwar dann, wie ich meine, auf seine eigene Gefahr. Jedoch erstattet selbst in diesem Falle der Notar mit der Auslage für die photographische Copie einiger Zeilen desselben auf Verlangen auch die übrigen Kosten der Publication. Geschieht die Veröffentlichung weder auf die eine noch auf die andre Weise, so wird das Publicum die Schlussfolgerung der Schrift des Dr. Sloman für richtig erklären. Damit möge diese Frage (haec sollicitudo) erledigt werden!"

„Bei dem Notar De Fanget no. 18 rue Préfecture in Pau département des Basses-Pyrénées sind am 29. Januar 1863 und bleiben dort sechs Monate lang zweihundert und funfzig Franken deponirt für die Unkosten, die derjenige Herausgeber oder Buchhändler haben wird, der zuerst, spätestens innerhalb fünf Monate, drei photographische Copien von denjenigen Zeilen des vorstehend beschriebenen Leibnitz'schen Manuscripts, in welchen sich die Zeichen der Integration und Differentiation, S und d, finden, diesem Notar einsendet, und der innerhalb sechs Monate, von demselben Datum an, das sehr kleine Manuscript durch die Presse dem Publicum in getreuem Abdruck darbietet. Durch Correspondenz und auf Anfrage oder wenn Hindernisse entstehen werden die Bedingungen dem Herausgeber vielleicht noch vortheilhafter gestellt werden können."

NEUER ANZEIGER
für
Bibliographie und Bibliothekwissenschaft.

Herausgegeben von Dr. J. Petzholdt.

Juni.	Inhalt:	1863.

[444.] Bibliographisches aus dem Trömel'schen Briefwechsel.

(16. April 1854.)

Neben meiner „Schiller-Litteratur"*), von der ich Ihnen früher einmal sprach, und die ich nebenbei nach Kräften fördere, habe ich nun für die nächste Zeit einen anderen Plan, über den ich gern Ihre Meinung hörte. Die Sache ist diese. Ich habe bei meinen bibliographischen Studien und

*) In Bezug auf diese Schiller-Litteratur hatte ich oben Nr. 346 mitgetheilt, dass der Freiherr W. v. Maltzahn in Berlin dieselbe herausgeben werde. Diese Mittheilung beruht auf einer Nachricht, die mir der genannte Herr selbst gegeben hatte, der, wie er mir am 16. Februar schrieb, von meinem Trömel'schen Nekrologe „bei der Herausgabe der von seinem Freunde unvollendet gebliebenen litterarischen Arbeit „Ueber Schiller" Gebrauch zu machen hoffe." Laut einer Mittheilung von Seiten des Bruders des Verstorbenen, Hrn. Rudolf Trömel, bedarf die Nachricht des Hr. Freiherrn v. Maltzahn einer Berichtigung. Hr. Rudolf Trömel hat mir nämlich am 27. April Folgendes geschrieben: „Im letzten Hefte Ihres „Anzeigers" ist eine Mittheilung, betreffend den von meinem Bruder unvollendet hinterlassenen Schillerkatalog, enthalten, worin als Herausgeber desselben Hr. Baron Wendelin v. Maltzahn genannt wird. Diese Angabe ist nicht ganz genau. Allerdings nämlich haben Hr. Baron v. Maltzahn und Hr. Professor Joachim Meyer, deren wohlwollender Unterstützung sich mein Bruder bei seinem Unternehmen stets zu erfreuen gehabt hat, ihre Beihilfe auch für den Abschluss der Arbeit freundlichst zugesagt. Die Herausgabe aber hat Hr. Heinrich Brockhaus übernommen und wird das Schriftchen nunmehr bald im Verlage von F. A. Brockhaus in Leipzig erscheinen. An diese Firma ist auch die Schillerbibliothek meines Bruders übergegangen, um als Erinnerung an denselben aufbewahrt und weiter geführt zu werden. Ich darf Sie wohl ersuchen, Vorstehendes in Ihrem Anzeiger zu veröffentlichen, und bemerke nur noch, dass ich eine Abschrift davon gleichzeitig an das Börsenblatt für den Deutschen Buchhandel gesandt habe, da Ihre Notiz in dasselbe übergegangen ist." (Abgedruckt im Börsenblatt Nr. 53. S. 930.)

in meiner geschäftlichen Stellung fortwährend Gelegenheit zu bemerken, wie unvollkommen und unordentlich die meisten derjenigen bibliographischen Hilfsmittel gearbeitet sind, die für andere solche Arbeiten die Grundlage bilden und folgerichtig ihre Fehler gewöhnlich auch mit auf diese übertragen. Ich rechne zu solchen Hilfsmitteln die gewöhnlichen Bibliographien, die Heinsius und Kayser, alle die monatlichen, viertel- und halbjährlichen Kataloge, die Verlagskataloge, kurz alle diejenigen Verzeichnisse, die von Buchhändlern und solchen Gelehrten angefertigt werden, die eben keinen Begriff von Dem haben, was ein ordentliches Bücherverzeichniss sein muss. Sollte es nun nicht gut sein, wenn zunächst für diese Leute eine theoretische Anleitung zur Anfertigung bibliographischer Werke geschafft würde, die sich dann zu einer Theorie der Bibliographie überhaupt erweitern könnte. Die Ausführung denke ich mir so. Man unterwirft zunächst die Werke der berühmtesten Bibliographen einer kritischen Durchsicht, rein in Bezug auf die äussere Herstellung. Die Vorreden, Einleitungen und dergleichen geben ein Bild der Grundsätze, denen diese Männer bei Ausarbeitung ihrer Werke gefolgt sind. Hat man auf diese Weise die wichtigsten Werke geprüft, so wird man schon einen guten Theil positive Grundlagen haben. Verknüpft man diese dann mit Dem, was von Anderen in dieser Beziehung geschrieben, und den Erfahrungen, die man selbst etwa gesammelt, so denke ich, wird schon etwas herauskommen, das man als Anfang einer Lehre von der bibliographischen Technik bezeichnen kann. Wenn Sie vielleicht den „Catalogo Branca & Dupuy, Milano 1834" zur Hand haben, so können Sie aus der Einleitung desselben ersehen, von welchen Ideen ich ungefähr ausgegangen bin. Einen ziemlichen Theil bibliographischer Werke habe ich zu dem angegebenen Zwecke bereits geprüft; zunächst geschah es nur zu eigener Belehrung, nach und nach wollte es mir indessen scheinen, als könnten auch Andere davon Nutzen haben. Sie haben bei Ihren bibliographischen Arbeiten gewiss oft erfahren müssen, wie schwer es selbst bei neuen Büchern hält, aus Angaben Anderer, die wesentlich von einander abweichen oder mangelhaft sind, das Richtige herauszufinden, und dass man, wenn man gewissenhaft sein will, unendlich viel Zeit versuchen muss, ehe man die Ueberzeugung hat, einen Büchertitel bibliographisch genau gefunden zu haben. Könnte man es nun dahin bringen, dass Diejenigen, denen die Anfertigung der bibliographischen Hilfsmittel obliegt, wesentlich nach gleichen Grundsätzen verfahren, so denke ich, würde schon viel gewonnen sein.

22. April 1854.

Ich denke, dass Ihnen aus Obigem mein Plan im Allgemeinen klar geworden ist, über das Specielle bin ich selbst noch nicht ganz mit mir im Klaren; es ist mir vorläufig auch nur daran gelegen zu wissen, ob Sie im Allgemeinen die Idee für nützlich und ausführbar halten. Es ist übrigens neuerdings Einiges dazugekommen, was mich wohl antreiben könnte, sie lebhafter zu verfolgen. Ich bin von verschiedenen Seiten aufgemuntert worden, der Bibliographie der Deutschen Nationallitteratur einigermaassen mit auf die Beine zu helfen. H. B. scheint grosse Lust zu haben, ein solches bibliographisches Werk über die Deutsche Litteratur, dem er persönlich sein ganzes Interesse schenkt, in's Leben zu rufen, und dass er vor Allen die Mittel dazu in den Händen hat, ist klar. Er sieht auch die Sache gar nicht für so unendlich schwierig an, und ich muss ihm beistimmen, wenn er meint, dass vereinte Kräfte viel zu leisten im Stande sind. Wie sich B. die Ausführung denkt, will er mir später einmal mittheilen; vorläufig wollte ich nur zu wissen thun, dass es nicht ganz unmöglich ist, dass in nicht zu ferner Zukunft aus dem Verlage von F. A. B. eine Bibliographie der Deutschen Litteratur hervorgeht. Ich interessire mich, wie Sie denken können, sehr für die Sache, und wird sie ausgeführt, so dürfte mir ein Theil der Arbeit daran gewiss zufallen. In diesem Falle würde es gut sein, wenn mein Name in der bibliographischen Welt einigermaasen bekannt wäre, und die Ausführung der oben entwickelten Idee könnte dazu vielleicht Veranlassung geben.

10. September 1854.

Ich wünsche Sie mit einer Idee bekannt zu machen, die mich in letzter Zeit mehrfach beschäftigt hat und die darauf gerichtet ist, Ihrem Anzeiger eine kleine Erweiterung zu geben. Die Sache ist diese. Ich denke mir nämlich, dass es ein dankenswerthes Unternehmen sein würde, wenn man für die Bibliographie in der Weise, wie es von den verschiedenen Fachjournalen fast für jede andere Wissenschaft geschieht, einen „Bericht über die Leistungen auf dem Felde der Bibliographie" lieferte. Jedenfalls würde eine solche gedrängte Uebersicht, die Das, was der Anzeiger in unendlich vielen zerstreuten Notizen bringt, zu einem klaren Ueberblicke zusammenfasst, dazu dienen, dem Anzeiger eine immer grössere Abrundung zu geben. Man hat dann nach jedem Jahre einmal einen Ruhepunkt, von wo aus man das Geleistete, knapp zusammengefasst, überschaut; die Fortschritte auf den einzelnen Gebieten der Bibliographie treten dann besser und anschaulicher hervor, als es jetzt bei der nothwendigen Zerstreuung

der Notizen möglich ist. Solche Uebersichten sind dann jedenfalls auch schätzenswerthes Material für eine künftige Geschichte der Bibliographie. Die Ausführung denke ich mir nach der Einsicht, die ich mir in die Sache verschafft, nicht allzu schwierig, und erkläre ich mich, um nicht blos Worte, sondern auch Thaten zu haben, bereit, sie zu übernehmen. Das erste Mal würde man etwas ausführlicher sein müssen als später, man würde bei Anführung der neuen Erscheinungen immer auch auf Früheres Bezug nehmen müssen, um den augenblicklichen Stand einer ganzen Richtung zu vergegenwärtigen. Die Anordnung würde am Besten nach den einzelnen Ländern zu geschehen haben, nachdem man natürlich das Allgemeine vorausgeschickt. Auf die speciellen Notizen würde immer zurückzuverweisen sein. Aeusserlich sollte nach meiner Ansicht die Sache auch nicht zu grosse Schwierigkeiten bieten. Ob man eine solche Uebersicht am Schlusse des alten oder am Anfange des neuen Jahrganges zu geben hätte, würde noch zu überlegen sein. Beides hat sein Für und Wider. — — — Haben Sie die Güte, sich die Sache zu überlegen; ich hoffe, dass sie Ihnen nach dem Angedeuteten hinlänglich klar sein wird. Mir scheint es, ohne mir indessen damit selbst ein Lob zusprechen zu wollen, als wäre sie nützlich und gut ausführbar. Ich würde mich mit ganz besonderem Eifer und Vergnügen hingeben; das nöthige Material und dergl. ist hinlänglich zu meiner Verfügung. Freuen sollte es mich, wenn Sie meine Idee im Allgemeinen billigten.

10. December 1854.

Hierbei sende ich Ihnen den Bericht über die neuen Erscheinungen auf dem Gebiete der Bibliographie. Es war in der That keine ganz leichte Arbeit, einen immerhin reichen Stoff auf so wenige Blätter zusammenzudrängen; es musste Manches wegbleiben, was ich gern gesagt hätte, und Manches kürzer gefasst werden, worüber verdientermaassen mehr hätte gesagt werden sollen. Dann ist in solchen Dingen der Anfang auch immer schwerer als später die Fortsetzung, und darum bangt mir bei diesem ersten derartigen Versuche mehr vor dem Urtheile der Kenner, als es dann der Fall sein wird, wenn ich den Bericht für künftige Jahre fortsetze. C'est toujours le premier pas qui coute! Doch ich will Ihrem und Anderer Urtheile nicht vorgreifen; Ihnen gerade brauche ich auch nicht zu sagen, worin bei einer solchen Arbeit die Schwierigkeiten bestehen. Nur noch ein paar Worte über das Aeussere. Ich denke, dass der Aufsatz gerade zwei Bogen geben wird, mehr schwerlich, eher etwas weniger. Er wird also, auf das 1. und 2. Heft vertheilt, den Raum nicht

allzu · sehr beengen. Sehr erwünscht wäre es mir, wenn ich 30 Separatabzüge des Aufsatzes erhielte; ob Sch., wie bei meiner Mundartenlitteratur, den Separatabzug auch apart verkaufen will, mag ihm selbst überlassen bleiben. Nur bitte ich Sie, Sch. recht dringend zu empfehlen, mir die Separatabzüge sofort nach beendetem Drucke direkt zuzusenden, es liegt mir besonders daran, sie einigen Personen recht schnell mittheilen zu können.

6. Januar 1858.

Besonders gern hätte ich mich mit Ihnen über den Plan Ihres bibliographischen Handbuches (Bibliotheca bibliographica) mündlich unterhalten, da mir derselbe, offen gestanden, noch nicht so klar ist, um Ihnen sagen zu können, wie ich mir meine Unterstützung bei der Ausführung, die ich Ihnen zugesagt, denke. Das nicht unbeträchtliche Material, was mir in dieser Beziehung zu Gebote steht, ist nicht so geordnet und an einem Orte beisammen, dass ich es Ihnen in natura mittheilen könnte, es besteht vielmehr zum besten Theile aus gelegentlichen Notizen und ist an verschiedenen Orten zerstreut, wozu der Schlüssel zunächst nur in meinem Gedächtnisse vorhanden, so dass in der That eine Benutzung durch einen Anderen als mich selbst nicht möglich ist. Ich wüsste desshalb nur zwei Wege vorzuschlagen, meine Beihilfe an dem mich so sehr interessirenden Unternehmen in's Werk zu setzen. Sie müssten mir nämlich entweder Ihre Fragen in jedem einzelnen Falle besonders mittheilen, oder aber mir das Manuscript vor dem Drucke zur Durchsicht übersenden, damit ich Ihnen etwaige Bemerkungen und Nachträge zum Einschalten mittheilen könnte. Ich sollte meinen, dass die letzte Art und Weise vielleicht die beste wäre, denn wenn ich das Manuscript vor mir habe, so sehe ich am Besten, wie Sie das Ganze auffassen, und kann also dann auch am Geeignetsten meine etwaigen Notizen dazu geben. Es versteht sich natürlich, dass Sie mir das Manuscript bruchstückweise, wie es eben bei Ihnen fertig wird, zur Durchsicht geben könnten, unabhängig von der Anordnung, die es im Buche selbst erhalten wird. Gern würde ich später auch beim Drucke selbst eine Correktur lesen. Alles in Allem sind diess indessen eben nur Vorschläge; meinen Sie, dass Ihnen meine Beihilfe in irgend anderer Weise werthvoller sein kann, so bitte ich, mir diess mitzutheilen — ich wollte Ihnen eben nur wiederholt zu erkennen geben, dass ich recht sehr wünsche, dass meine Zusage, Sie nach Kräften bei diesem Unternehmen zu unterstützen, nicht eine solche bleibe, sondern in die That übergehe. Verfügen Sie also über mich, wie es ihnen am wün-

schenswerthesten ist. — Ich habe jetzt eine bibliographische Arbeit vor, die meine Zeit etwa bis zu Ostern reichlich in Anspruch nehmen wird, dann und im Laufe des Sommers bin ich freier und hoffe dann recht viel für Ihr Werk thun zu können. Was ich vorhabe, ist eine „Bibliotheca Americana vetus", d. h. ein raisonnirendes Verzeichniss einer ausserordentlich wichtigen Sammlung alter Bücher über Amerika, die wir gekauft haben und die ich, bevor sie in andere Hände übergeht, bibliographisch genau aufnehmen will. Ich habe schon seit längerer Zeit zu dieser Arbeit Studien gemacht und ich verspreche mir etwas davon für mich. Es wird kein gewöhnlicher Katalog werden, sondern ein „Catalogue raisonné" mit bibliographischen, historischen und anderen Notizen. Aus mehren Gründen muss ich die Arbeit in französischer Sprache abfassen, und auch desshalb, weil es meine erste grössere in einer fremden Sprache ist, lege ich Werth darauf.

8. November 1861.

Von meiner grossen Reise bin ich seit nunmehr zwei Monaten — so vergeht die Zeit — wieder zurück. Sie hat mich in jeder Hinsicht durchaus befriedigt; ich habe nicht nur meine geschäftlichen Zwecke gut erfüllt, sondern auch viel Neues und Schönes gesehen, manche frische Anregungen empfangen und mein körperliches Wohlbefinden wesentlich dadurch gefördert. Ich war volle acht Wochen unterwegs, bin durch Bayern und Württemberg nach Frankreich und durch Belgien und Holland wieder zurück gereist. Dass ich überall, wo ich hingekommen, auch die Bibliotheken besucht habe, versteht sich von selbst. Ich erzähle Ihnen davon wohl mündlich einmal Mehres. Gedruckte Reglements über Benutzung u. dergl. der Bibliotheken, wie Sie solche wünschten, habe ich allerdings nirgends erhalten können, so viel ich auch darnach gefragt habe, sie existiren immer nur handschriftlich für die Beamten, sind aber, selbst bei grossen Bibliotheken, nicht besonders gedruckt. Von bibliographischen Werken habe ich Manches mitgebracht, wie überhaupt meine Sammlungen fortwährend wachsen. Doch das müssen Sie Alles selbst sehen, wenn Sie wieder einmal hierher kommen. Ich freue mich zu hören, dass Sie die Absicht haben, bald einmal herüberzukommen, und freue mich doppelt, weil ich mir denken kann, dass Sie mit Hrn. Engelmann über den Anfang des Druckes Ihres Buches (Bibliotheca bibliographica) Verabredung treffen wollen. Ich kann Ihnen nicht sagen, wie sehr ich mich darnach sehne, dieses Buch einmal fertig zu sehen; ich weiss besser als irgend Jemand, welche Mühe und welchen Fleiss Sie auf die Bearbeitung verwendet haben, und

kann also mit Recht darauf gespannt sein, etwas so Tüchtiges vollendet zu sehen. Mögen Sie Lust und Ausdauer bis zum Ende behalten!

[445.] Die Bibliotheken zu Lucca.

Von dem Geheimenrathe Neigebauer.

Ungeachtet die Stadt Lucca gegenwärtig nur an 22,000 Einwohner zählt, so ist sie doch reich an Bibliotheken und Archiven, welche einen Beweis liefern von der früheren Bedeutung dieses Freistaates und von der Ausbildung des Gemeindewesens dieser Stadt in einer Zeit, wo die Finsterniss des Lehnwesens noch in anderen Ländern fortdauerte. Die bedeutendste der hiesigen Bibliotheken ist

I. Die öffentliche Staats-Bibliothek.

Sie befindet sich in dem ehemaligen Kloster der Kirche St. Frediano, welche neben den bekannten Kirchen zu Pavia und Monza zu den ausgezeichnetsten Bauwerken aus der Zeit der Longobarden-Herrschaft gehört. Nach den in dem Archive der erzbischöflichen Kathedrale (welche erst 1068 erbaut ward) aufbewahrten Urkunden von 685 und 686 wurde diese Kirche von dem Longobardenkönige Kunipert gegründet und dem heiligen Fredian gewidmet. Nach dem seltenen Werke: Historie delle miracolose imagini nella citta di Lucca per Franciotti, Lucca 1613, wurde Fredian in Lucca von der Gemeinde zum Bischof gewählt, wo er eine Gesellschaft von Domherren um sich versammelte, aus denen später Canonici Lateranensi wurden, welche das Kloster erbauten, in dem sich jetzt diese Bibliothek in acht geräumigen Sälen sehr vortheilhaft aufgestellt befindet. Das Kloster wurde im Jahre 1780 vom Papste durch eine Bulle aufgehoben, und so bilden die von den Chorherren gesammelten Werke den ersten Stamm der erwähnten Bibliothek; der damalige Katalog, der aber nicht mit grosser Sorgfalt geführt wurde, weist eine Anzahl von 4000 Bänden nach. Diese wurden im Jahre 1791 der öffentlichen Benutzung zugänglich gemacht, durch Geschenke und Ankäufe so gemehrt, dass bereits im Jahre 1843 gegen 50,000 Bde. gezählt würden (s. Guida di Lucca dal marchese A. Mazzarosa. Lucca, 1843, und Bini's Jahrbuch für den öffentlichen Unterricht). Dazu trug der Beschluss der obersten Staatsbehörde vom 22. Mai 1791 nicht wenig bei, denn nach diesem musste von allen im Lande gedruckten Schriften ein Frei-Exemplar an die Bibliothek eingeliefert werden. Einen weiteren Zuwachs erhielt sie unter der Französischen Herrschaft durch die von dieser vorgenommene Aufhebung der Klöster. Leider erwuchs ihr ein

nicht unbedeutender Verlust durch einen im Jahre 1822 in einem der Bibliothekssäle entstandenen Brand; auch die Vereinigung Lucca's mit Toscana war, wie natürlich, nicht von Vortheil. Seitdem Lucca mit dem Königreiche Italien verbunden wurde, ist das Einkommen der Bibliothek aus Staatsmitteln auf jährlich 10,725 Franken festgestellt worden, von denen 3360 zu Anschaffung neuer Bücher bestimmt sind. Die Aufstellung ist eine streng systematische, die Bücher sind dauerhaft eingebunden und das Ganze befindet sich in der trefflichsten Ordnung; auch wird bei den neuen Anschaffungen mehr auf die Nützlichkeit als auf die Kostbarkeit gesehen und besonders die Geschichte und Litteratur berücksichtigt. Aus der älteren Zeit ist natürlich die Theologie am Stärksten vertreten.

Die Zahl der Handschriften erreicht 2500 und findet sich dabei eine ansehnliche Sammlung von Chroniken, die Republik Lucca betreffend, von denen die älteste, die Annales Lucenses von Ptolomaei, aus dem 14. Jahrhunderte herrührt. Den bedeutendsten Zuwachs an Handschriften verdankt die Bibliothek dem Ankaufe der reichen Sammlung des bekannten Philologen Markgrafen Lucchesini, des Bruders des früheren Preussischen Ministers, welcher unter dem letzten Herzoge in den dreissiger Jahren erfolgte und diese Handschriften-Sammlung um 209 Codices vermehrte. Dieser Gelehrte, besonders bekannt durch seine Litteratur-Geschichte von Lucca, die in 2 Bänden in den „Memorie e documenti alla storia del ducato di Lucca 1825, in 4°. presso Bertini erschien, hat sich besonders durch seine Kenntnisse der classischen und Orientalischen Litteratur ausgezeichnet. Seine Werke, soweit sie gedruckt wurden, sind zunächst in Fornaciari esempi di belle scrivere in prosa, Lucca 1858, tip. Giusti, aufgezählt und besonders seine Uebersetzung der Oden des Pindar hervorgehoben; noch zuverlässiger und dazu überhaupt alles von ihm Geschriebene umfassend sind seine Schriften in den Atti della accademia Lucchese in morte del Marchese Lucchesini 1832 verzeichnet, von denen aber noch viele als Handschriften die Bekanntmachung erwarten. Unter den von Lucchesini gesammelten und hier aufbewahrten Handschriften ist die älteste ein Codex aus dem 10. Jahrhundert, Homilien enthaltend, in dem sich mehre Blätter befinden, welche einem Codex rescriptus angehören; doch sind diese Palimpsesten noch nicht der Erforschung durch Reagentien unterworfen worden. Ferner findet sich hier ein Euripides aus dem 15. Jahrhunderte, ein Aristoteles aus derselben Zeit, dann die Fasten Ovid's aus dem 14. Jahrhunderte, Cicero's Rhetorica aus dem 11. und die Reden gegen Catilina und de responsis haruspicum aus dem 15. Jahrhunderte, auch 3 Handschriften des

Boethius aus dem 14. Jahrhunderte, sowie ein Probus de vita excellentium imperatorum. Zu den anderweiten älteren Handschriften gehört eine Sammlung von Homilien aus dem 10. bis zum 13. Jahrhunderte, Tractate von Hieronymus vom 11. und 12. Jahrhunderte und von Gregor dem Grossen aus dem 13. Jahrhunderte. Ein Dante rührt aus dem 14. Jahrhunderte her. Von Gedichten finden sich Sammlungen nach der Zeitfolge geordnet aus dem 13. bis zum 18. Jahrhunderte. Dagegen besitzt man hier nur eine Bibel und 2 Evangeliarien, von denen die eine Handschrift dem 11. Jahrhunderte angehört. Von den hier befindlichen mehr als 100 Bände umfassenden Incunabeln müssen wir zuerst die Statuten von Lucca erwähnen, gedruckt zu Lucca per magistrum Henricum de Colonia 1490 u. zwar mit Gothischen Lettern. Diess ist zugleich das älteste der in Lucca gedruckten Bücher, das diese Bibliothek besitzt, obwohl es feststeht, dass ein Petrarca vom Jahre 1477, durch Civitalis Bartholomeus besorgt, das erste in Lucca gedruckte Buch ist. Sehr selten ist ferner das hier befindliche Quatriregno von Ferico Truffi, Bischof in Foligno, gedruckt zu Perugia 1481 vom Maestro Steffano arns (sic) Almanno, welcher auch in Hain's Repertorium bibliographicum angeführt ist. Ausserdem erwähnen wir nur noch einen anderen Testo di Lingua, Bellincioni, Sonetti ed altre rime, Milano 1493, von Filippo di Mantegazi gedruckt, ein Dictionarium alphabeticum, Venetiis in aedibus Aldi Manutii, 1497; Borgi, aritmetica, Venetiae per Nicolo de li Ferrari 1491. Als sehr selten wird besonders geachtet: Dionisii Halicarnassei praecepta de oratione nuptiali, Cremonae, ohne Angabe des Druckers und der Jahreszahl (wohl von Missintis vor 1492 gedruckt), und Torrella (Caspar) de pudendagra seu morbo gallico. Romae 1497 per Magistrum Petrum de Latture. — Unter den anderen gedruckten Werken zeichnen sich, weil auf Pergament gedruckt, aus: Regula B. Augustini cum expositione D. Ugonis de S. Victore, Venetiis 1561. in 8°. und Acta synodi Augustensis Principe Othone, Cardinali et Episcopo Augustano praesidente. Ingolstadii 1549 ex offic. Alex. Weissenhorn. Das hiesige Exemplar hat dem ebenerwähnten Cardinale selbst angehört. Ausserdem besitzt die Bibliothek die Werke von Baronius, Gronovius, Graevius, Burmann, die Monumenta historiae patriae von Pertz und von Turin, die Documents inedits sur l'histoire de France, Piranesi, Litta u. s. w. Als durch ihre Seltenheit ausgezeichnete Werke werden noch bemerkt: Brugiantino, cento novelle, Venezia 1554. 4°.; Libro di inamoramento di Carlo, Venezia 1553; Lo Delfino di Francia, Venezia 1527; Canzone del magnifico Lorenzo de Medici e da A. Poliziano, s. l. 1533;

Dasselbe, Firenze 1568; Canti carnovialeschi completi. Firenze 1568, und Il Pecorace di S. Giovanni Fiorentino. Milano 1558.

Diese Bibliothek ist alle Tage von 10 bis 2 Uhr geöffnet und wird im Durchschnitt täglich von 12 Lesern besucht. Der alphabetische Katalog und der systematische, welcher vor Kurzem fertig geworden ist, befinden sich in bester Ordnung und werden regelmässig fortgesetzt. Die Auswahl der Bücher hängt von dem Bibliothekar ab. Bibliothekar ist seit 1860 Herr Michael Pierantoni, ein ebenso unterrichteter als gefälliger Mann, der selbst eine eigene Bibliothek von mehr als 5000 Bänden besitzt. Vice-Bibliothekar ist Herr Johann Leonardi, Adjunct Herr Buccianti und Distributor der Doctor Lubi.

Das erste in Lucca gedruckte, hier noch vorhandene Buch, Regula Cherubini von 1482, welches sehr selten ist, befindet sich im Besitze des Herrn Vicenzo Puccinotti, eines der hiesigen reichen Privatmänner, dessen auserlesene Büchersammlung sich auf 7000 Bände beläuft. Ausserdem besitzt der Markgraf Boccello auch eine bedeutende Bibliothek.

II. Die Bibliothek des Metropolitan-Capitels

ist, was man nicht vermuthen sollte, besonders für den Rechtsgelehrten von Wichtigkeit. Sie rührt nämlich von dem ausgezeichneten Rechtsgelehrten Felino Sandei her, der, 1444 geboren, einer Familie aus Lucca angehörig, zuerst Professor des kanonischen Rechts in Ferrara war, dann von Lorenzo Medici an die Universität zu Pisa berufen wurde und, nachdem ihn Sixtus IV. an einen Gerichtshof zu Rom berufen hatte, zum Bischof in Penna und zuletzt zu Lucca ernannt ward, wo er 1503 starb und seine Bibliothek dem Capitel vermachte. Er hat einen Commentar über die Decretalen Gregor IX., über die Verjährung und andere juristische Gegenstände geschrieben, welche Werke von Tirabocchi, Ughelli, Mansi und Anderen sehr gelobt werden. Die von ihm hinterlassene Bibliothek ist daher besonders reich an Handschriften und Werken über das kanonische und Römische Recht, worunter die Handschriften der Glossen zum kanonischen Rechte von einem ungenannten Abte, von dem Archidiaconus zu Bologna und von Wilhelm Durante aus dem 13. Jahrhunderte zu beachten sind. Aus dem 14. Jahrhunderte sind hier die Handschriften über das kanonische Recht von Calderini, Legnano, da Budrio, d'Ancarana und dem Cardinal Zabarella zu bemerken. Von Sandei selbst befinden sich hier die Urschriften von seinem Commentar über die Decretalen Gregor IX. u. A. m., und von anderen Rechtsgelehrten aus dem 15. Jahrhunderte über die Decretalen, als von Geminiano, Bellincini, del Monte, Tedeschi u. A. m. über das kanonische Recht. Nicht weniger reich ist diese Hand-

schriften-Sammlung an Werken über das Justinianische Recht, als da sind die Glossen von Odofred von Bologna, von Oldrado de Ponte und von Jacob Butrigario; die Commentare von Paul de Castro, von Johann und Alexander von Imola, von Bartolomeo Socino, von Bertacchini, Ludwig Bolognini, Barbazza, Pontano, Fulgosio und von Accolti Aretino, welcher letztere Codex von der Hand des Sandei selbst geschrieben ist. Besonders zu beachten sind aus dem 13. Jahrhunderte ein Decretum Gratiani, ein Digestum vetus mit schönen Initialien und Miniaturen, ein Digestum novum mit Glossen und ein Infortiatum mit Glossen und Anmerkungen von Sandei. Auch ein Codex repetitae praelectionis, Institutionen u. Novellen von Justinian sind mit schönen Miniaturen versehen, so wie mit Initialien in Gold, aus dem 13. Jahrhundert, welche eine andere Quelle haben, als die berühmten Pandecten in Florenz, da die Eintheilung eine andere ist. — Von gedruckten Büchern findet man hier zahlreiche Ausgaben von Lateinischen Classikern in den ersten Ausgaben von Venedig und Rom, von Sweynheym, Pannartz, Wendelin von Speier, Aldus Manutius u. A. m. Die Bibliothek befindet sich in dem Gebäude des Metropolitan-Capitels über dem Archive desselben, welches eine ungeheuere Menge von Urkunden auf Pergament enthält, von denen aber die ältesten verloren gegangen sind. Nur eine von 747, eine kirchliche Schenkung enthaltend, ist noch als die älteste erhalten. Viele Hunderte rühren aus der Zeit vor 1200 her, enthalten aber gewöhnlich nur Stiftungen für Kirchen. Die aus der Sandeischen Bibliothek herrührenden Werke sind seitdem nicht vermehrt worden, da man sich noch des Kataloges von 1757 bedient, der aber nicht gedruckt ist. Hier zeichnen sich besonders aus ein Codex des Augustinus de civitate Dei aus dem 11. Jahrhunderte, mehre Bibeln und Theile derselben aus dem 11. u. 12. Jahrhunderte, ein heiliger Ambrosius und Homilien von Gregor dem Grossen aus dem 11. Jahrhunderte. Vorzüglich reich aber ist die Bibliothek an Incunabeln, von denen wir nur erwähnen: Augustinus de civ. Dei, Venedig 1475 per Nic. Jenson; dessen Reden, Mutinae 1477 per Balthas. de Strucciis; ferner Sermones S. Leonardi de Utino. Venetiis 1475 per Joh. de Colonia et Johann. Manthen, dasselbe Viennae 1479 per Steph. Koblinger; Quaresimale per Ambr. Spira Tarvisanum, impress. per Vindelinum de Spira, Venetiis 1476; Lecturarum in II partem Decretalium, opus Nicolai Siculi inclitis instrumentis literarum characteribus magistri Nicolai Jenson Gallici, curam adhibuit Andreas de Asula, Venetiis 1482. Merkwürdig ist eine Lateinische Chronologie zu Venedig 1479 durch Gregor. Walch Allemannum gedruckt. Unter der Menge alter Drucker findet sich auch ein Sigismund

Rodt als operis architto bezeichnet. Ein Vegetius ist zu Pescia bei Lucca 1488 gedruckt. Unter den Handschriften Römischer Classiker, die sich hier befinden, dürfte besonders ein Codex von Ovid's ars amandi die Aufmerksamkeit der Philologen anziehen, da er, aus dem 14. Jahrhundert herrührend, sehr zierlich auf Pergament geschrieben, mit sehr vielen Mariginal- u. Interlinear-Anmerkungen meist von derselben Hand versehen ist. Ausser diesen wissenschaftlichen Werken finden sich noch eine grosse Menge von Missalen und anderen mitunter sehr prachtvollen dergleichen kirchlichen Werken und Choralbüchern. Alle diese Bücher sind in Schränken in drei Sälen des ehemaligen Refectorii aufgestellt, wo sonst der Bischof mit den 16 Canonikern gemeinschaftlich speiste, bis diess im 16. Jahrhunderte abgestellt ward und jeder Domherr abgesondert wohnt. Einer derselben, der in diesem Capitelhause wohnt, ist Bibliothekar; doch ist bisher wenig Gebrauch von den hiesigen bedeutenden litterarischen Schätzen gemacht worden.

Noch weniger bekannt ist

III. Die Bibliothek des Klosters S. Maria nera oder Cortelandai,

welche sich daselbst in 2 schönen Sälen befindet, an 10,000 Bände umfasst und von Muratori sehr gelobt worden ist; da sie aber ziemlich schwer zugänglich sein soll, so scheint sie weniger bekannt.

IV. Die Bibliothek des Klosters S. Romano

gehört zu der ehemaligen Hofkirche (welche prachtvolle Gemälde von Fra Bartolomeo besitzt), enthält ebenfalls an 10,000 Bände, ist aber auch weniger bekannt. Da jetzt seit der Neugestaltung Italiens viele Klöster aufgehoben werden, so ist Hoffnung vorhanden, dass die in denselben vergrabenen Schätze bald mehr bekannt werden dürften. Jetzt sieht man hier noch verhältnissmässig mehr Geistliche als in den anderen Städten, ausser Rom; allein auch viel mehr Bettler als anderwärts, bei allem Reichthume Lucca's.

V. Das Staats-Archiv von Lucca

ist eine Schöpfung des um die Archive Toscana's so hochverdienten Superintendenten Ritter Bonaini, der auch die Archive der Freistaaten Pisa und Siena ausser dem grossen Archive zu Florenz geordnet hat, und enthält für die Geschichte Ober-Italiens höchst wichtige Urkunden, die bis auf die Zeit der Entstehung der Republik Lucca zurückgehen. Diese Stadt regierte schon seit dem Anfange des 12. Jahr-

hunderts ihr Gemeindewesen selbstständig unter 5 Consuln, und die ersten Statuten dieses Gemeinwesens datiren aus dem Jahre 1224, doch findet sich von denselben nur noch ein Bruchstück. Der wichtigste Theil des Archives hatte seinen Ursprung in dem Schlosse, das der Herzog Castruccio in der Mitte der Stadt befestigen liess, als er zum Oberhaupte von dem Kaiser ernannt worden war, während vorher die Aeltesten mit einem Capitano die Verwaltung geführt hatten. Das Archiv dieser obersten Verwaltung, jetzt mit allen anderen Archiven vereinigt, war stets in besster Ordnung gehalten worden, bis das jetzige Residenzschloss im 16. Jahrhundert erbaut wurde. Seit Lucca mit Toscana vereinigt worden war und der oben genannte Ritter Bonaini zum Superintendenten aller Archive des Landes ernannt ward, ist der grosse Palast Guidiccioni für die sonst abgesonderten hiesigen Archive grossartig eingerichtet worden und das Gesammtarchiv nimmt hier in drei Stockwerken 40 Säle und Zimmer ein. Selten hat ein selbst grosser Staat ein so trefflich ausgestattetes Archiv. Hier finden sich alle Akten dauerhaft in Pergament eingebunden und die einzelnen Pergament-Urkunden zweckmässig in Schränken geordnet; es sind solcher Urkunden 15,169, von denen 5282 aus der Zeit vor dem Jahre 1300 herrühren. Die früheren geheimen Urkunden in dem Theile des Archivs, der Tarpea genannt wurde, sind jetzt ebenfalls Gemeingut geworden; sie werden auch für die Verhältnisse dieses Freistaates zu dem Auslande von dem Anfange des 14. Jahrhunderts an wichtig. Zum Theile sind bereits Inventarien darüber vorhanden und mit den Regesten jener Zeit beschäftigt man sich auch eifrigst. Eine besonders verdienstliche Arbeit hat der hiesige Archivar Herr Bongi bereits in diesen Tagen veröffentlicht, nämlich die Sammlung der vom Jahr 1331 an bis zum Jahr 1346 öffentlich bekanntgemachten Verordnungen der Staatsverwaltung in jener unruhigen Zeit. Er hat damit noch ein chronologisches Verzeichniss der verschiedenen Herrscher, Rectoren, Podestas, Sindaci u. s. w. von Lucca verbunden, welches mit dem Jahr 1300 anfängt und mit dem Jahr 1370 endet. Merkwürdig ist ferner hier besonders die Sammlung der Statuten, welche zu wiederholten Malen neu redigirt wurden. Das älteste ganz erhaltene hier befindliche Statut ist von 1308, aus der Zeit, wo die Guelfische Partei die völlige Freiheit des Gemeindewesens errungen hatte. S. Il reale archivio di stato di Lucca. 1860. tip. Giusti; und über die übrigen vergl. die umständliche Nachricht in den Memorie e documenti della citta di Lucca, 1817, durch Biagio Gigliotti, in den Verhandlungen der Akademie von Lucca. Ausser dem eben erwähnten Statute befindet sich hier die Urschrift eines

zur Zeit des König Johann von Böhmen abgeänderten Statuts vom Jahre 1331, ferner ein neueres von 1342 unter Pisanischer Oberherrschaft, und von 1362 unter der freien, unabhängigen Republik und das von 1446, welches 1490 gedruckt wurde; das letzte ist von 1539, welches in 2 Bänden in Lateinischer Sprache wie die früheren, aber zugleich in Italienischer Sprache abgefasst und gedruckt ist. Von den Pergament-Urkunden ist die älteste von 895, aus der Zeit Berengar's, eine Emphyteuse einer Kirchenstiftung enthaltend. Von den Cartularien dieses Archivs gehört das älteste, aus der Domkirche hierher abgegeben, dem Jahr 1181 an und enthält eine Schenkung an eine Kirche. Unter den Handschriften, die sich auf die Geschichte des Staates beziehen, befindet sich ein Codex: Cronica di Lucca, vom Jahr 1164 anfangend und bis zum Jahr 1424 fortgesetzt; Verfasser ist Giovanni Sercambi, von dem auch Novellen bekannt und gedruckt sind; von diesem höchst bedeutenden Werke ist ein Bruchstück von Muratori bekannt gemacht worden. Diese merkwürdige Handschrift (Autograph) enthält zugleich eine grosse Menge ausgemalter Bilder zur Erläuterung der Geschichte, welche für die Sittengeschichte sehr bedeutend sind; so sieht man hier z. B. Belagerungen, Ballisten und Angriffsthürme auf Rädern abgebildet, Hinrichtungen u. s. w. Diess Werk wird nächstens durch den verdienstvollen Archivdirector herausgegeben werden, dem wir bereits das obenerwähnte Werk: Bandi Lucchesi del secolo decimo quarto del R. archivio di stato. Bologna 1861 verdanken. — Zu den für die Geschichte wichtigen Handschriften dieses Archivs dürfte auch ein sogenanntes Registro gehören, in welchem die Regierung einzelne wichtige Urkunden in Abschriften sammeln liess und das am Ende des 13. Jahrhunderts angefangen wurde. Hier findet sich unter Anderem ein Privilegium vom Kaiser Heinrich IV. von 1091, von Friedrich Barbarossa von 1162, von Heinrich VI. von 1186 u. s. w., die aber bereits grösstentheils in den Memorie e documenti del Ducato di Lucca von der Akademie zu Lucca bekannt gemacht worden sind. Ausser dem bereits erwähnten so hochverdienten Archivdirector Bongi sind 2 Gehilfen und 3 Custoden angestellt. Ganz besonders ist die grosse Ordnung und die ausgezeichnete Gefälligkeit zu rühmen, mit welcher die gewünschten Nachrichten mitgetheilt werden. Vorgänger des Herrn Bongi in dem Theile des alten Regierungs-Archivs war Tommasi, dessen Geschichte von Lucca 1847 Herr Carlo Minutoli herausgegeben hat.

[446.] Litterarischer Nachlass eines Deutschen Gelehrten in Lucca.

Vom Geheimenrathe **Neigebaur.**

Eine sehr geachtete Reisebeschreibung eines Gelehrten in Florenz, welcher zu Ende der ersten Hälfte des vorigen Jahrhunderts sich mehrfach in Toscana umsah und dessen Bemerkungen im Jahr 1773 in 12 Bänden unter dem Titel: Relazioni d'alcuni viaggi in Toscana herausgekommen, giebt von einem Deutschen Gelehrten und Maler, Christoph Martini aus Gotha, Nachricht, welchen der Verfasser dieser Berichte, Doctor Targioni Tozzetti, im Jahr 1743 in Lucca kennen lernte. Er sagt, dass dieser Fremde, gewöhnlich il Sassone, der Sachse, genannt, wegen seiner Gelehrsamkeit und seines rechtlichen Charakters von dem Adel in Lucca sehr wohl aufgenommen worden und, da er durch längeren Aufenthalt daselbst gut von Allem unterrichtet gewesen, ihm, dem Verfasser, viele Anweisungen zu seinen Reiseberichten gegeben habe, von denen er dankbar Mittheilung macht; so dass Tozzetti diesen Sachsen im 5. Bande S. 186 u. f., sowie im 7. Bande S. 44 dankbar erwähnt. Man hatte in Lucca bereits längst keine Kunde mehr von diesem unseren Deutschen Landsmanne, bis jetzt bei der Neugestaltung des Archivs des ehemaligen Staates Lucca sich eine Handschrift desselben in 3 Foliobänden fand. Der in der gelehrten Welt rühmlichst bekannte Ritter Bonaini zu Florenz, Superintendent der Archive im Toscanischen, welcher das berühmte Archiv in Florenz in 60 Sälen geordnet hat, hat sich auch um das ehemalige Staatsarchiv zu Lucca ein gleiches Verdienst erworben (siehe: Il reale archivio di stato in Lucca, nel Novembre 1860. Lucca, tip. Giusti. 4°.) und der Director desselben, der gelehrte Herr Bongi, steht demselben auf die ausgezeichnetste Weise vor. Da nun jetzt diess Archiv durchaus zugänglich ist, konnte der Einsender auch von dieser Handschrift des Gothaer Christoph Martini Kenntniss nehmen, welche früher in dem ganz geheimen Theile dieses Staatsarchivs, der sogenannten Tarpea, aufbewahrt war, so dass sie wenig oder gar nicht bekannt geworden zu sein scheint. Dennoch ist dieselbe von besonderem Werthe für die Alterthumskunde und die Verhältnisse der Zeit, in welcher ein solcher Gelehrter in Italien lebte. Seine Schrift fängt mit der Abreise von Wien, wo er sich 2 Jahre aufgehalten hatte, nach dem Jahre 1721 an. Er ging in einer Lohnkutsche mit einigen Bekannten über den Sömmering nach Steiermark und beschreibt diese Reise mit Beziehung auf die Naturschönheiten und die Sitten der Bewohner nicht nur sehr genau, sondern bemerkt auch überall die vorhandenen Alter-

thümer, theilt hier, wie auch besonders im weiteren Verfolge seiner Reise, die antiken Inschriften und die früheren gelehrten Forschungen mit, giebt auch von merkwürdigen Gebirgsformationen und schönen Gegenden mitunter trefflich gearbeitete mehr oder weniger ausgeführte Zeichnungen in schwarzer Tusche oder Federzeichnungen, die der Handschrift an den betreffenden Stellen beigeheftet sind. Besonders reich ist daran die Zeit seines Aufenthalts in Venedig, von wo sich Ansichten mehrer Kirchen, Denkmäler, Pläne von dem Markusplatze u. s. w. befinden. Ebenso behandelt er alle bedeutenden Orte auf seiner weiteren Reise über Bologna, Neapel und Rom, wo sich der aufmerksame Beobachter am Längsten aufhielt. Trefflich sind seine Zeichnungen von den Ansichten von Neapel und den Umgebungen; besonders genau beschreibt er die Umgegend von Bajä und die beigefügten Zeichnungen geben getreue Ansichten von den dortigen antiken Gebäuden, von Pozzuoli u. s. w. Dass Rom, wo er 2 Jahre lebte, ebenso ausführlich behandelt ist, versteht sich von selbst. Von dort ging er nach Florenz und Lucca, wo es ihm besonders gefallen haben muss, da er sich dort längere Zeit aufhielt. Ueberall hat er zugleich seine Aufmerksamkeit der Technologie und Mechanik zugewandt; er beschreibt und bildet ab merkwürdige Wasserschöpfanstalten u. s. w.; von den Wasserleitungen bei Rom giebt er mehrfache Aufrisse und Durchschnitte, sowie von verschiedenen Schiffsbauten; besonders in Livorno und in Lucca beschreibt er die verschiedenen damals in Anwendung befindlichen Maschinerien zur Abwickelung und zum Spinnen sowie zum Weben der Seide, weil damals Lucca in dieser Beziehung berühmt war.

Hier bricht auf einmal diese wichtige Handschrift ab, die zum Druck bestimmt gewesen zu sein scheint, da sie überall sauber geschrieben ist, obwohl mitunter spätere Anmerkungen besonders in wissenschaftlicher Beziehung beigefügt sind; nur die letzten Seiten zeigen eine etwas flüchtigere Handschrift. Im Jahr 1743 hatte den Verfasser dieses Werkes der obengenannte Tozzetti in Lucca kennen gelernt und nach seinem Tode, der bald darauf erfolgte, kam diese Handschrift in das geheime Archiv. Herr Bongi vermuthet, dass dieser Fremde der damaligen Regierung in irgend einer Weise verdächtig geworden und dass seine genauen Zeichnungen von den Maschinen zur Seidenweberei vielleicht den Verdacht dadurch erregt hatten, dass dieser Industrie durch fremde Concurrenz Abbruch geschehen könne. Die einzige Nachricht darüber, wie diese sehr wichtige Handschrift in diess Archiv gekommen ist, befindet sich in dem diesem Archive gehörigen Bande des oben erwähnten Reisewerkes von Tozzetti, indem am Rande

der Stelle, wo über diesen Sachsen Martini die Rede ist, von unbekannter Hand bemerkt ist: „Dieser handschriftliche Schatz wurde nach seinem Tode in dem geheimen Archive Tarpea deponirt.“ — Schon aus dem hier flüchtig Mitgetheilten geht klar hervor, dass dieses Reisewerk unseres Landsmanns Martini es wohl verdienen dürfte, jetzt noch der Oeffentlichkeit übergeben zu werden.

[447.] Eine Sammlung Morgenländischer Handschriften in Bologna.

Vom Geheimenrathe Neigebaur.

Der in dem Palaste Pizzardi zu Bologna wohnende Graf Raineri Biscia besitzt 18 Handschriften mit Uebersetzungen seltener Werke aus verschiedenen Morgenländischen Sprachen in's Italienische nebst den Abschriften der Originale, die vielleicht dem Kenner der Morgenländischen Litteratur von Werth sein dürften, da sie von einem Kenner derselben an Ort und Stelle gemacht wurden, von dem sie sein Neffe, der oben genannte Graf Biscia, geerbt hat. Der in Salto bei Forli 1744 im Kirchenstaate geborene Graf Ludwig Raineri Biscia (zu dessen Vorfahren der Papst Paschalis II. — 1100 — gehörte), welcher unter Napoleon Minister des Cultus in Italien war, hatte einen 1780 geborenen Sohn, der bei seinem Reichthum nur für die Wissenschaften lebte, besonders die Morgenländischen Sprachen studierte, und im Oriente viele Reisen machte, auch einige Zeit die Stelle eines Consuls in Constantinopel von Seiten Toscana's verwaltete. Er gab unter Anderem heraus: Fior di pensieri sulle pietre preziose di Achmed Teifascelli, nel Arabo colla traduzione Italiana di Antonio Raineri. Firenze 1818, nella tipografia orientale Mediceo-Laurenziana in 4°. Ueber sein Leben finden sich Nachrichten in: „Elogio funebre del Conte Antonio Raineri-Biscia, Professore di lingue orientali. Imola 1839, in welchem Jahre er starb. Es ist charakteristisch, dass dieser vornehme reiche Mann hier den Titel erhält: Professor der Morgenländischen Sprachen. Dies zeigt, dass man es in Italien für den höchsten Titel hält, sich in einer Wissenschaft auszuzeichnen. Es soll damit nicht gesagt werden, dass er als Professor angestellt war, sondern dass er dieser Wissenschaft sein Leben widmete. Dies zeigt auch sein litterarischer Nachlass in den von ihm selbst verfassten Handschriften, welche Abschriften von seltenen Orientalischen Werken enthalten, mit der von ihm verfassten Italienischen Uebersetzung versehen. Die Kenner der Orientalischen Litteratur werden beurtheilen können, inwiefern diese Sammlung von Bedeutung ist, wenn wir folgende Titel aufführen: Das

Leben Tamerlan's, Arabisch, von Arabai; — das Leben Alexanders Bicornuto, Arabisch, von einem Ungenannten; — das Leben Soliman Khan's, Türkisch, von einem Ungenannten, — Medginum und Scola, Persisch, ein Roman von einem Ungenannten; — Arnegilde u. Ahadon, Arabisch; — Miscellaneen u. Fabeln von Verschiedenen, Arabisch; — das Lob Mohamed's, Arabisch; — Abhandlungen über die Arabische Litteratur und Sprache, Arabisch; — mehre Arabische Handschriften über die Zeit der Arabischen Herrschaft in Spanien. — Ausserdem finden sich in dieser Sammlung sehr viele Italienische Uebersetzungen Arabischer Gedichte u. s. w. Schliesslich erwähnen wir noch hier, dass der Graf neben einer hübschen Münzsammlung auch ein Meisterwerk des berühmten Malers Grafen Cignani, des Schöpfers der Kunstakademie zu Bologna, besitzt, welches Magdalena vorstellt, wie sie die Füsse Christi wäscht.

Litteratur und Miscellen.

Allgemeines.

[448.] Serapeum hrsg. von Naumann. XXIV. Jahrgang (S. oben Nr. 359.)

Das Hauptbl. enthält: Nr. 6. S. 81—82 Ein jüngst aufgefundenes Exemplar des Ablassbriefes von 1455 und ein bisher unbekannter Druck der Fust-Schöffer'schen Presse vom Jahre 1461 — S. 83—87 Anzeige der „Bibliothèque de l'Ecole des Chartes", von Dr. Fr. X. Kraus in Trier — S. 87—91 Bibliotheks-Inventarien aus dem XVII. Jahrhunderte. Mitgetheilt von Dr. Adalbert Heinr. Horawitz in Wien. Zwei aus MS. der früher Fernberger'schen Sammlung, jetzt der Wiener Hofbibliothek abgedruckte Verzeichnisse von Sammlungen wahrscheinlich protestantischer Edelleute in Oesterreich — S. 91—96 u. Nr. 7. S. 109—12 Volksgemälde des sechszehnten Jahrhunderts. Von Emil Weller in Zürich. (Fortsetzung) — S. 97—108 Fürst Boncompagni und die „Tipografia delle Scienze matematiche e fisiche". Weitere Mittheilungen von M. Steinschneider in Berlin — S. 108—109 Anzeige der Vanderhaeghen'schen „Bibliographie Gantoise", von Dr. F. L. Hoffmann in Hamburg. Im Intelligenzbl. findet sich Nr. 6. S. 41—46 Rapport triennal sur la situation de la bibliothèque royale pendant les années 1858—1861 etc. par M. Alvin. Bruxelles. (Schluss) — Nr. 7. S. 49—54 Zwei alte Bibliothekkataloge des Klosters Pegau. Früher von Dr. H. Leyser aus der Leipziger Universit.-Bibliothek im Bericht an die Mitglieder der Deutschen Gesellschaft v. J. 1839 bekannt gemacht.

[449.] Bulletin du Bibliophile et du Bibliothécaire publ. par Techener. Série XVI. (S. oben Nr. 360.)

Das Märzheft enth. S. 97—118 Analecta-Biblion (Fortsetzung) — S. 118 Nouvelles et Variétés — S. 119—42 Catalogue raisonné de Livres anciens, rares, curieux, qui se trouvent en vente à la librairie de J. Techener — S. 143—44 Publications nouvelles.

[450.] Bulletin du Bibliophile Belge, publ. par Heussner. Tom. XIX = 2e Série Tom. X. (S. oben Nr. 170.)

Das 1. u. 2. Heft des neuen Jahrganges enthält: S. 1—11 Catalogue méthodique des Dissertations ou Thèses académiques imprimées par les Elsevier de 1616 à 1712, Recueillies pour la première fois dans la Bibliothèque Impériale publique de Saint-Pétersbourg par le bibliothécaire Dr. Ch. Fr. Walther. (Fortsetzung.) — S. 12—18 Publications d'Agileus; par F. L. Hoffmann de Hambourg. (Schluss von Nr. 170.) Auch besonders abgedruckt, s. oben Nr. 383 — S. 19—40 Essai d'un Dictionnaire des Ouvrages anonymes et pseudonymes publiés en Belgique au XIXe siècle & principalement depuis 1830 par Un Membre de la Société des Bibliophiles belges (J. D.) Fortsetzung der sehr verdienstlichen und schätzbaren Arbeit — S. 41—71 Jean de Condé Trouvère Belge. Notice bibliographique et littéraire par Aug. Scheler — S. 72—78 Anonymes et Pseudonymes. Initiales et signatures des Auteurs. 1801—1812. Par S. Poltoratzky — S. 79—100 Catalogue descriptif et explicatif des Editions Incunables de la Bibliothèque de l'athénée grand-ducal de Luxembourg. Par A. Namur. (Fortsetzung folgt) — S. 101—103 Douze Impressions Gantoises du XVI siècle, inconnues aux bibliophiles; par Edmond Vanderstraeten — S. 104—105 Une pièce inédite de Molière; par Paul Lacroix — S. 105—106 Le pseudonyme Philippe d'Alcripe, seigneur de Neri en Verbos; par N. L. — S. 107—16 Bibliothèque royale de Bruxelles. Auszug aus dem Alvin'schen Berichte (s. oben Nr. 437) — S. 117—24 Mélanges — S. 125—47 Revue bibliographique. Betr.: Grässe's „Trésor de Livres rares et précieux", Lacroix' „Bibliothèque de la Reine Marie Antoinette au Petit-Trianon", die neuen Publikationen von Gay in Paris, Notizen über Corneille Blessebois, das Naumann'sche Serapeum, meinen Anzeiger f. Bibliographie u. Bibliothekwissenschaft, Lempertz' Bilderhefte z. Geschichte des Bücherhandels, Potthast's „Bibliotheca historica medii aevi" u. s. w. — S. 148 Catalogue de T. O. Weigel à Leipzig. Dieser kurze Ueberblick über den reichen u. interessanten Inhalt des vorl. Doppelheftes wird es rechtfertigen, wenn ich das Bulletin den Lesern des Anz. als eine für ihre wissenschaftl. Interessen ausbeutereiche Zeitschrift wiederholt und angelegentlich empfehle.

[451.] Annales du Bibliophile du Bibliothécaire et de l'Archiviste par Lacour. (S. oben Nr. 262.)

Nr. 15 enthält: S. 33—38 Bibliographie de Bourbonne-les-Bains (Hubert Jacob, 1570. Bacot de La Bretonnière, 1712). Réponse à Abel Jeandet, de Verdun; par le Dr. E. Bougard — S. 38—41 Une Affiche de Spectacle Du grand Collége de Sens en 1610, par Ph. Salmon — S. 41—43 Histoire des Bibliothèques et des Archives au point de vue de la définition de ces deux mots (Suite et fin) — S. 43—44 Catalogues de ventes et de librairies — S. 45—46 Bibliographie historique, archéologique et curieuse de la France et de l'étranger. (Von Claudin zu beziehen.) — S. 47—48 Description analytique et bibliographique de Documents manuscrits et de Livres rares et précieux en vente Chez A. Claudin. (Fortsetzung.)

[452.] Bulletin du Bouquiniste publ. par Aubry. 7e Année. 1er Semestre. (S. oben Nr. 361.)

Die beiden neueren Nrr. 152—53 enthalten, wie gewöhnlich, zum grösseren Theile den Lagerkatalog des Herausg.'s, darunter einen bereits in Nr. 151 begonnenen Abschnitt „Bibliographie. Traités sur les bibliothèques, notices sur les manuscrits et les livres imprimés. Traités sur la connaissance des livres, catalogues de livres et d'estampes, la plupart provenant de la Bibliothèque de A. Barbier." Sonst enthalten die beiden Nrr., ausser einer Mittheilung „La Bibliothèque de Cagliari" (Nr. 152. S. 216—17) nichts wesentlich für die Bibliographie Interessantes.

[453.] Le Chasseur bibliographe publ. par François. II. Année. (S. oben Nr. 362.)

Nr. 4 enth., ausser dem Lagerkataloge des Herausg.'s., S. 3—13 „Fragment d'une farce imprimée, par un poete bourguignon" — S. 13—18 „Mélanges littéraires" — S. 18—20 „Mélanges bibliographiques" — S. 21—23 „La Bibliothèque Casanate à Rome" — S. 23—24 „Correspondance" — S. 24—28 „Chronique", worunter eine Uebersicht von vorzüglicheren Preisen aus der Auction der Bibliothek L. Double, welche einen Gesammtertrag von 272,939 fr. ergeben hat.

Bibliographie.

[454.] Trésor de Livres rares et précieux ou Nouveau Dictionnaire bibliographique etc. par Jean George Théodore Graesse. Tom. IV. Livr. 6. (23.) [Meneses — Montius.] Dresde, Kuntze. gr. 4. S. 489—592. Pr. n. 2 Thlr. (S. oben Nr. 268.)

Man hat von verschiedener Seite gegen das Französische des vorl. Werkes Ausstellungen gemacht. So schreibt unter Anderen Dr. A. Scheler im neuesten Hefte des „Bulletin du

Bibliophile Belge" bei Gelegenheit d. Anzeige des 20. Heftes: „Tout en rendant justice au zèle que M. Grässe déploie dans ses investigations, on peut regretter qu'il ne fasse pas revoir son manuscrit par un Français. On rencontre souvent des phrases qui choquent un peu nos oreilles." Ich für meine Person habe zwar stets, allerdings aus patriotischen Rücksichten, bedauert, dass ein Deutscher für passend gefunden hat, sein Werk in Französischer Sprache zu publiciren, ich finde aber die hier u. da vorkommenden Verstösse gegen Franz. Correktheit u. Eleganz gar nicht so erheblicher Art, dass darüber viel Geschrei gemacht zu werden braucht. Jedenfalls weiss der Verf. des Trésor mit der Franz. Sprache besser umzugehen als Französische Verfasser mit der Deutschen.

[455.] Allgemeines Bücher-Lexikon oder vollständiges alphabetisches Verzeichniß aller von 1700 bis Ende 1861 erschienenen Bücher, welche in Deutschland und in den durch Sprache und Literatur damit verwandten Ländern gedruckt worden sind ꝛc. Von Wilhelm Heinsius. XIII. Band ꝛc. Herausgegeben von Robert Heumann. Lief. 7. [Hopf — Knoke.] Leipzig, Brockhaus. gr. 4. S. 481—560. Pr. n. 25 Ngr., auf Vel.-Pap. n. 1 Thlr. 6 Ngr. (S. oben Nr. 365.)

Wie mit Sorgfalt, so auch mit Promptheit bearbeitet.

[456.] Vierteljahrs-Catalog aller neuen Erscheinungen im Felde der Literatur in Deutschland. Nach den Wissenschaften geordnet. Mit alphabetischem Register. Jahrgang 1863. 1. Heft. Januar bis März. Nebst einem Anhang: Die bedeutenden Erscheinungen des niederländischen Buchhandels. Zusammengestellt vom niederländischen Buchhändlerverein. Leipzig, Hinrichs. 8. XXII, 98 S. mit 2 Bll. Umschlag. Pr. n. 7½ Ngr. (S. Anz. J. 1862. Nr. 436.)

Mit der gewohnten Sorgfalt redigirt.

[457.] The English Catalogue of Books for 1862. A Supplement to The London Catalogue, and the British Catalogue, containing A Complete List of all the Books Published in Great Britain and Ireland, in the Year 1862, with their Sizes, Prices, and Publishers' Names; also, Of the Principal Books Published in the United States of America. London, Sampson Low, Son & Co. 1863. Lex. 8. 2 Bll. 52 S. Pr. n. 1 Thlr. 10 Ngr.

Mit gewohnter Kürze (jeder Titel nimmt Eine Zeile ein) und der bekannten bibliographischen Mangelhaftigkeit zusammengestellt.

[458.] Diccionario general de Bibliografía Española, por Dionisio Hidalgo. Entrega 3. Madrid, impr. de las Escuelas pias. 1862. gr. 8. 149—228 S. Pr. n. 1 Thlr. (S. Anz. J. 1862. Nr. 776.)

Reicht von „Arte de hablar bien el Frances" bis „Biblia".

[459.] Alphons Dürr's Skandinavischer und Niederländischer Literatur-Bericht. No. 6. Leipzig. April. 4. Sp. 57—64.

Anzeige von Neuigkeiten und antiquarischen Werken, für geschäftliche sowohl als bibliographische Zwecke.

[460.] * Plan de una biblioteca de autores árabes españoles, ó estudios biográficos y bibliográficos para servir á la historia de la literatura arábiga en España, por el doctor D. Francisco Fernandez Gonzalez. (Publicado por la Revista Ibérica.) Madrid, Lopez. 1861. (Auf dem Umschlagstit.: 1863.) 4. 74 S. Pr. 8 r.

[461.] * Bibliotheca theologica oder geordnete Uebersicht aller auf dem Gebiete der evangelischen Theologie in Deutschland neu erschienenen Bücher. Herausgegeben von Carl Joh. Fr. W. Ruprecht. XV. Jahrgang 1862. 2. Heft. Juli bis December. [Mit einem alphabetischen Register.] Göttingen, Vandenhoeck & Ruprecht. 8. 41—73 S. Pr. n. 4 Ngr. (S. Anz. J. 1862. Nr. 778.)

Von anerkannter Brauchbarkeit.

[462.] * Bibliotheca medico-chirurgica, pharmaceutico-chemica et veterinaria oder geordnete Uebersicht aller in Deutschland und im Ausland neu erschienenen medicinisch-chirurgisch-geburtshülflichen, pharmaceutisch-chemischen und veterinär-wissenschaftlichen Bücher. Herausgegeben von Carl Joh. Fr. W. Ruprecht. XVI. Jahrgang 1862. 2. Heft. Juli bis December. [Mit einem alphabetischen Register.] Göttingen, Vandenhoeck & Ruprecht. 8. 51—112 S. Pr. n. 5 Ngr. (S. Anz. J. 1862 Nr. 782.)

Von anerkannter Brauchbarkeit.

[463.] Die staatswissenschaftliche, namentlich die staatswirthschaftliche und statistische Literatur des Jahres 1862. Von Prof. Helwing. S. Zeitschrift des Königlich Preussischen Statistischen Bureaus. Redigirt von dessen Director Dr. Ernst Engel. III. Jahrgang. Berlin, Decker. gr. 4. (Auch als Beilage zum Königl. Preuss. Staats-Anzeiger ausgegeben.) Nr. 1. S. 22—32 u. Nr. 4. S. 101—108. (Schluss folgt.)

Ein treffliches, nach Rubriken geordnetes Repertorium, wie sich ein solches in Betreff der Litteratur vom J. 1861 im II. Jahrg. 1862 der Zeitschrift Nr. 1. S. 18—24 u. Nr. 2. S. 33—43, sowie in Betreff der Litteratur von Ende 1860 u. Anfang 1861 im I. Jahrg. 1861. Nr. 10 u. 11. S. 290—98 abgedruckt findet. S. Anz. J. 1861. Nr. 627.

[464.] Bibliotheca historico-naturalis physico-chemica et mathematica oder systematisch geordnete Uebersicht der in Deutschland und dem Auslande auf dem Gebiete der gesammten Naturwissenschaften und der Mathematik neu erschienenen Bücher herausgegeben von Ernst A. Zuchold, Ehren-Correspondent der Kaiserl. Oeffentl. Bibliothek

zu St. Petersburg, etc. XII. Jahrgang. 2. Heft. Juli — December 1862. Göttingen, Vandenhoeck & Ruprecht. 8. 75—176 S. Pr. n. 10 Ngr. (S. Anz. J. 1862. Nr. 785.)

Mit gewohnter Sachkenntniss und Sorgfalt zusammengestellt.

[465.] * **Bibliotheca mechanico-technologica et oeconomica oder systematisch geordnete Uebersicht aller der auf dem Gebiete der mechanischen und technischen Künste und Gewerbe, der Fabriken, Manufacturen und Handwerke, der Eisenbahn- und Maschinenkunst, der gesammten Bauwissenschaften, sowie der gesammten Haus-, Land-, Berg-, Forst- und Jagdwissenschaft in Deutschland und dem Auslande** neu erschienenen Bücher herausgegeben von Dr. W. Müldener, Secretair der k. Univ.-Bibliothek in Göttingen. I. Jahrgang 1862. 2 Heft. Juli bis December. [Mit einem alphabetischen Register.] Göttingen, Vandenhoeck & Ruprecht. 8. 83—184 S. Pr. n. 7 Ngr. (S. Anz. J. 1862. Nr. 789.)

Mit Sachkenntniss redigirt.

[466.] * **Bibliotheca historica oder systematisch geordnete Uebersicht der in Deutschland und dem Auslande auf dem Gebiete der gesammten Geschichte** neu erschienenen Bücher herausgegeben von Dr. W. Müldener, Secretair der k. Univ.-Bibliothek in Göttingen. X. Jahrgang 1862. 2. Heft. Juli bis December. Göttingen, Vandenhoeck & Ruprecht. 8. 133—300 S. Pr. n. 13 Ngr. (S. Anz. J. 1862. Nr. 791.)

Mit Sachkenntniss redigirt.

[467.] * **Bibliotheca geographico-statistica et oeconomico-politica oder systematisch geordnete Uebersicht der in Deutschland und dem Auslande auf dem Gebiete der gesammten Geographie, Statistik und der Staatswissenschaften** neu erschienenen Bücher herausgegeben von Dr. W. Müldener, Secretair der k. Univ.-Bibliothek in Göttingen. X. Jahrgang 1862. 2. Heft. Juli bis December. Göttingen, Vandenhoeck & Ruprecht. 8. 79—182 S. Pr. n. 8 Ngr. (S. Anz. J. 1862. Nr. 792.)

Mit Sachkenntniss redigirt.

[468.] **Die Monogrammisten und diejenigen bekannten und unbekannten Künstler aller Schulen, welche sich zur Bezeichnung ihrer Werke eines figürlichen Zeichens, der Initialen des Namens, der Abbreviatur desselben &c. bedient haben.** Bearbeitet von Dr. G. K. Nagler. Bd. III. Hft. 7 & 8. München, Franz. 8. 577–768 S. Pr. n. 1 Thlr. 10 Ngr. (S. oben Nr. 27.)

Enth. die Monogrammisten Hs. bis Jadb.

[469.] Geschichte des L'Hombre. Von Dr. Gustav Schwetschke. Halle, Schwetschke. 8. Enth. S. 59—87: Die L'Hombre-Litteratur.

Der Verf. bemerkt zwar, dass die Litteratur auf Vollständigkeit keinen Anspruch mache, es fehle gewiss noch manches interessante Buch, besonders aus der Spanischen Litteratur; gleichwohl muss mit Anerkennung hervorgehoben werden, dass es anderwärts eine vollständigere Zusammenstellung der Litteratur über das L'H.-Spiel nirgends giebt. Zudem ist die vorl. Zusammenstellung mit einer Accuratesse, wenigstens zum grösseren Theile, gearbeitet, wie sie andere derartige Zusammenstellungen vermissen lassen. Der Verf. scheint einen grossen Theil der angeführten und genauer bezeichneten Schriften selbst vor Augen gehabt zu haben, und hat das ihm zugängliche Material mit seiner gewohnten Sorgfalt verarbeitet.

[470.] La vraie Marie-Antoinette Etude historique, politique et morale Suivie du Recueil réuni pour la première fois de toutes les lettres de la Reine connues jusqu'à ce jour dont plusieurs inédites, et de divers documents par M. de Lescure. Paris, Dupray de la Mahérie. 8. Enth. S. 179—240: Bio-Bibliographie de Marie Antoinette.

Die 248 Nrr. starke, zum Theile kritische Bibliographie — eine Arbeit des mit bibliograph. Beschäftigung vertrauten Advokaten Leon de la Sicotière — ist systematisch geordnet, und enthält in 3 Abschnitten: I. Écrits de M. A. ou attribués à M. A.; II. Ouvrages embrassant la vie entière de M. A.; III. Ouvrages concernant les principaux événements de la vie de la reine. Diese Bibliographie ist mit vielem Fleisse u. mit anerkennswerther Berücksichtigung der fremdländischen Litteratur zusammengestellt. Ausserdem enthält das Werk S. 165—77 ein 153 Nrr. zählendes Verzeichniss der „Portraits de M. A."

[471.] Ueber die Wirksamkeit der Göttingischen gelehrten Anzeigen und meine Theilnahme an denselben. Von Dr. K. Fr. H. Marx, Hofrath u. Professor in Göttingen. Göttingen, Dieterich. gr. 8. 58 S. Pr. n. 8 Ngr.

Enth. von S. 15 bis zum Schlusse ein nach den einzelnen Theilen der Arzneiwissenschaft chronologisch geordnetes Verzeichniss der Recensionen des Verf.'s, der 40 Jahre lang Mitarbeiter der G. g. A. gewesen ist. — 1. —

[472.] * Intorno alla vita e alle opere del P. Giambattista Pinciani D. C. D. G. gia professore nel collegio romano e presidente del collegio filosofico dell' università romana ec. Discorso del P. Angelo Secchi D. C. D. G. letto all' Accademia Tiberina il di 19. Maggio 1862 seguito da un elenco degli scritti del medesimo P. Pinciani e da un inno del Sig. Avv. Paolo Tornassi. Roma, tipogr. delle scienze matem. e fisiche. 1862. 8. 51 S.

Das sehr genau gearbeitete Verzeichniss der Schriften des Physikers Pinciani († 23. März 1862 im 78. Lebensjahre) enthält selbstständige Werke, akadem. Abhandlungen, sowie Bei-

träge in Zeitschriften, nach den letzteren geordnet u. von einer Inhaltsübersicht begleitet. Vgl. M. Steinschneider in d. Zeitschrift d. Deutsch. morgenländ. Gesellschaft. Bd. XVII. Heft 1. 2. S. 419—20.

Buchhändler- u. antiquar. Kataloge.

[473.] Nr. 97—100. Joseph Baer's (Frankfurt a. M.) antiquarischer Anzeiger. Januar bis April. 8. Jede Nr. à 16 S. 21174—22247 Nrr. (S. oben Nr. 128.)

Vermischte und ausgesuchte, meist neuere Litteratur, worunter viele Prachtwerke.

[474.] Nr. 10—15. Fliegender antiquarischer Anzeiger der C. H. Beck'schen Buchhandlung in Nördlingen April 1861 bis April 1863. gr. 8. 73—120 S.

Neben den grösseren antiquar. Fachkatalogen, welche die B. B. von Zeit zu Zeit ausgiebt, beachtenswerth.

[475.] Verzeichniss Nr. 65 des antiquarischen Bücher-Lagers von Gust. Bertram in Sondershausen. Philologie. 8. 16 S. 615 Nrr.

Meist altklassische Griech. u. Röm. Litteratur.

[476.] Verlags-Verzeichniss des Photographischen Instituts von Laura Bette. Berlin. gr. 8. 18 S.

Sehr reichhaltig, aber ohne allen bibliogr. Werth.

[477.] No. 26—34. Bücher-Anzeige vom Antiquar Max Brissel. München. Januar bis Mai. 4. à ½ B. (S. oben Nr. 39.)

Vermischte ältere u. neuere Litteratur, worunter viele Bavarica.

[478.] VII—X. Antiquarischer Anzeiger von F. A. Brockhaus' Sortiment und Antiquarium in Leipzig. (1862—63.) 8. 97—160 S. 1817—3056 Nrr.

Portug., Span. und Italienische Litteratur, Varia. Sehr beachtenswerth.

[479.] No. 59—63. Antiquarische Monatsblätter von Fidelis Butsch in Augsburg. November 1862 bis März 1863. gr. 8. 481—512 S. (S. Anz. J. 1852. Nr. 892.)

Enth. meist ausgewählte Litteratur, darunter viele gute u. wirkliche Antiquaria. Neben diesen Monatsblättern erscheint noch ein besonderer „Theologischer Anzeiger" (bis Nr. 52. 406 S.), der besonderer Beachtung zu empfehlen ist.

[480.] No. V. VI. Bulletin de livres de Mathématiques, d'Astronomie et de Physique en vente chez S. Calvary & Cie. à Berlin. Mars. 8. 33—84 S. 1090—2967 Nrr.

Verdient Beachtung.

[481.] Verlags-Catalog der J. G. Cotta'schen Buchhandlung. Stuttgart u. Augsburg. Januar. 8. 1 Bl. 216 S. (S. Anz. J. 1860. Nr. 538.)

Alphabetisch mit wissenschaftl. Uebersicht u. Autorenregister, gut redigirt. Aus allen Wissenschaften, besond. Rechts- u. Staatswissenschaften, den historisch-geographisch-naturwissenschaftlichen Fächern und den Schönen Wissenschaften. Deutsche Klassiker. Zu bedauern ist, dass ältere, seit langer Zeit fehlende Artikel nicht mit in den Katalog aufgenommen worden sind; die Aufnahme dieser Artikel hätte, wenn auch allerdings keinen merkantilischen, jedenfalls aber einen litterarhistorischen Werth gehabt.

[482.] No 1—2. Catalogue de Livres anciens et modernes de Juste Ebhardt (Libreria alla Fenice) à Venise. Janvier—Février. 8. 16 S. 232 Nrr.

Dieses regelmässig alle Monate à ½ B. erscheinende antiquar. Verzeichniss ist besonders Denen, welche sich für Italien. Litteratur interessiren, zur Beachtung zu empfehlen.

[483.] Librairie A. Franck (Alb. L. Herold, Successeur) Paris. — Bulletin de Librairie ancienne. No. XI. Histoire littéraire, Bibliographie. 8. 16 S. 286 Nrr.

Den Lesern des Anz. als von besonderem Interesse zu empfehlen.

[484.] No. 50—59. Anzeigeblatt billiger und seltener Bücher von Hermann Fritzsche, Buchhändler in Leipzig. 1862—63. 4. Doppelnrr. à 1 B.

Jurist., medicin., theolog., philologische Litteratur etc.

[485.] No. 126. Bücher-Verzeichniss über Werke aus dem Gebiete der Rechts- und Staatswissenschaft, welche bei Theodor Kampffmeyer in Berlin zu haben sind. 8. 1 Bl. 34 S.

Wie gewöhnlich billige Preise.

[486.] No. 80. Antiquarisches Bücherlager von Kirchhoff & Wigand in Leipzig. — Theologie. Philosophie. Pädagogik. Mai. 8. 1 Bl. 66 S. 2035 Nrr.

No. 81. desgl. — Schöne Künste. Architectur. Sports. Curiosa. Incunabeln. Holzschnitt- u. Kupferwerke. Technologie. Haus- u. Landwirthschaft. Mai. 8. 1 Bl. 42 S. 1109 Nrr.

Wie gewöhnlich von werthvollem Gehalte und mit Sorgfalt redigirt.

[487.] No. 93—97. K. F. Köhler's in Leipzig Antiquarische Anzeige-Hefte. Mai. 8. 1 Bl. 30 S. 751 Nrr.; 1 Bl. 13 S. 302 Nrr.; 1 Bl. 16 S. 409 Nrr.; 1 Bl. 30 S. 722 Nrr.; 1 Bl. 10 S. 245 Nrr. (S. oben Nr. 397.)

Enth.: Physik, Chemie, Mathematik, Astronomie, Technologie — Geologie, Mineralogie, Krystallographie, Bergbau, Paläontologie — Botanik, Land- u. Gartenbau, Forstwissenschaft

— Geschichte der Naturwissenschaften, allg. Schriften u. naturwiss. Zeitschriften, vergleichende Anatomie u. Physiologie, Zoologie — Medicin u. Veterinärwissenschaft — sämmtlich reichhaltige u. gut redigirte Kataloge.

[488.] Catalogue général de A. Lacroix, Verboeckhoven et Cie, libraires-editeurs, acquéreurs du fonds de la Maison Meline, Cans & Cie. Maison de commission. Bruxelles. gr. 8. 1 Bl. 46 & 4 S.

Ohne allen bibliographischen Werth.

[489.] Catalog XVI der Mai'schen Buch- u. Antiquariats-Handlung in Berlin. Inhalt: Philologie (griech. u. lat. Autoren, classische Alterthumskunde, Neulateiner etc.), Philosophie, Orientalia. 8. 36 S.

Meist neuere, aber auch ältere Litteratur.

[490.] No. 62—65. Livres anciens et modernes. En vente chez Martinus Nijhoff à La Haye. Décembre 1862 — Mars 1863. 8. 917—80 S. 16119—17227 Nrr. (S. Anz. J. 1862. Nr. 814 u. oben Nr. 56.)

Enth. meist ausgewählte, zum grossen Theile Holländ. Litteratur. In Nr. 64 findet sich ein reicher Vorrath von Orientalia.

[491.] Verzeichniß empfehlenswerther und gangbarer Schulbücher, welche in L. Oehmigke's Verlag (Fr. Appelius) in Berlin erschienen sind. Nebst Besprechungen, Gebrauchsanweisungen, Empfehlungen von Behörden, Schriftproben und einem Portrait von Otto Schulz nach einer Originalzeichnung von L. Burger. kl. 8. 48 S. mit 1 Taf.

Blos für buchhändlerische Zwecke.

[492.] Antiquar-Anzeiger Nr. 9—20 von Prandel & Meyer in Wien. Von November 1862 bis Februar 1863. Fol. à ½ B. (S. oben Nr. 57.)

Vermischte ältere und neuere Litteratur, worunter auch viele Austriaca.

[493.] No. 6. Bücher-Verzeichniß über Werke aus dem Gebiete der Theologie und Philosophie, Pädagogik, deutschen Sprache und Literatur, welche bei Ernst Rolle in Potsdam zu haben sind. 8. 1 Bl. 30 S.

Nur Deutsche Litteratur.

[494.] Nr. 3. J. Scheible's Antiquariat in Stuttgart. 16. 289—432 S. 1120 Nrr. (S. oben Nr. 400.)

Enthält die Fortsetzung der Theologie und Religionswissenschaft in allen ihren Verzweigungen etc.

[495.] No. 1. Bibliographia antiqua Catalogue de livres d'occasion, rares, curieux ou à prix réduits. En vente à la Librairie Aug. Schnée, à Bruxelles et Leipzig Maison de commission pour la Librairie ancienne et moderne. gr. 8. 8 S.

Vor der Hand nur Französische Litteratur.

[496.] Nr. I. Catalogue d'une Collection de Livres en vente chez F. O. Sintenis, Libraire de la Cour J. e R., à Vienne (Autriche). Contenant: Histoire, Géographie, Voyages, Mémoires, Littérature et Philosophie. 8. 1 Bl. 64 S.

Hauptsächlich Franz., nächstdem Engl. u. Deutsche Litteratur.

[497.] No. LV. Verzeichniss von Werken, besonders aus dem Gebiete der Sprachwissenschaft und der Literatur vorräthig in der Buch- und Antiquariatshandlung von J. A. Stargardt in Berlin. 8. 1 Bl. 94 S. 2849 Nrr.

Reich an werthvollen u. selteneren Werken, unter welchen letzteren insbesondere auf „Kertbeny's Handbuch ungrischer Bibliographie 1473—1863. 9 Bde." aufmerksam zu machen ist. Dieses Buch ist nämlich noch gar nicht erschienen, u. doch figurirt es schon im vorl. antiquarischen Kataloge. Das heisst wohl neue antiquarische Praxis!

[498.] No. 8. Antiquarischer Anzeiger von F. Stöpel in Berlin. 8. 1 Bl. 29 S.

Enth. Geschichte, Mathematik u. Naturwissenschaft, Medicin, Technologie, Kriegswissenschaft, Kunst, Musik, Belletristik.

[499.] 18—20. Verzeichniß antiquarischer Bücher u. Musikalien, welche in J. Taubele's Antiquar-, Buch- und Musikalienhandlung in Prag zu haben sind. Fol. à 1 B. (S. oben Nr. 220.)

Zum grösseren Theile neuere Deutsche Litteratur.

[500.] Verlags-Katalog von B. G. Teubner in Leipzig. I. Nachtrag die neuen Erscheinungen und Erwerbungen aus den Jahren 1861 und 1862 enthaltend. 8. 40 S. (S. Anz. J. 1861. Nr. 257.)

Der vorl. Nachtrag schliesst sich in seiner Einrichtung dem zur 50jährigen Jubelfeier des T.'schen Etablissements d. 21. Eebr. 1861 erschienenen Hauptkataloge würdig an; gleich diesem ist der sehr gut redigirte Nachtrag alphabetisch geordnet u. nicht blos mit einer speciellen wissenschaftl. Uebersicht, sondern auch einem Namenregister versehen.

[501.] Catalogue de la Librairie Tross. No. III. Paris. 8. 1 Bl. 51—88 S. 486—904 Nrr.

Man kann keine Nummer des Tr.'schen Antiquarkataloges zur Hand nehmen, in der sich nicht nur überhaupt eine Auswahl werthvollerer Werke, sondern auch eine Anzahl der schätzbarsten Antiquaria und Seltenheiten vorfindet — u. das Beste dabei ist Das, dass die Kataloge sowohl im Allgemeinen gut redigirt, als auch insbesondere die beachtenswertheren Stücke möglichst sorgfältig beschrieben sind, so dass dadurch die Kataloge einen mehr als blos vorübergehenden, einen eigentlich bibliographischen Werth erhalten, den die meisten anderen An-

tiquarverzeichnisse nicht besitzen. Unter den in vorl. Nr. befindlichen typograph. Seltenheiten ist die vorzüglichste: „Hernandes Historia parthenopea. Ynpresso en Roma por Guilleri. 1516. fol.“ (1100 fr.) Von MSS. mache ich auf zwei mit den schönsten Miniaturen geschmückte Nrr. aufmerksam, nämlich „Horae Beatae Mariae Virginis“ (1650 Fr.) u. „Horae ad usum Romanum“, (1250 Fr.)

[502.] Nr. XIX. Verzeichniss einer Sammlung antiquarischer Bücher, Karten, Kunstsachen und Musikalien, welche in der Buchhandlung von Carl Villaret in Erfurt zu haben sind. 8. 1 Bl. 46 S. 1260 Nrr.

Meist neuere Deutsche Litteratur.

[503.] Catalog XV. & XVI. des Antiquarischen Bücherlagers von Friedrich Wagner in Braunschweig. 8. 1 Bl. 38 S. & 1 Bl. 26 S. Zusammen 1808 Nrr.

Enth.: Deutsche Sprache u. Litteratur — Ausländische Sprache und Litteratur, Orientalia, Bibliographie etc.

[504.] Rudolph Weigel's Kunstcatalog. Nr. 32. A. u. d. T.: Rudolph Weigel's Kunstlager-Catalog. XXXII. Abtheilung. Leipzig, R. Weigel. gr. 8. 2 Bll. 84 S. Pr. n. 7½ Ngr. (S. Anz. J. 1861. Nr. 882.)

Neben dem von R. Weigel herausgegebenen „Verzeichniss neuer Kunstsachen“ behauptet der vorl. Kunstcatalog die Hauptstelle unter den Verkehrsmitteln im Fache der Kunstlitteratur, für welche ausschliesslich der 1. Abschnitt des Cataloges (Bücher über Kunst-Philosophie, Technik u. Geographie, Gallerie-werke, Albums u. dergl., Bücher mit künstlerischer Ausstattung, über Archäologie, Architektur, Sculptur, Plastik etc., Todtentänze enthaltend) von Interesse ist.

[505.] Nr. 115—18. Bücher-Anzeige von J. Windprecht's Antiquariatsbuchhandlung. Augsburg. Januar bis April. 4. à ½—1 B.

Vermischte ältere und neuere Litteratur.

Bibliothekenkunde.

[506.] Палеографическiе Снимки съ Греческихъ и Славянскихъ рукописей Московской синодальной библiотеки, VI—XVII вѣка. Издалъ Сабба, епископъ Можайскiй. — Specimina palaeographica Codicum Graecorum et Slavonicorum Bibliothecae Mosquensis Synodalis, saec. VI—XVII. Edidit Sabas, episcopus Mojaisky. Москва, типогр. Готье. (Lipsiae, Gerhard in comm.) gr. 4. Text: 1 Bl. IV, 1—34 S. & Suppl. 1 Bl. 35—46 S.; Facsimil. Taf.: Cod. Graec. 1 Bl. 19 Taf., Cod. Slav. 1 Bl. 28 Taf., Suppl. 1 Bl. 13 Taf. Pr. n. 8 Thlr.

Wie einestheils das Alter u. die charakteristische Wichtigkeit der im vorl. Werke zur Anschauung gebrachten Handschriften, so dient namentlich auch anderentheils die Schönheit

u. Genauigkeit in der Ausführung der facsimilirt. Tafeln jedenfalls dazu, das vorl. Werk zu einem bedeutsamen Hilfsmittel für das Studium der Paläographie zu stempeln. Von besonderem Interesse ist der die Slavischen Mss. betreffende Theil.

[507.] * La Bibliothèque impériale et publique de Saint-Pétersbourg; par le Comte Andre Rostopchine, membre honoraire de la Bibliothèque imp. et publ. de St. Pétersbourg. S. L'Illustration, Journal universel. XXI. Année. Vol. XLI. Nr. 1041. S. 90—92. Mit einer Abbild.

Handelt hauptsächlich von dem neuen Lesesaale. Voran steht eine kurze Notiz über die Bibliothek überhaupt u. eine Würdigung der Verdienste des früheren Direktors Baron M. v. Korff. — 1. —

Privatbibliotheken.

[508.] Verzeichniss der von Dr. med. J. F. Siemers in Oldenburg, Secretär des Hamburgischen Gartenbauvereins etc. nachgelassenen Bibliothek, sowie der Bibliothek des Postmeister G. F. Hüttner in Plauen, (Herausgeber von „Beiträge zur Kenntniss des deutschen Postwesens", etc.) welche nebst andern Sammlungen von Büchern aus allen Wissenschaften, etc. von dem 18. Juni an durch H. Hartung in Leipzig öffentlich versteigert werden sollen. 8. 1 Bl. 80 S. 2166 Nrr.

Enth. Geschichte, Medicin mit Naturwissenschaft und Technologie (worunter Garten- u. Landbau), Musik u. Kunst, Postalia, etc.

[509.] Catalog von einem Theile der Bibliothek welche der allbekannte Kunstkenner Joh. Andr. Börner hinterlassen hat, nebst einem Anhange von Kupferstichen, Kunstgegenständen in Marmor, Münzen, Schwefel- und Gypsabgüssen von Gemmen und Medaillen und den Büchern, Planen und Karten des verstorbenen Ingenieur Oberst Albert Spiess, welche den 8. Juni zu Nürnberg durch den Antiquar Lorenz Krausser öffentlich versteigert werden. 8. 1 Bl. 134 S. Ueber 3200 Nrr.

Hauptsächlich Bibliographisches, Geschichtliches, Norica und sogenannte Autographa Luthers u. a. Reformatoren (686 Stücke, die leider nicht genau consignirt sind), Kunst-Bücher und Gegenstände.

[510.] Catalogue de la Bibliothèque de M. le Chevalier B.*** III. Partie. Paris, Franck. gr. 8. VIII, 256 S. 2118 Nrr. (Auct. 18. Mai.)

„Bien qu'on lise peu, et avec raison les préfaces des catalogues de vente" — schreibt der Herausg. im Vorworte — „nous devons néanmoins, dans cette troisième partie du Catalogue, appeler l'attention des lecteurs sur la riche collection d'ouvrages relatifs à l'histoire d'Italie qu'elle renferme; l'histoire littéraire y est aussi largement représentée; nous signalerons

cent dix numéros environ concernant le théâtre italien aux XVIe et XVIIe siècles; une collection presque complète des relations des Pères des missions, en Chine, au Japon, etc., connue sous le titre de Lettere annue. Nous mentionnerons aussi une quantité de numéros qui, sous le modeste titre de Recueils, contiennent une masse innombrable de documents biographiques, historiques, littéraires, artistiques, scientifiques, etc. Malgré tout le désir que nous en avions, forcé par des circonstances indépendantes de notre volonté et vu aussi le temps considérable qu'il nous aurait fallu consacrer à ce travail, nous avons dû renoncer à donner le détail complet du contenu de chacun de ces numéros". Mit Anerkennung muss hervorgehoben werden, dass der Katalog mit besonderer u. dem Werthe der verzeichneten Sammlung angemessener Sorgfalt gearbeitet ist.

[511.] Verzeichniss der von dem Geh. Medicinal-Rath Professor Dr. Froriep in Weimar hinterlassenen Bibliothek, welche, nebst einigen anderen werthvollen Beiträgen, am 6. Juli in Nordhausen versteigert wird. Eingesandt durch Ferd. Förstemann in Nordhausen. 8. 1 Bl. 91 S. 3579 Nrr.

Enth. einen reichen Schatz von medicinischer Litteratur, worin sich namentlich die allg. medicinischen, chirurg. u. anatomischen, balneologischen u. verwandten Schriften, sowie die über Materia medica in grösserer Anzahl vertreten finden. Nächstdem enthält der Katalog naturwissenschaftl., geograph., haus-, land- und forstwirthschaftliche Litteratur.

[512.] The Library of His Excellency Sir George Grey, K. C. B., presented by him to the South African Public Library. — Manuscripts and Incunables. (Edited by W. H. J. Bleek, Librarian of the Grey Library.) Vol. III. Part I. London, Trübner. (Salomon and Co., print., Cape Town.) 1862. 8. VIII, 24 S. Pr. n. 24 Ngr. (S. Anz. J. 1859. Nr. 901.)

Nach langer Unterbrechung ist endlich eine Fortsetzung des vorl. Kataloges von der früheren Privat-, inzwischen aber öffentlich gewordenen Bibliothek des Gouverneurs Grey erschienen, u. es steht zu hoffen, dass der Druck des Kataloges von nun an seinen ungehinderten Fortgang nehmen werde. Das, was seither von dem Kataloge erschienen ist, hat hauptsächlich für den Linguistiker Interesse.

[513.] * Catalogue d'ouvrages de médecine et d'histoire naturelle anciens et modernes, provenant de la Bibliothèque du Docteur J., Chirurgien des hôpitaux, dont la vente aura lieu le 16 avril. Paris, Baillière. 8. 64 S. 880 Nrr.

[514.] Verzeichniß einer Sammlung von Büchern aus dem Nachlasse des verstorbenen Adv. Th. Lehmann in Kiel, welche am 20. Mai in Kiel

öffentlich versteigert werden sollen. Druck von Mohr. kl. 8. 1 Bl. 70 S. C. 2080 Nrr.

Hauptsächlich Jurisprudenz, Geschichte, Litteratur Dänemark u. die Herzogthümer betr., etc.

[515.] Verzeichniss einer werthvollen Sammlung von Werken aus dem Gebiete der Linguistik, sowie der Litteratur des Orients und Occidents, aus dem Nachlasse des E. F. Mooyer in Minden, welche in der Buch- und Antiquariatshandlung von List & Francke in Leipzig vorräthig sind. (Antiqu. Verz. No. 11.) 8. 1 Bl. 46 S. 1305 Nrr. (S. oben Nr. 336.)

Schliesst sich an die früher erschienenen histor. u. numismat. Kataloge. Von besonders reichem u. werhvollem Gehalte, sorgfältig redigirt.

[516.] Bibliotheca Rudelbachiana sive Catalogus librorum quos collegit et reliquit Andreas Gottlob Rudelbach, Superintendens quondam et Pastor parochiae St. Michaelis Slaglosianae, Theol. et Philos. Dr., Consiliarius consistorialis, etc. Lipsiae, Reclam sen. [A. u. d. Tit.: Verzeichniss der hinterlassenen Bibliothek des Andreas Gottlob Rudelbach, etc., welche am 7. September durch Rist in Kopenhagen versteigert werden soll. 8. 1 Bl. VIII, 578 S. 22056 Nrr.

Die eine Hälfte des vorl. Kataloges ist mit einer theolog. Sammlung gefüllt, die in Rücksicht auf die grosse Reichhaltigkeit in allen Theilen der theolog. Wissenschaft mit zu den besten gehört, welche in neuerer Zeit unter den Hammer gekommen sind. Die andere Hälfte enthält, ausser Schöner Litteratur, einen bemerkenswerthen philologischen und historischen Apparat. Der Katalog ist besser als die gewöhnlichen Auctionsverzeichnisse redigirt, namentlich was den theolog. Theil betrifft, der in nicht weniger als 23 Klassen geschieden ist, u. dem Leser einen sehr bequemen Ueberblick über den mehr oder minder reichen Gehalt der einzelnen Abschnitte gestattet.

[517.] Verzeichniß der von Dr. Runge nachgelassenen medicinischen, pharmazeutischen und botanischen Werke nebst Instrumenten, welche den 1. Juni in Greifswald versteigert werden soll. Ausgegeben von der academischen Buchhandlung in Greifswald. 8. 14 S. 347 Nrr.

Deutsche Litteratur.

[518.] Verzeichniß der von dem verstorbenen Pfarrer Schneider in Kreuzweingarten und Andern nachgelassenen Büchersammlungen, welche am 4. Mai bei Joh. Dickhoff öffentlich versteigert werden. Bonn. 8. 1 Bl. 40 S. 1200 Nrr.

Enth. zum grösseren Theile Theologie; nächstdem Naturwissenschaft mit Medicin u. Naturwissenschaft.

[519.] Verzeichniss der von dem Königl. Kreis-Physicus und Sa*nitäts-Rath* Dr. Schulze in Nordhausen und mehreren Andern nach-

gelassenen Bibliotheken, enthaltend über 10,000 Bände älterer und neuer Werke aus allen Wissenschaften, welche nebst einer Anzahl werthvoller chirurgischer Instrumente, vieler Kupferstiche, Oelgemälde und einer Conchylien-Sammlung am 10. Juni durch Joh. Fr. Lippert öffentlich versteigert werden. Halle. 8. 2 Bll. 82 S. 3146 Nrr.

Enth.: Theologie, Philologie, Geschichte u. Geographie, Deutsche Litteratur, Curiosa aus dem Fache der Alchemie, Freimaurerei etc., hauptsächlich aber Naturwissenschaften mit Medicin u. Technologie.

[520.] * Catalogue des livres composant la Bibliothèque de feu Tenant de Latour, ancien Bibliothécaire du Roi au château de Compiègne, dont la vente aura lieu le 4 mai. Paris, France. 8. XVI, 240 S. 2534 Nrr.

Abdrücke aus Bibl.-Handschriften.

[521.] Bibliothek des Litterarischen Vereins in Stuttgart. — LXVIII. Meisterlieder der Kolmarer Handschrift herausgegeben von Karl Bartsch. Stuttgart, gedr. auf Kosten des Litt. Vereins. 1862. 8. 2 Bll. 734 S.

Mit Anmerkungen, Register u. Glossar. Die Kolmarer Handschrift, die mehr als 50 Jahre verschollen gewesen, ist vor einiger Zeit in Basel wieder aufgetaucht, u. seitdem in den Besitz der Hof- u. Staatsbibliothek zu München übergegangen.

Desgl. — LXIX. Ein geistlich Spiel von S. Meinrads Leben und Sterben aus der einzigen Einsiedler Handschrift herausgegeben von P. Gallus Morel. Daselbst. 1863. 8. 2 Bll. 124 S.

Ohne alle Bemerkungen über Handschrift u. Text.

Desgl. — LXX. Des Teufels Netz Satirisch-didaktisches Gedicht aus der ersten Hälfte des fünfzehnten Jahrhunderts herausgegeben von Dr. K. A. Barack, Fürstlich Fürstenbergischem Hofbibliothekar. Daselbst. 1863. 8. 2 Bll. 467 S.

Mit Schlusswort u. Wortregister. Nach drei Handschriften, nämlich in der Fürstl. Fürstenbergischen Hofbibliothek zu Donaueschingen (früher in der Freih. v. Lassberg'schen Sammlung), in der Kirchenbibliothek zu Neustadt a. d. Aisch u. in der Fürstl. Wallerstein'schen Bibliothek zu Mayhingen, wovon die erstere als Grundlage gedient hat.

[522.] Rerum Britannicarum medii aevi Scriptores — Chronicon Abbatiae de Evesham, ad annum 1418. Edited by William Dunn Macray, M. A., Chaplain of Magdalene and new Colleges, etc., Oxford. London, Longman & Co. gr. Lex. 8. LIII, 394 S. mit 1 Facsim. Taf. Pr. n. 3 Thlr. 15 Ngr.

Aus MS. der Bodleiana in Oxford.

[523.] Aus Berlin

hat eine in der Beilage zur Augsburger allgemeinen Zeitung Nr. 104. S. 1714 abgedruckte und „Der wissenschaftliche

Verein und die Volksbibliotheken zu Berlin" betitelte Mittheilung über den seitherigen Ertrag der Vorträge des Vereines, der zur Gründung und Erweiterung öffentlicher Volksbibliotheken bestimmt ist, mit Nachricht gegeben. Dieser Ertrag, der sich im letztvergangenen Jahre auf die nicht unbedeutende Summe von 750 Thlr. belaufen hat, ist bereits bis zur Höhe von mehr als 13,000 Thlr. gestiegen.

[524.] Aus Braunschweig

hat Westermann, wie das Börsenblatt f. d. Deutsch. Buchhandel Nr. 49. S. 883 schreibt, mittels Circulars vom 2. März angezeigt, dass ein allgemeiner Holzschnitt-Illustrations-Katalog binnen Kurzem in seinem Verlage erscheinen werde. Die Idee, sowie das Arrangement dieses Unternehmens sind so vorzüglich und zeitgemäss, dass es allseitig mit Freuden begrüsst werden würde, wenn auch andere Verleger diesem Beispiele folgen wollten. Besonders würde ein solcher Katalog wünschenswerth sein von den trefflichen xylographischen Illustrationen aus dem Verlage von J. J. Weber, Ed. Hallberger, dem bibliographischen Institute, E. Keil, A. H. Payne, F. A. Brockhaus, Didot frères u. A.

[525.] Aus Dresden.

Die aus dem Nachlasse der im März verstorbenen Prinzessin Augusta, der Tochter des sel. Königs Friedrich August des Gerechten v. Sachsen, stammende Bibliothek von etwas mehr als 2000 Bänden ist dem jetzt regierenden Könige Johann als Erbtheil mit zugefallen, und von demselben der Prinzlichen Secundogenitur-Bibliothek, die der König gegenwärtig noch im Gebrauche hat, einverleibt worden.

[526.] Aus Dresden.

Sollte ein Gelehrter, den gerade das griechische Alterthum Siciliens und Unteritaliens beschäftigt, eine dahin einschlagende kleine aber werthvolle Sammlung Bücher, Brochuren, Briefe, Charten und Zeichnungen benutzen können, oder ein Bibliothekar dieselbe im Dienste der Wissenschaft vor entwerthender Vereinzelung retten wollen, so bietet sie zu billigem Ankaufe und sendet auf Verlangen die Liste mit Preisangaben: der Conrektor Dr. Friedr. Böttcher.

(Serapeum Nr. 6. S. 96.)

[527.] Aus Krain.

Der Krain'sche Historiker P. v. Radics hat die seit dem Ende des XVII. Jahrhunderts verschwundene Bibliothek des Freiherrn v. Valvasor wieder aufgefunden. In dieser interessanten Sammlung sollen nicht nur die Werke, aus denen V. seine „Ehre des Herzogthums Krain" zusammengestellt hat, sondern auch mehre noch unbekannte Manuscripte desselben und seine ganze Correspondenz enthalten sein.

(Anz. f. Kunde d. Deutsch. Vorzeit. Nr. 3. Sp. 116.)

[528.] Aus Leipzig

hat A. Kirchhoff in einer im Börsenblatt für den Deutschen Buchhandel Nr. 54. S. 943 abgedruckten „Zuschrift an den Vorstand des Börsenvereins der Deutschen Buchhändler. Angelegenheiten der Bibliothek betr." über die Vorkommnisse des letztverflossenen Jahres Bericht erstattet, woraus unter Anderem herauszuheben ist, dass die Vermehrungen der Bibliothek auf 253 Nrr. sich belaufen haben.

[529.] Aus Leipzig.

Der Professor Dr. Hermann Fritzsche, welcher vor ein paar Jahren im Teubner'schen Verlage Theokrit's Idyllen herausgegeben hat, arbeitet an der Zusammenstellung einer „Bibliotheca Theocritea", die er im Vorworte zur zweiten Ausgabe des Theokrit mit abdrucken zu lassen beabsichtigt.

[530.] Aus Paris

hat Hr. Olivier Barbier, Conservateur-adjoint à la Bibliothèque Impériale, die Güte gehabt, der oben Nr. 259 von Dr. F. L. Hoffmann in Hamburg ausgesprochenen Bitte in Betreff von Nachweisungen über die Schriften Juan de Valdés' Folge zu geben, und mir einige darauf bezügliche Bemerkungen zu übersenden, die von mir an Dr. Hoffmann abgeliefert worden sind. Zugleich hat aber auch Hr. Barbier in Bezug auf meine oben Nr. 258 abgedruckte „kritische Uebersicht der ikonographischen Bibliographie" und meine dabei gethane Aeusserung über die Lückenhaftigkeit der betreffenden Mittheilungen in Duplessis' „Essai de Bibliographie contenant l'indication des ouvrages relatifs à l'Histoire de la Gravure et des Graveurs" einige Bemerkungen gemacht. Er bemerkt nämlich, dass von denjenigen Titeln, die in meiner Uebersicht der ikonographischen Bibliographie sich angeführt finden, mehre auch von Duplessis im „Essai" angeführt seien, wie ich mich mit Hilfe des dem „Essai" angehängten Registers überzeugen könne. Hr. Barbier hat angenommen, dass ich mein Urtheil über die Lückenhaftigkeit des Duplessis'schen „Essai" ausgesprochen habe, ohne den daselbst S. 18—19 befindlichen Abschnitt „Catalogues de Portraits gravés" gekannt zu haben. Diese Annahme jedoch, die von meiner Seite eine litterarische Gewissenlosigkeit ohne Gleichen voraussetzen würde — eine fürwahr sehr wenig schmeichelhafte Voraussetzung, zu der ich Hrn. Barbier nicht den mindesten Grund gegeben habe — ist durchaus ungerechtfertigt und falsch, und beruht auf einem Missverständnisse von Seiten des Hrn. Barbier. Hr. Barbier hat den Zweck meiner Veröffentlichung vollkommen missverstanden. Mein Zweck bei der Veröffentlichung der kritischen Uebersicht der ikonographischen Bibliographie ist nicht der gewesen, Nachträge zum Duplessis'schen „Essai" zu liefern, bei denen allerdings die von Duplessis selbst angeführten Titel

hätten ausgeschlossen bleiben müssen, sondern vielmehr der, eben wie die Ueberschrift sagt, eine kritische Uebersicht aller mir näher bekannt gewordenen ikonographisch-bibliographischen Litteratur, also natürlich auch die von Duplessis erwähnte mit eingeschlossen, zu geben. Meine Uebersicht ist ein Gegenstück zu dem betreffenden Abschnitte des Duplessis'schen „Essai", von dem ich mit voller Kenntniss der Duplessis'schen Leistung wiederholt behaupten darf, dass er nicht nur weniger Material überhaupt, sondern auch bibliographisch weniger befriedigendes Material enthalte, als meine Uebersicht. Mehr und Anderes habe ich auch früher nicht behauptet.

J. Petzholdt.

[531.] Aus Paris

findet sich in der Bibliographie de la France, Chronique Nr. 16. S. 69—70 eine Uebersicht der in neuerer Zeit der Kaiserlichen Bibliothek zu Theil gewordenen vorzüglicheren Geschenke, unter denen die derselben übergebenen prächtigen Sammlungen des Herzogs v. Luynes (s. oben Nr. 164) obenan stehen. Das Departement der Druckschriften hat an Geschenken mehr als 1000 Bände und Pieçen im J. 1862 erhalten. Auch die übrigen Departements haben namhafte Bereicherungen empfangen. Eine beträchtliche Sammlung orientalischer Münzen ist vom Vicekönig von Aegypten Saïd-Pascha dargebracht worden.

[532.] Aus Wien

ist in der Oesterreichischen Buchhändler-Correspondenz Nr. 13. S. 117—18 das provisorische Regulativ für die neubegründete Bibliothek des Vereins der Oesterreichischen Buchhändler bekannt gemacht. Diese Bibliothek, welche durch Beschluss der General-Versammlung des Vereines vom 2. August 1862 gegründet worden ist, soll folgende Fächer umfassen: 1) Bibliographisches; 2) Geschichte des Buch-, Kunst- u. Musikalienhandels; 3) Gesetzkunde desselben; 4) Gewerbkunde desselben u. der einschlägigen Fächer; 5) Statistik desgl.; 6) Litteraturgeschichte; 7) Besonders interessante Leistungen des Buch- etc. Handels u. der einschlägigen Fächer von der ältesten bis auf die neueste Zeit; 8) Alles, was überhaupt zur Litteratur desselben gehört; 9) Verlags- u. Antiquar-Kataloge. Der Bestand der Bibliothek, die in Wien ihren Platz behält, wird gebildet: 1) durch freiwillige Geschenke; 2) durch Anschaffung aus der jedesmal in den ordentlichen General-Versammlungen zu votirenden Dotation; 3) durch Change gegen den Verlag des Vereines, z. B. die Correspondenz und den Oesterreichischen Katalog. Die Aufsicht über die Bibliothek führt der Vorsitzende, der auch Jemanden zur Katalogisirung auf Vereinskosten zu bestellen hat.

NEUER ANZEIGER
für
Bibliographie und Bibliothekwissenschaft.

Herausgegeben von Dr. J. Petzholdt.

Juli.	Inhalt:	1863.

[533.] Eckert und der Freimaurer-Orden im Kampfe.

Eine bibliographische Uebersicht.

Emil Eduard Eckert, Königlich Sächsicher Advokat und Notar — wie er sich auf seinen Publikationen mit Vorliebe zu bezeichnen pflegt, obschon er seit längerer Zeit weder als Advokat noch als Notar prakticirt, und seine Publikationen mit der juristischen Praxis nicht das Mindeste zu thun haben — „hat sich seit zwölf Jahren ausschliesslich zur Aufgabe seines Lebens gemacht, den sogenannten Freimaurer-Orden in seiner Organisation, in seinem Zwecke, in seinen Mitteln und in seiner Taktik zu enthüllen“. Wie er früher — so schreibt er — die Kraft und den Beruf in sich gefühlt habe, das ermuthigende Beispiel für Andere zu geben, und als Redacteur der freimüthigen Sachsenzeitung in Wort und Schrift dem Zerstörungswerke der Revolution 1848 entgegenzutreten, so sei er als Kämpfer gegen die Verschwörungs-Gesellschaft des Freimaurer-Ordens aufgetreten; er bekämpfe denselben, so viel er allein und mittellos könne, und so lange ihm Gott Verstand und Hand zum Schreiben lasse, und zwar kämpfe er nicht um irdischen Lohnes willen, sondern weil er Familienvater sei, und seine Kinder wo möglich vor der vom Orden kommenden schauderhaftesten Weltverwüstung retten wolle, weil er Christ und wahrer Menschenfreund, weil er ein treuer Unterthan sei. Obwohl er von Hoffnungen auf Menschenhilfe bei diesem Kampfe Abschied genommen habe, so werde doch Gott seinen Segen dazu geben, dass er den zur Lebensaufgabe gemachten Kampf bis zu Ende zu führen im Stande sei. Diese Aufgabe nun hat Eckert auf doppelte Weise zu lösen gesucht, einmal nämlich auf historischem Wege durch geschichtliche Nachweise der Wirksamkeit des Ordens in der Aussenwelt, und das andere Mal auf statutarischem Wege durch Veröffentlichung der dem

Orden eigenthümlichen, meist technisch-symbolischen Statuten und Ordensurkunden.

Eckert's historische Schriften sind folgende:

Der Freimaurer-Orden in seiner wahren Bedeutung, das heißt als ein Weltorden, in dem und mittelst dessen, vermöge seines feinen Organismus, ein Geheimbund die Revolutionen gegen alle bestehenden Kirchen und Monarchien, sowie die Zerstörung des Eigenthums, der Stände und Innungen zum Zweck einer theokratisch-socialen Ordensrepublik, seit drei Jahrhunderten vorbereitet, vollführt und geleitet hat. In zwei Schriften den sächsischen Criminal-Gerichten und der Ständeversammlung nachgewiesen aus der Geschichte, aus den Statuten und aus den Bekenntnissen des Ordens in seinen Geheimschriften zur Motivirung des damit verbundenen Antrags auf Aufhebung des Ordens. Dresden, im Selbst-Verlage des Verf.'s. 1852. gr. 8°. VIII, 491 S. Pr. n. 2 Thlr.

Magazin der Beweisführung für Verurtheilung des Freimaurer-Ordens als Ausgangspunkt aller Zerstörungsthätigkeit gegen jedes Kirchenthum, Staatenthum, Familienthum und Eigenthum mittelst List, Verrath und Gewalt. In zwanglosen Heften, jedes Heft ein selbstständiges Ganze.

Heft I. Charakteristik der Revolution und ihres Factors, seines Wesens, seines Endzweckes, seiner Mittel und Formen, seines Namens endlich „Freimaurerorden"; erfaßt aus der neuesten Geschichte und deren Vergleichung mit der älteren Geschichte; nebst kurzem Ueberblick der Geschichte der Fahnensysteme des Ordens bis 1848, soweit er zum Nachweis des wirklich geschichtlichen Daseins dieser Systeme erforderlich war. Vorbereitung und Vollführung der französischen Revolution von 1789 durch den Orden. Schaffhausen, Hurter. 1855. 8°. XXXVI, 143 S. Pr. n. 16 Ngr.

Heft II. Die friedliche und die kriegerische Vorbereitung des Freimaurerordens deutscher Zunge für die Revolution gegen Staatenthum, Kirchenthum, Familienthum und Eigenthum, welche 1789 in Frankreich zum Ausbruch kam. Diese Vorbereitung geschah gleichzeitig und gleichartig mit denselben Vorbereitungen des Ordens in Frankreich. Der gleichartige Erfolg in Deutschland ward noch durch Untersuchungen gehemmt. Daselbst 1855. 8°. 2 Bll. 179 S. Pr. n. 16 Ngr.

Heft III. Geschichte des Verrathes der Monarchen und der Staaten durch den Frei-Maurer-Orden und seinen Einfluß. Daselbst. 1856. 8°. X, 168 S. Pr. n. 16 Ngr.

Heft IV. Geschichte der zahlreichen Verschwörungsgesellschaften der That in Deutschland und in Frankreich vom Jahre 1807 bis

zur zweiten bourbonischen Restauration, alle gestiftet und regiert vom Freimaurerorden. Mit einem Anhange, 1) der Eingabe des Verfassers an die königl. preußischen Ständehäuser, die Aufhebung des Ordens betreffend; 2) wichtige Ergänzungsstücke enthaltend. Daselbst. 1856. 8°. XIV, 166 S. Pr. n. 16 Ngr.

Heft V. Die Revolutionsgesellschaften der That und ihr Wirken in Deutschland, vom Schluß des Jahres 1815 bis mit dem Ende der Revolution des Jahres 1830. Ausgang und Leitung dieser Revolution in Frankreich, in Belgien und in Deutschland unmittelbar aus dem Freimaurerorden. Mit einer Beilage: die Eingabe des Verfassers an die königlich preußischen Ständehäuser, die Aufhebung des Ordens betreffend. Daselbst 1856. 8°. X, 170 S. Pr. n. 16 Ngr.

Heft VI. Die zerstörende Wirksamkeit des Ordens und seiner Gesellschaften der That, nach dem Ende der Revolutionen vom Jahre 1830. Sein schwarzes System der unmittelbaren Zerstörung von Familie und von Eigenthum. Seine Kämpfe. Mit einem Titelbilde und einer Beilage: Die Freimaurer in Oesterreich. Von Ant. Langer. Ferner: Wichtige Ergänzungs-Stücke zu Heft II., III. u. IV. Daselbst. 1856. 8°. XXII, 250 S. mit 1 Taf. Pr. n. 16 Ngr.

Historisch-politische Zeitschrift in zwanglosen Heften, zum Schutz der christlichen, ständisch-monarchischen Staaten-Ordnung, des Welt- und Bürgerfriedens, der Familien-Bande und des Eigenthums, gegen die, zum Zweck der Wiederherstellung der alten Heidenkirche und Schaffung eines Weltreiches mit Lebensgemeinschaft vorhandenen Umsturzplane und Tagesangriffe, bearbeitet von einem Verein politischer Schriftsteller verschiedener Länder, redigirt von E. E. E. Heft I.—IV. Schaffhausen, Hurter. 1860—61. 8°. 164 S.; 108 S.; 1 Bl. 331 S.; 1 Bl. 170 S.; Pr. à n. 12 Ngr.

Von diesen 4 Heften ist eine neue Titelausgabe als III. Band des Magazins 1863 Pr. n. 2 Thlr. 8 Ngr. erschienen.

Eine Fackel gegen Lüge und Unverstand. Bei fortschreitender Finsterniß neue Fackeln. Wien, Druck von Enrich. Juli 1862. gr. 8°. 1 Bl. VIII, 70 S.

Die Frage der staatlichen Anerkennung des Freimaurer-Ordens in Oesterreich, vor den Richterstuhl der öffentlichen Meinung gebracht und beantwortet. Die Wahrheit über das Wesen und das Wirken des sogenannten Freimaurer-Ordens. Wien, Mayer u. Comp. 1862. gr. 8°. 1 Bl. XVI, 109 S. Pr. 21 Ngr.

Die statutarischen Schriften Eckert's sind folgende:

Der Tempel Salomonis das heisst: General-Charte des Arbeits-Planes des Revolutions-Bundes mit Erklärungswort in ihm und ausser der Haupt-Charte dreizehn Neben-Zeichnungen

zur technischen Erklärung; mittelst Auffindung des Schlüssels und seiner Anwendungsweise entdeckt und entziffert, jetzt ehrfurchtsvoll Europas hohen Monarchen und Deutschlands Ständekammern gewidmet. Prag, im Selbstverlage des Verf.'s. 1855. 4°. 1 Bl. 98 S. mit eingedruckt. Figuren u. 1 Taf. Pr. n. 1 Thlr. 15 Ngr.

Die geheimen oder Mysterien-Gesellschaften der alten Heidenkirche bis zu der, im Bunde der Manichäer oder der alten Kinder der Wittwe, zum Zweck der geheimen Erhaltung und einstigen Wiederherstellung der alten Heidenkirche, geschehenen Umgestaltung; treu dargestellt und erklärt in ihrem Wesen, Organismen, Statuten, Ritualen und Symbolen, zum Behuf: einerseits sie in ihrer Wahrheit zu zeigen, andererseits zur endlichen vollständigsten Enthüllung des heutigen Bundes der Kinder der Wittwe oder des sogenannten Freimaurer-Ordens mit seiner Schwesterschaft. Schaffhausen, Hurter. 1860. 8°. XLIV, 260 S. Pr. n. 1 Thlr. 6 Ngr.

Die Mysterien der Heidenkirche erhalten und fortgebildet im Bunde der alten und der neuen Kinder der Wittwe, oder der alten Manichäer und des heutigen Freimaurer-Ordens Brüder und Schwestern, von der ersten Bildung des Bundes für geheime Erhaltung und einstige Wiederherstellung der alten Heidenkirche, bis mit der Organisation des heutigen Freimaurer-Ordens 1440, nach Einigung mit dem Templer-Orden; treu dargestellt und erklärt in ihrem Wesen, Organismen, Ritualen und Symbolen aus den Bundes-Urkunden. Mit drei lithographirten Abbildungen. Schaffhausen, Hurter. 1860. gr. 8°. VIII, 480 S. mit 3 Tafeln. Pr. n. 2 Thlr.

Dies sind die Schriften, mittels welcher Eckert die Verschwörungsgesellschaft des Freimaurer-Ordens zu bekämpfen versucht hat, und, wenn „Gottes Barmherzigkeit fernerweit dazu helfe,“ auch niederzuwerfen gedenkt. Es ist hier natürlich nicht der passende Ort zu untersuchen, inwieweit diese Schriften, deren langathmige und marktschreierischen Titel allerdings schon von vorn herein keine eben günstige Meinung für sich erwecken, ihrem inneren Gehalte nach überhaupt dazu geeignet sind, den von Eckert aufgenommenen Kampf auch durchzuführen. Hier ist höchstens blos der Ort, Das auszusprechen, dass die umfängliche antifreimaurerische litterarische Thätigkeit in Folge der „Politik des Todtschweigens“ von Seiten seiner Gegner bis jetzt so gut wie gar keinen Erfolg gehabt zu haben scheint. Von Seiten der Gegner sind die vielen Eckert'schen Schriften fast gar keiner Beachtung und Widerlegung gewürdigt worden.

Die nachfolgende Schrift:

Die Freimaurer und ihre Stellung zur Gegenwart. Offene Enthüllung der Geschichte und Zwecke des Freimaurerordens nebst einer Abwehr der jüngsten Angriffe des Adv. E. E. Eckert zu Dresden. Leipzig, Kollmann. 1852. kl. 8°. VIII, 56 S. Pr. 7½ Ngr.

ist wohl die einzige, die sich die Mühe genommen hat, die Eckertsche Anklage gegen den Freimaurerorden — von dem nach Eckert's Behauptung alles Unglück in der Welt gleichviel welchen Namens ausgegangen ist — zurückzuweisen. Selbst die von Eckert versuchten Eingaben an Fürsten und Regierungen, welche er mit ins Interesse zu ziehen versucht hat, sind ohne Erfolg geblieben und haben ihm höchstens nur — was schrecklich zu sagen ist — harte Behandlung und Verfolgung zugezogen, wie aus folgender Schrift mit zu ersehen ist:

Geschichte meiner persönlichen Anklage des Freimaurer-Ordens als einer Verschwörungs-Gesellschaft bei dem Ministerium zu Berlin und meiner Behandlung als Verbrecher darauf. Nebst einem Sendschreiben an Se. Majestät den König von Hannover, Se. Königl. Hoheit den Großherzog von Baden, Se. Hoheit den Herzog von Gotha-Koburg (und Urkunden und Beilagen). Schaffhausen, Hurter. 1858. 8°. 130 S. Pr. n. 10 Ngr.

[534.] Die öffentlichen Bibliotheken zu Pistoja.

Von dem Geheimenrathe Neigebaur.

Dass eine der Einwohnerzahl nach so unbedeutende Stadt (sie zählt nur 14,000 Einwohner) zwei öffentliche Bibliotheken, die sehr bedeutend sind, besitzt, verdankt sie der Umsicht und Bildung der früheren Verwaltung des Gemeindewesens. Zunächst nennen wir

die Bibliothek Forteguerri

als die älteste der beiden Bibliotheken, da sie ihren Ursprung aus der Zeit herleitet, wo Pistoja noch als Freistaat unabhängig war, die altrömische Municipal-Verfassung unter der Herrschaft der Longobarden beibehalten hatte und noch unmittelbar unter dem Kaiser stand, als Friedrich Barbarossa 1181 hier war. Leider verstanden die Kaiser es nicht, sich auf die Bürgertreue zu verlassen, als die Ritter ruhig zusahen, wie die Kaiser sich vor dem Papste demüthigten, und so konnte Innocenz III. Pistoja der Ghibellinischen Partei abwendig machen und dem Toscanischen Städtebunde zuführen, unter dem diese Stadt freilich ebenfalls ihre Selbstverwaltung fortsetzte, bis sie in den fortwährenden Kriegen endlich den mächtigen Mediceern in Florenz unterlag. Aus jener Zeit stammen auch

die ältesten Codices dieser Bibliothek, welche früher in dem Palaste der Stadtgemeinde aufbewahrt waren. Einer der ersten Vermehrer dieser ursprünglichen Sammlung war der gelehrte Domherr Sozemeno, Verfasser einer allgemeinen Weltgeschichte, welcher 1455 der Stadt seine Codices schenkte, worunter sich eine Ilias aus dem 14. Jahrhundert befindet, die sehr wohl erhalten und mit zierlich gemalten Initialen versehen ist; auch sind einige Varianten am Rande bemerkt. Ein Boethius de consolatione gehört dem 15. Jahrhundert an und enthält viele Anmerkungen. Ein Terentius aus dem 15. Jahrhundert ist zwar nur auf Papier geschrieben, aber mit sehr vielen Anmerkungen versehen, von denen der Professor Bindi aus Pistoja bei seiner Ausgabe des Terenz Gebrauch gemacht hat. Auch ein Theocrit und ein Hesiod sind aus dem 15. Jahrhundert in einem Pergamentbande sehr wohl erhalten und mit Varianten versehen; dasselbe ist auch bei einem Persius der Fall, sowie mit den Reden Cicero's auf Papier. Dagegen ist eine Pergamenthandschrift des Homer mit sehr vielen Anmerkungen versehen. Zu dieser alten Sammlung kam noch eine Schenkung des Cardinal Forteguerri aus Pistoja, welcher seine grosse Bibliothek 1473 der Stadt schenkte, nebst einer so grossen Geldsumme, dass ein schönes Gymnasium, das Liceo Forteguerri, 1533 gebaut und darin 2 sehr schöne und geräumige Säle zur Bibliothek eingerichtet werden konnten. Hier befindet sich dieselbe noch jetzt und ist durch bedeutende Schenkungen mehrer der hiesigen Verehrer der Wissenschaft vermehrt worden, so dass sie jetzt 16,270 Bände zählt, die von dem jetzigen Bibliothekar, Herrn G. Tigri, seit seiner vor 8 Jahren erfolgten Anstellung in die beste Ordnung gebracht worden sind. Von ihm ist ein sehr geschätztes Werk über Pistoja unter folgendem Titel herausgegeben worden: Pistoja e il suo territorio; Pistoja, 1854, welches sich besonders durch die klare Darstellung der Geschichte dieser Stadt, die schon durch die Niederlage Catilina's bekannt war, im Mittelalter auszeichnet. Ferner ist von ihm: Commento alla una scelta di littere di Cicerone, Prato, 1860. III. Edit., ferner: Canti popolari Toscani, Firenze, 1861 und: Intorno all palazzo pretorio o del podesda di Pistoja; Pistoja, 1848. Der Katalog dieser Bibliothek ist in Ordnung und sie selbst seit dem Baue dieses Gebäudes öffentlich und täglich von 9 bis 2 Uhr zu benutzen, was auch gewöhnlich von 10 Personen täglich geschieht. Früher war die Verwaltung der Stadtgemeinde überlassen, welche gegen 600 Franken zu neuen Anschaffungen bestimmte; jetzt hat der Staat diese Bibliothek mit dem Lyceum übernommen. Die Wahl der Bücher hängt von dem Bibliothekar ab, welcher

hauptsächlich für den Gymnasialunterricht besorgt ist; doch werden auch staatswirthschaftliche und juristische Werke gekauft. Aus der früheren Zeit ist die Bibliothek hauptsächlich reich an geschichtlichen und juristischen Werken und dürften ausser den Manuscripten noch aus der Zahl der hier befindlichen Incunabeln zu bemerken sein: ein Horaz, zu Florenz 1481 gedruckt, mit Commentar; ferner eine Uebersetzung der Briefe Seneca's in Italienischer Uebersetzung, gedruckt zu Venedig 1494; dann ein Martial mit Commentar und mehre der seltensten alten Drucke, meist in sehr wohl erhaltenen Exemplaren. Ausser den genannten beiden Wohlthätern dieser Bibliothek haben noch mehre andere der hiesigen reichen Leute, welche Verehrer der Wissenschaft waren, dergleichen Seltenheiten hierher geschenkt. Unter ihnen ist auch Sebastian Ciampi zu nennen, ein Gelehrter, der sich viel im Norden von Europa aufgehalten hat, um die Beziehungen desselben zu Italien zu studiren, worüber wir nur folgendes seiner Werke anführen dürfen: Bibliografia critica delle antiche reciproche corrispondenze, politiche, scientifiche etc. dell' Italia con la Russia, Polonia etc. III. Voll. Firenze, 1839. Derselbe Gelehrte hat auch eine der hiesigen Handschriften unter folgendem Titel herausgegeben: Volgarizzamento dei trattati morali di Albertano, dal Saffredi del Grazia 1278, aus welcher Zeit auch diese zu den grössten Seltenheiten gehörige Handschrift dieser Uebersetzung stammt. Das Lateinische Original, welches Ciampi auf seinen wissenschaftlichen Reisen in Polen gesehen hat, wurde von dem Richter Albertano im Jahr 1238 im Gefängnisse verfasst, in welches er von Friedrich II. nach der Einnahme von Brescia gesetzt worden war. — Auch in der neueren Zeit hat die Bibliothek bedeutende Vermehrung von gelehrten Bürgern der Stadt erhalten; so 1830 die Bibliothek Fr. Comini's, worunter sich 99 Handschriften befinden, die Geschichte Pistoja's betreffend und zugleich für das Mittelalter und die Zeit der Hohenstaufen sehr wichtig; ferner durch eine Schenkung des Canonicus Taviani im Jahr 1839, bestehend in 2704 Römischen und Griechischen Classikern, worunter sich viele seltene Ausgaben befinden. Im Jahre 1852 vermachte ihr Nic. Puccini 4633 Bände geschichtlicher und litterarischer neuerer Werke nebst einer kleinen Summe zu ferneren Anschaffungen, und im Jahre 1853 der Professor Mazzoni eine Sammlung philosophischer Werke. Auf diese Weise ist hier die Zahl der in anderen Bibliotheken so häufigen theologischen Werke nicht so überwiegend, sondern vielmehr aus alter Zeit die der juristischen Werke, wesshalb sie auch viel von den hiesigen Rechtsgelehrten besucht wird. Der eine sehr ansehnliche gewölbte Saal ist mit Fresken

von dem Pistojesischen Maler Giuliano Gatteschi, der andere ebenfalls grossartige Saal mit dem Bilde des Hauptstifters, des Cardinals Forteguerri, geziert. Unter der Bibliothek befinden sich die Räume des Lyceums, in dem sich die Reminiscenzen der hiesigen alten Achtung vor Kenntnissen erhalten haben. Von hier war der gelehrte Tasso, der unter Desiderius, dem König der Longobarden, Gasindo von Pavia (762) war; zu Anfang des 13. Jahrhunderts lebte hier der Mathematiker Leonardo, dessen Werke vor Kurzem aufgefunden wurden. Aus Pistoja stammt Wilhelm Diamanti, der beredte Vertheidiger Friedrich II. auf dem Concil zu Lyon (1246); Bergaglieri, Professor der Rechte zu Rom (1297), der Bischof Guidaloste de' Vergiolesi, den die Stadtgemeinde 1257 zu ihrem tapferen Generalcapitain wählte. Auch gehört der Maler Giunta (1292) zu den Wiederherstellern der Kunst in Italien. Ein Zeitgenosse Dante's, Cino di Sinibaldi, Rechtsgelehrter und Dichter, wird von Jenem sein Freund und Dichter der Liebe genannt; seitdem hat Pistoja fortwährend bedeutende Männer aufzuweisen gehabt. Einem unter solcher Achtung der Wissenschaft auferzogenen Mitbürger verdankt die Stadt auch

die Fabronianische Bibliothek.

Der Cardinal C. A. Fabroni stiftete diese Bibliothek 1726 in einem prachtvollen Saale an der Kirche S. Filippo di Neri, zu dem man auf einer schönen Treppe gelangt, geziert mit dem Standbilde des Stifters von Gaetano Mansoni; sie besteht in 12,000 Bänden aus verschiedenen Fächern der Wissenschaften und der Litteratur, wobei aber die Theologie vorherrschend ist. Hier befinden sich die ausgezeichnetsten Ausgaben der Bibel nebst den ältesten Uebersetzungen derselben und eine vollständige Sammlung von Kirchenvätern; auch viele Handschriften, unter anderen das Autograph der Universal-Chronik des Sozomeno von Pistoja von 1001 bis 1294, eine Handschrift des Plotinus, eine gleiche des Dante mit einem Commentar von Cristofal Berardi, ein Missale aus Vallombrosa mit Holzschnitten von 1503. Die Bücher sind in schön gearbeiteten Schränken von Nussbaumholz aufgestellt, und eine Gallerie führt im Saale herum zu den höheren Schränken. Auch zu neuen Anschaffungen hat der Cardinal ein Capital hinterlassen, sowie zur Unterhaltung des Gebäudes und des Bibliothekars. Diese Bibliothek ist täglich geöffnet.

Das Gemeinde-Archiv.

Der 1295 zu erbauen angefangene Palast der Stadtgemeinde, ein grossartiges Gebäude im Italienisch-Gothischen Stile, enthält ebenfalls für die Geschichte wichtige Urkunden,

die seit 1334 in grosser Ordnung aufbewahrt werden; ausser vielen älteren Urkunden nebst den verschiedenen Statuten auch viele Autographen von Castruccio, Lorenzo il Magnifico u. s. w.

Das Dom-Archiv und die Bibliothek

enthält ausser einer Menge alter Urkunden 140 Codices, welche bei dem Brande der alten Capitelsbibliothek gerettet worden sind, worunter besonders zu bemerken sind: die Novellen Justinian's, von derselben Handschrift wie ein Codex in dem Kloster des Monte Cassino, die Authentika von Justinian, Burcardus de Decretis Eccles., ein seltener Palimpsest der Statuten von Pistoja von 1117; dann Liber Sermonum S. Zenonis, Sermones Hieronymi, Epistolae Aretini ineditae, Boccaci novellae et alia, ein Boethius, Guido Aretino de cantu und de canto Gregoriano, Handschriften der Bibel vor 1400. Von Incunabeln befinden sich hier ein Sallust von 1468 und della vita spirituale von 1487. Unter den litterarischen Schenkungen an die Kathedralkirche zu Pistoja befinden sich mehre, die desshalb merkwürdig sind, weil sie auf die Abstammung Napoleon's Bezug haben (siehe Zaccaria, Anecdoti Pistoiesi del medio evo). Darnach lebte der Graf Teudicio oder Tedice zu Pistoja um 922; sein Sohn Conrad (953) beschenkte das Capitel 954; er war mit einer gewissen Ermengarda verheirathet, welche Witwe eines Tassimann von Pistoja gewesen war. Ihr Sohn Lothar und dessen Sohn Rainer machten (1001) weitere Schenkungen, eine Schwester Willa heirathete einen Gerhard und eine Nichte von ihr war die heilige Bertha, deren Bruder Wilhelm hiess. Ein Enkel Hugo machte weitere Schenkungen und seine Witwe verfügte über ihre Morgengabe (Morgincap). Ein Nachkomme von ihr war Wilhelm, genannt Bonoparte (1235), von welchem an dies der Familienname wurde; er liess sich in der Lunigiana nieder und zog 1264 nach Sarzona. Napoleon I. machte sich weniger aus der Abstammung nach dem göttlichen Rechte als aus dem, wozu er sich selbst gemacht hatte; aber zu bemerken ist, dass in dieser Familie so viele Deutsche Namen vorkommen.

Das Archiv der bischöflichen Curie

enthält ebenfalls viele für die Geschichte wichtige Urkunden. Auch in den Privatpalästen dieser Stadt giebt es nicht unbedeutende Bibliotheken, von denen wir nur die in dem Palaste Forteguerri erwähnen, der Familie des obenerwähnten Stifters der genannten Bibliothek angehörig, in welchem sich auch eine nicht unbedeutende Gemälde-Sammlung befindet.

[535.] Beiträge zu Brunet und Grässe*).
(Fortsetzung.)

W. A. Becker.

Von dem bekannten Archäologen Wilh. Adolph Becker besitzt die Litteratur folgende Schriften:

Der Symbolik Triumph. 4 Briefe. Zerbst, Kummer. 1825. gr. 8. (¼ Thlr.)

De Comicis Romanorum Fabulis maxime Plautinis quaestiones. Lipsiae, Fleischer. 1837. gr. 8. (¼ Thlr.)

Gallus oder Römische Scenen aus der Zeit Augusts. Zur Erläuterung der wesentlichen Gegenstände aus dem häuslichen Leben der Römer. 2 Thle. Leipzig, Fleischer. 1838. gr. 8. Mit 5 lith. Taf. (3⅓ Thlr.) Mit illum. Taf. (4⅓ Thlr.)

II. sehr vermehrte und berichtigte Ausgabe von W. Rein. 3 Theile. Daselbst 1849. gr. 8. Mit eingedr. Holzschnitten u. 2 lithogr. Taf. (5¼ Thlr.) — III. berichtigte und abermals sehr vermehrte Auflage von Wilh. Rein. 3 Theile. Daselbst 1863. gr. 8. Mit zwei lithographirten Tafeln und 27 eingedruckten Holzschnitten. (5¼ Thlr.)

Charikles, Bilder altgriechischer Sitte. Zur genaueren Kenntniss des griechischen Privatlebens. 2 Thle. Leipzig, Fleischer. 1840. gr. 8. Mit 5 lith. Taf. (4⅓ Thlr.)

II. Auflage berichtigt und mit Zusätzen versehen von K. Fr. Hermann. 3 Bde. Daselbst 1854. gr. 8. (5¼ Thlr.)

De Romae veteris muris atque portis. Accedunt Urbis tabulae duae lithographicae. Lipsiae, Weidmann. 1842. gr. 8. (⅔ Thlr.)

Handbuch der Römischen Alterthümer nach den Quellen bearbeitet. Th. I. II, 1. 2. Fortgesetzt von J. Marquardt. Th. II, 3. III, 1. 2. IV. Leipzig, Weidmann, später Hirzel. 1843—56. 8. Mit vergleich. Plane der Stadt u. anderen Taf. (17 Thlr.)

Th. IV. S. 473 bis Ende bearbeitet von L. Friedländer.

Die römische Topographie in Rom. Eine Warnung. Als Beilage zum 1. Theile seines Handbuchs der römischen Alterthümer. Leipzig, Weidmann. 1844. gr. 8. (¹⁄₁₂ Thlr.)

Zur Römischen Topographie. Antwort an Hrn. Urlichs. Leipzig, Weidmann. 1845. gr. 8. Mit 3 lith. Taf. (¼ Thlr.)

Ausser diesen Schriften hat Becker auch eine neue Auflage des Werkes seines Vaters Wilh. Gottl. Becker „Augusteum“ mit Nachträgen veröffentlicht. Die Letztere findet sich bei Brunet und Grässe erwähnt; sonst hat Brunet auch noch das Handbuch der Römischen Alterthümer aufgeführt und die Anzeige des Charikles für den allgemeinen Katalog am Schlusse seines Handbuches sich vorbehalten. Grässe hat dagegen von den Becker'schen Publikationen gar keiner weiter Erwähnung gethan.

---

*) S. Anz. J. 1862. Nr. 265.

K. Gutzkow.

Karl Gutzkow, der sich in der Deutschen Litteratur unbestreitbar einen Namen, gleichviel welchen, gemacht hat, ist von Brunet gänzlich unberücksichtigt gelassen worden, obschon unter den nachstehend verzeichneten G.'schen Druckschriften, deren Zahl und zum Theile auch Umfang gar nicht unerheblich ist, mehre sind, die wohl darauf hätten Anspruch machen dürfen, in dem Brunet'schen Handbuche mit genannt zu werden. Auch Grässe hat die G.'schen Schriften — mit alleiniger Ausnahme der „Gesammelten Werke", die ganz kurz aufgeführt sind — vor der Hand unerwähnt gelassen.

Gesammelte Werke. Vollständig umgearbeitete Ausgabe in 12 Bden. Frankfurt a. M., liter. Anstalt. 1845—46. 8. (12¼ Thlr.) — Bd. XIII. Daselbst 1852. 8. (1⅙ Thlr.)

Dramatische Werke. 4 Bde. Leipzig, Lorck. 1842—47. 8. (6⅔ Thlr.)
In II. u. respect. III. Auflage 9 Bde. Leipzig, Brockhaus. 1845—57. 8. (à 1⅔ Thlr.) — Vollständig neu umgearbeitete Auflage in 20 Bändchen à ⅓ Thlr. Bd. 1—13. Leipzig, Brockhaus. 1862—63. gr. 16.

Vermischte Schriften. 4 Bde. Leipzig, Lorck. (Brockhaus.) 1838—50. 8. (3⅓ Thlr.)

* * *

Maha Guru. Geschichte eines Gottes. (Ein Roman.) 2 Theile. Stuttgart u. Tübingen, Cotta. 1833. 8. (2 Thlr.)

Oeffentliche Charaktere. Th. I. Hamburg, Hoffmann und Campe. 1835. 8. (1⅔ Thlr.)

Nero. Tragödie. Stuttgart u. Tübingen, Cotta. 1835. 8. (1⅓ Thlr.)

Vertheidigung gegen Menzel und Berichtigung einiger Urtheile im Publikum. Mannheim, Löwenthal. 1835. gr. 12. (⅙ Thlr.)

Soireen. 2 Thle. [Th. I. a. u. d. T.: Sommerreise durch Oesterreich.] Frankfurt a. M., Sauerländer. 1835. 8. (3 Thlr.)

Ueber Göthe im Wendepunkte zweier Jahrhunderte. Berlin, Plahn. 1836. gr. 12. (1¾ Thlr.)

Blasedow und seine Söhne. Komischer Roman. 3 Theile. Stuttgart, Verlag der Classiker. 1838. 8. (6 Thlr.)

Götter, Helden, Don Quixote. Abstimmungen zur Beurtheilung der litterar. Epoche. Hamburg, Hoffmann u. Campe. 1838. 8. (2 Thlr.)

Seraphine. Roman. Hamburg, Hoffmann u. Campe. 1838. 8. (1⅔ Thlr.)

Die rothe Mütze und die Kapuze. Zum Verständniß des Görresschen Athanasius. Hamburg, Hoffmann u. Campe. 1838. 8. (¼ Thlr.)

König Saul. Trauerspiel in fünf Aufzügen. Hamburg, Hoffmann u. Campe. 1839. gr. 12. (1 Thlr.)

Skizzenbuch. Cassel, Fischer. 1839. 8. (1¼ Thlr.)

Beiträge zur Geschichte der neuesten Literatur. 2 Bde. Neue wohlfeile Ausgabe. Stuttgart, Balz. 1839. gr. 16. (1 Thlr.)

Börne's Leben. (Supplement-Band zu Börne's gesammelten Schriften.) Hamburg, Hoffmann u. Campe. 1840. 8. Mit Bildniß. (1¼ Thlr.)

Briefe aus Paris. 2 Thle. Leipzig, Brockhaus. 1842. gr. 12. (3 Thlr.)

Aus der Zeit und dem Leben. Leipzig, Brockhaus. 1844. gr. 12. (2 Thlr.)

Patkul. Ein politisches Trauerspiel in 5 Aufzügen. Zum Uebersetzen in's Französische mit Anmerkungen und Wortübersetzungen versehen ꝛc. von Louis Simon. Altona, Lehmkuhl. 1847. 8. (⅓ Thlr.)

Trad. en Français par L. Simon. Ibid. 1847. 8. (⅓ Thlr.)

Deutschland am Vorabend seines Falles oder seiner Größe. Frankfurt a. M., liter. Anstalt. 1848. 8. (1 Thlr.)

Neue Novellen. I. [A. u. d. T.: Imagina Unruh.] Leipzig, Brockhaus. 1849. gr. 12. (⅚ Thlr.)

Die Ritter vom Geiste. Roman in neun Büchern. 9 Bde. Leipzig, Brockhaus. 1850—51. 8. (11 Thlr.)

II. Auflage. Daselbst 1852. 8. 9 Bände. (11 Thlr.)
III. Auflage. Daselbst 1854—55. 8. 9 Bände. (6 Thlr.)

Aus der Knabenzeit. Frankfurt a. M., liter. Anstalt. 1852. 8. (1⅔ Thlr.)

Uriel Acosta. Trauerspiel. Miniatur-Ausgabe. Leipzig, Brockhaus. 1853. 16. (⅔ Thlr.)

II. Auflage. Min.-Ausg. Daselbst 1859. 16. (⅔ Thlr.)
Ins Ebräische übersetzt von Salomo Rubin. Wien 1856. 8. (8/15 Thlr.)

Die Diakonissin. Ein Lebensbild. Frankfurt a. M., liter. Anstalt. 1855. 8. (1¼ Thlr.)

Ein Mädchen aus dem Volke. Bilder der Wirklichkeit. (Album. Bibliothek deutscher Originalromane der beliebtesten Schriftsteller. Jahrg. X. Bd. 22.) Prag, 1855. 16. (⅓ Thlr.)

Zopf und Schwerdt. Lustspiel in 5 Aufzügen. Miniatur-Ausgabe. Leipzig, Brockhaus. 1856. 16. (⅔ Thlr.)

Englisch von H. Plate. Hannover 1856.

Die kleine Narrenwelt. 3 Thle. Frankfurt a. M., literar. Anstalt. 1856—57. 8. (2¼ Thlr.)

Der Zauberer in Rom. Roman in 9 Büchern. 9 Bde. (wovon die 3 ersten auch in II. unveränderter Auflage). Leipzig, Brockhaus. 1858—61. 8. (12⅔ Thlr.)

II. Auflage in 18 Bändchen à ⅓ Thlr. Bd. 1—4. Daselbst 1863 gr. 16.

In vorstehender Uebersicht ist G.'s litterarische Thätigkeit in periodischen Blättern unberücksichtigt geblieben.

G. P. A. Petzholdt.

Von den Schriften des Staatsraths Prof. Dr. Georg Paul Alexander Petzholdt in Dorpat, die sich im Anzeiger J. 1857

Nr. 703 und daraus in einem besonderen Abdrucke zusammengestellt finden, ist von Brunet nicht eine einzige erwähnt (das Werk von Grässe ist noch nicht bis zum Buchstaben P vorgeschritten), trotzdem dass darunter einige sind, die theils des Verf.'s Namen über die Grenzen seines Vaterlandes hinaus bekannt gemacht haben, theils aus dem Buchhandel so ziemlich verschwunden und selten geworden sind.

C. E. Pönitz.

Unter den Schriften des im Fache der Militairlitteratur als eine Art Autorität anerkannten, in Leipzig als Oberpostrath 1857 verstorbenen Carl Eduard Pönitz, wovon im Anzeiger J. 1859 Nr. 2 eine Zusammenstellung gegeben worden ist, findet sich so manche, die im Brunet'schen Handbuche wohl eine Stelle verdient hätte; man sucht aber bei Brunet vergeblich nach dem Pönitz'schen Namen.

(Fortsetzung folgt.)

[536.] **Neuere Beiträge zu Weller's Index Pseudonymorum *).**

Aletophilus — Friedrich Wilhelm Krummacher. 1858.
Aquaviva — Baron Wendt. 1862.
Arnim — A. Kretzschmar.
Baribal, Albertus — Seeger. 1860.
Belial, Baron — Friedrich Wilhelm Brückbräu.
Biophilos — Heiland. 1857.
Byr — Carl Emmerich Georg Robert v. Bayer.
Clarus, Ludwig — Wilhelm Volck.
v. Clausberg, Amalie — Amalie v. Donop geb. Weber.
Cölestin — J. R. F. Augustini. 1834.
Cölestin — Hugo Bierling. (Lustspiele.)
Daul, A. — A. Bauer. 1849.
Edmund — Friedrich August Ruhmer. 1861.
Einsiedel, Johannes — Alexander Schöppner.
d'Emmé, Marquis Rouge Guillaume Ludovic — Wilhelm Ludwig Demme.
Emmy — Emilie Hennigs geb. Wölker.
Eusebius, Theophilus — Gottlob Eusebius Fischer.
Filalète, Ernest — Passaglia.
Filzhut, Pomponius — H. Gottlieb Ehlers.
v. Finem, J. A. C. — Joh. Lorenz Mosheim. 1733.
Franz, August Maria — A. M. F. v. Donat. 1841.
Fritz — G. Friedrich Constantin Tischendorf. 1839.
Götze, P. — Chr. Friedrich Conrad.
von der Heide, Gedeon — F. B. Berger.
Heinrich, Karl — Karl Keck. 1850.

---

*) S. Anz. J. 1862. Nr. 2.

Hogarth — Friedr. v. Schiller.
Immergrün, Paul Julius — F. H. Meyer.
Jonicus — Champion. 1836.
Julian — Carl Uschner. 1846.
Iwanow, Andrej — Paul Fuchs. 1861.
Krieger, Ernst — E. C. E. Lützelberger. 1845.
Laicus, Johannes — J. W. Wolf. (Siehe Verlagscatalog v. Kirchheim in Mainz.)
Leopold, F. W. — F. W. Leopold Bauhardt. 1839.
Lichtfreund, Freimund — Niemeyer. 1848.
v. Magdeburg, Johann — Heinrich Zschokke. 1800.
Mannhold, Leberecht — Henrici.
Melchisedek — Heynich. 1798.
Melena, Elpis — Frau Maria v. Schwartz geb. Brandt.
v. Mildenstein — Eduard Sparfeld.
Monasticus, Irenäus — Johann Wilhelm Joseph Braun. (Nicht Const. Franz.)
v. Mutterstadt, Fritz — Friedrich Biebinger.
Neocorus — Joh. Adolfi.
Oligerius, Conrad — Giusto Fontarini.
Ottfried — Gottfried Jolsdorf.
Otto — Ludwig Simon.
Pacificus, Sincerus — P. J. Elvenich.
Philadelphus — Ludwig Wilhelm Sachs. 1838.
Philalethes, Pertinax — P. C. v. Planta-Zernetz. 1848.
Polypragmaticus, Johannes — J. Milton.
Retcliffe, John — Louis Schneider.
Rose — Emma Wanda v. Aebter.
Scott, George Gilbert — J. H. Parker.
Simon, Jules — Jules François Simon Suisse.
Smits — M. P. Lindo.
Sylvius — J. A. Gingel.
de Tresserue, Vicomte — Maria Prinzessin v. Solms.
Treutler, H. — H. Sternheim.
Trismagistos, Johannes — Wagner.
Valla, Laurentius — H. Schröder.
Verus, Immanuel — Nohl. 1836.
Vivat-Juchhe — H. Hoschke.
Wahrlieb, Treumund — H. E. Marcard.
Warnofried — Kirchheim.
Weber, C. — F. v. Tschudi. 1848.
v. Weissenhorst, O. — Oswald Corvin Graf Szymonowski. 1856.
Winkelmann — L. F. Huber.
Zimmermann, W. F. A. — W. Vollmer.

E. A. Zuchold.

Litteratur und Miscellen.

Allgemeines.

[537.] Serapeum hrsg. von Naumann. XXIV. Jahrgang (S. oben Nr. 8.)

Das Hauptbl. enth.: Nr. 8. S. 113—16 Handschriften in Kempten; von F. Schmidt, k. Studienlehrer in Schweinfurt — S. 116—20 Die ersten gedruckten kaiserlichen Mandate. Von Emil Weller in Ulm. — S. 120—25 Beiträge zu Brunet's Manuel. Mitgetheilt von Demselben — S. 125—26 Anzeige der Steinschneider'schen Hebräischen Bibliographie, von F. L. Hoffmann in Hamburg — S. 126—28 u. Nr. 9. S. 141—44 Volksgemälde des sechzehnten Jahrhunderts. Von Emil Weller in Zürich (Fortsetzung) — Nr. 9. S. 129—34 Anzeige des J. Ch. Brunet'schen „Manuel du Libraire etc.; von Gust. Brunet in Bordeaux — S. 135—39 Anzeige der „Bibliothèque de l'école des Chartes 24. Année. 5. Série Tom. IV. Livr. 2“; von Dr. Fr. X. Kraus in Trier — S. 140—41 Anzeige des T. O. Weigel'schen Antiquarkataloges III. Abth.; von Dr. F. L. Hoffmann. Im Intelligenzbl. findet sich Nr. 8. S. 57—61 Die Universitäts-Bibliothek zu Pisa. Von dem Geheimerathe Neigebaur — Nr. 9. S. 65—69 Die öffentliche Bibliothek zu Siena. Von Demselben.

[538.] Bulletin du Bibliophile et du Bibliothécaire publ. par Techener. Série XVI. (S. oben Nr. 449.)

Das Aprilheft enth.: S. 145—49 Réception de M. Octave Feuillet à l'Académie Françoise; par S. de Sacy — S. 150—65 Nouvelle Visite au Chateau de Montaigne en 1862; par le Marquis de Gaillon — S. 165—67 Changement de domicile, pièce en vers de Charles Nodier — S. 168—88 Analecta-Biblion. Betr. „Mme Swetchine, Journal de sa conversion etc. publ. par le Comte de Falloux“ u. Mémoires d'Ed. Lord Herbert de Cherbury trad. par le Comte de Baillon“ — S. 189—90 Candidature de M. Jules Janin à l'Académie Françoise; par Charles Asselineau — S. 191—208 Catalogue raisonné de Livres anciens, rares, curieux, qui se trouvent en vente à la librairie de J. Techener. — Ferner enth. das Maiheft: S. 209—23 Charles Nodier, rédacteur de la Foudre; par P. L. Jacob, bibliophile — S. 224—43 La Bibliothèque d'un Médecin [Pierre Cardonnel] au commencement du quinzième siècle; par le Dr. A. Chereau — S. 244—49 Analecta-Biblion. Betr. „Historiens, poëtes et romanciers, par Cuvillier-Fleury“ u. „Les Crimes et les peines dans l'antiquité et dans les temps modernes; étude histor. par J. Loiseleur“ — S. 249—50 Nouvelles et Variétés — S. 251—56 Catalogue raisonné de Livres etc. en vente à la librairie de J. Techener.

[539.] Annales du Bibliophile du Bibliothécaire et de l'Archiviste par Lacour. (S. oben Nr. 451.)

Nr. 16 enthält: S. 49—52 Le Manuscrit de Saint-Dié Par M. de Martonne, archiviste du département de Loir-et Cher. Aus dem XII. Jhrhdt., paläographisch bemerkenswerth — S. 53—54 Bibliothèque militaire de Turin — S. 54—56 Archives de famille — S. 56—58 Nouvelles des Bibliothèques — S. 58—60 Les Archives de l'Empire. (Fortsetzung folgt) — S. 60—63 Bibliographie historique, archéologique et curieuse de la France et de l'étranger. (Von Claudin zu beziehen.) — S. 64 Description analytique et bibliographique de Documents manuscrits et de Livres rares et précieux en vente Chez A. Claudin.

[540.] Bulletin du Bouquiniste publ. par Aubry. 7e Année 1er Semestre. (S. oben Nr. 452.)

Die beiden neueren Nrr. 154—55 enthalten unter Anderem den Aubry'schen Lagerkatalog, worin die Fortsetzung des bereits in Nr. 151 begonnenen Abschnittes „Bibliographie. Traités sur les bibliothèques, notices sur les manuscrits et les livres imprimés. Traités sur la connaissance des livres, catalogues de livres et d'estampes, la plupart provenant de la Bibliothèque de A. Barbier." Sonst enthält Nr. 155. S. 311—14 „Une lettre inédite de Montfaucon, publ. par A. de Martonne."

[541.] Le Chasseur bibliographe publ. par François. II. Année. (S. oben Nr. 453.)

Nr. 5 enthält, ausser dem Lagerkataloge des Herausg.'s, S. 3—6 „Les Livres, les Bibliothèques et les Arts sous la République, mesures prises en leur faveur par la convention, par F. P." — S. 6—10 „Notice sur quelques Ouvrages bibliographiques publiés à l'étranger et relatifs à l'Amérique, par P. B." — S. 10—13 „Mélanges bibliographiques" — S. 14 bis 19 „Mélanges littéraires et biographiques" — S. 20—22 „Correspondance" — S. 23—27 „Chronique", worunter eine Uebersicht von vorzüglicheren Preisen aus der Auction der Bibliothek des Grafen d'Auffay, welche einen Gesammtertrag von 20,000 Fr. ergeben hat.

Bibliographie.

[542.] Paleografía castellana ó sea coleccion de documentos auténticos para comprender con perfeccion todas las formas de letras manuscritas que se usaron en los siglos XII, XIII, XIV, XV y XVI, alfabetos mayúsculos y minúsculos, cifras, signos, abreviaturas, tabla numérica y un vocabulario del castellano antiguo, con la traduccion correspondiente en las páginas inmediatas, por Venancio Colomera y Rodriguez Editores propietarios, el autor y Ramon Liberto Cruz. En-

trega 1. Madrid, Cuesta. (Valladolid, impr. de la Llana.) 1862. Fol. Pr. 4 r.

Das Werk wird aus 30 bis 35 Lieferungen bestehen.

[543.]. * Essai typographique et bibliographique sur l'Histoire de la Gravure sur bois; par Ambroise Firmin Didot, servant d'introduction aux Costumes anciens et modernes de César Vecellio. Paris, Didot frères, fils et Cie. 8. VII, 158 S. Pr. 5 Fr.

Eine Frucht längerer und sorgfältiger Studien, zu denen des Verf.'s reiche Sammlung xylographischer Werke ein treffliches Material geliefert hat. Vgl. J. Techener in der Bibliogr. de la France, Chronique Nr. 22. S. 94—95.

[544.] * Notices bibliographiques sur des livres peu connus; par Gillet. Nancy, impr. Lepage. 8. 12 S.

[545.] * Diccionario bibliográfico de las publicaciones periódicas de las Baleares, por Joaquin María Bover. Palma, vinda de Villalonga. 1862. gr. 8. 72 S. Pr. 8 r.

[546.] Erster Nachtrag zum Praktischen Wegweiser durch die christliche Volksliteratur. Herausgegeben vom Evangelischen Schriftenverein für Rheinland und Westphalen. [Vorwort unterzeichnet: Namens des Vorstandes des Ev. Schriftenvereins die Redaction, H. Höpfner, Divisionsprediger a. D.] Bonn, Markus. 8. 2 Bll. 51 S. Pr. n. 5 Ngr. (S. Anz. J. 1859. Nr. 832.)

Die Anerkennung, welche dem Wegweiser selbst zu Theil geworden ist, verdient auch der vorl. Nachtrag, welcher die im Wegweiser unausgefüllten Rubriken IX. Schriften für besondere Stände und Lebensverhältnisse, und XIV. Bilder, nächstdem zu XIII. Tractate eine auf selbstständiger Prüfung beruhende Kritik sämmtlicher Tractate des Hauptvereins für christliche Erbauungsschriften in Berlin, sowie als Anhang zum Schlusse Zusammenstellungen von Bibliotheken für Gefängnisse, Jünglingsvereine und Soldaten enthält.

[547.] Die staatswissenschaftliche, namentlich die staatswirthschaftliche und statistische Literatur des Jahres 1862. Von Prof. Helwing. S. Zeitschrift des Königlich Preussischen statistischen Bureaus. Redigirt von dessen Director Dr. Ernst Engel. III. Jahrgang. Berlin, Decker. gr. 4. (Auch als Beilage zum Königl. Preuss. Staats-Anzeiger ausgegeben.) Nr. 6. S. 158—68. (Schluss von Nr. 463.)

Ein, wie schon erwähnt, treffliches Repertorium.

[548.] Bibliotheca entomologica. Die Litteratur über das ganze Gebiet der Entomologie bis zum Jahre 1862. Von Dr. Hermann August Hagen in Königsberg. Bd. II. N—Z. Mit einem systematischen Sachregister. Leipzig, Engelmann. gr. 8. 1 Bl. 512 S. Pr. n. 3 Thlr. 20 Ngr. (S. Anz. J. 1862. Nr. 787.)

[551.] * De l'origine et de l'observation des Étrennes; par Vigier. Nouvelle Édition, suivie d'une Note bibliographique publiée par Adhémar Sazerac de Forge. [Extrait du t. 1er du Trésor des pièces angoumoisines inédites ou rares.] Paris, Aubry. 8. VIII, 38 S. Nur 110 Exempl. auf geglätt., 10 auf Chin. Pap., 4 auf Perg.

[552.] Gesangs-Führer. Ein Auszug empfehlenswerther Werke aus der gesammten Literatur für Solo- und Chorgesang. Mit eingestreuten Bemerkungen. Herausgegeben von Louis Köhler. Leipzig, Schuberth. kl. 8. VIII, 104 S. Pr. n. 10 Ngr.

Ohne allen und jeden bibliographischen Werth.

[553.] Verzeichniss neuer Kunstsachen als: Kupfer- und Stahlstiche, Lithographien, Photographien, Holzschnitte, Zeichnenvorlagen, Albums, illustrirte Prachtwerke etc., welche im Jahre 1862 erschienen sind, mit Angabe der Preise und der Verleger. Nebst einer nach den Gegenständen geordneten Uebersicht. V. Jahrgang. (2. Hälfte.) Leipzig, R. Weigel. 8. XIX, 33—87 S. Pr. n. 14 Ngr. (S. Anz. J. 1862. Nr. 693.)

Verdient und geniesst alle Anerkennung.

[554.] * Anecdota Adriani Sexti, Pont. Max., quae partim ex codice ipsius Adriani autographo, partim ex apographis edidit, commentario de vita et scriptis Adriani et animadversionibus illustravit E. H. J. Reusens, S. Theol. in Univ. Cath. Lovan. Licentiatus et Bibliothecae academicae Praefectus. Lovanii, Peeters. 1862. gr. 8. LII, 93 S.

Das S. XIX — XXXIII enthaltene Verzeichniss der gedruckten sowohl als ungedruckten Schriften A.'s ist so vollständig und, wo der Herausg. die Schriften selbst gesehen hat, so genau, wie es anderwärts nirgends angetroffen wird. Ausserdem enthält das Buch S. XXXIV—XLIV ein chronolog. Verzeichniss der A.'schen Briefe, von denen sich ein sehr grosser Theil in der von Dr. F. L. Hoffmann in der Hamburg. Stadtbibliothek aufgefundenen und von Gachard herausgegebenen Correspondenz Carl's V. mit Adrian VI. befindet, sowie S. XLIV—XLVII die Beschreibung des der Bibliothek des Erzbischöfl. Seminars zu Mecheln gehörigen Originalcodex von 25 A.'schen Schriften. —1.—

[555.] Johann Gottlieb Fichte. Lichtstrahlen aus seinen Werken und Briefen nebst einem Lebensabriß. Von Eduard Fichte. Mit Beiträgen von Immanuel Hermann Fichte. Leipzig, Brockhaus. kl. 8. Enth. S. 122—32: Chronologisch geordnetes Verzeichniß der Schriften von Johann Gottlieb Fichte mit Angabe des jeweiligen Aufenthaltsortes des Verfassers.

Gut und interessant.

Buchhändler- u. antiquar. Kataloge.

[556.] Alphabetisch geordnete Nachweisungs-Tabelle solcher Verlags-Buch-, Kunst- & Musikalien-Handlungen, deren Firmen nicht mehr

existiren und deren Verlag an Andere übergegangen ist; desgleichen solcher jetzt noch existirender, welche Verlags-Artikel an Andere abgetreten haben. II. unter gefälliger Mitwirkung von C. H. Strabel in Leipzig ganz neu bearbeitete Auflage von Eduard Volger. Landsberg a. d. W., Volger. kl. 4. 2 Bll. 96 S. Pr. n. 22 Ngr.

Gewiss von Nutzen und manches zeitraubende Nachsuchen überflüssig machend.

[557.] * Uebersicht der Firma- und Verlags-Aenderungen im deutschen Buchhandel, Antiquar-, Kunst-, Musikalien- und Landkartenhandel in den J. 1850—1862. Von Chr. Friedr. Conrad. Berlin, Müller in Comm. gr. 8. III, 63 S. Pr. n. 16 Ngr.

[558.] Antiquarisches Verzeichniss No. XXXVIII. Catalog des Antiquarischen Bücherlagers der Akademischen Buchhandlung in Kiel. — Supplement zu Nr. 34: Medicin und Chirurgie. 8. 1 Bl. 8 S.

Desgl. No. XXXIX. — Belletristik und Kunst. Nebst 3 Anhängen. 8. 1 Bl. 55 S.

Grösserentheils neuere Deutsche Litteratur.

[559.] LXXII. Katalog Englischer Werke aus dem antiquarischen Lager von A. Asher & Co. Berlin. 8. 1 Bl. 62 S. 1024 Nrr.

Sehr beachtenswerthe Auswahl meist neuerer Litteratur.

LXXIII. Catalogue de Livres rares et curieux en vente chez A. Asher & Co. (Albert Cohn & D. Collin.) Berlin. 8. 40 S. 383 Nrr.

Enth., wie gewöhnlich, ausschliesslich ausgewählte u. werthvolle Litteratur, meist ächte Antiquaria, worunter mehre vorzügliche Incunabeln (z. B. ein Pergamentdruck des Pentateuchus hebraicus. Bononiae 1482. Fol. Pr. 200 Thlr.). Sehr gut redigirt.

[560.] Verlags-Catalog von W. Bertelsmann in Barmen. Neujahr. kl. 8. 15 S.

Alphabetisch, ungenügend redigirt. Erbauliches u. Pädagogisches.

[561.] No. 29. Antiquarischer Katalog der Theodor Bertling'schen Buch- und Antiquar-Handlung in Danzig. — Belletristik. 8. 1. Bl. 48. S.

Durchgängig Deutsche Litteratur.

[562.] Catalogo di Libri rari Nr. 1. (Napoli, Detken.) gr. 8. 16 S. 52 Nrr.

Der Anfang eines für Bibliophilen u. Bibliographen höchst interessanten raisonnirenden Verzeichnisses älterer u. wirklich seltener Werke, meist aus Italienischen Pressen — darunter „G. B. Castaldo, Pacificum certamen s. in J. Nigroni Genuensis opusculum posthumum continens disputationem de S. Ignatio et R. Caietano [illegible] animadversiones (Surrenti typ. Beltrani. 1637. [illegible]

tipografico uscito dalla città di Sorrento, e sconosciuto a tutti i bibliografi" bezeichnet ist.

[563.] Verzeichniss der im Geographischen Institut zu Weimar im Jahre 1863 erscheinenden Atlanten, Karten & Globen. Ostern. 4. 8 S. (S. oben Nr. 302.)

Raisonnirende Anzeige.

[564.] Catalog No. 1. des antiquarischen Bücherlagers von W. E. Hepple in Bamberg. Juni. 4. 1. Bl. 40 S.

Enth. in zwei Abtheilungen 1) Französische u. 2) Deutsche Litteratur — grösstentheils neuere.

[565.] No. 11. Verzeichniss einer Auswahl grösstentheils antiker und gesuchter Bücher aus allen Zweigen der Literatur, in verschiedenen Sprachen, enthaltend fast ausschliesslich Curiosa und Rariora in wissenschaftlichem Systeme vereinigt, welche durch die antiquarische Buchhandlung von Ernst Heyne in Leipzig zu beziehen sind. Oster-Messe. gr. 8. 30 S.

Enth. allerdings grösstentheils ältere Bücher, aber nicht gerade von besonderer Seltenheit.

[566.] Verlags-Catalog von S. Hirzel in Leipzig. Oster-Messe. 8. 20 S.

Alphabetisch, gut redigirt. Enth. Philologie, Theologie, Jurisprudenz, Naturwissenschaft, die Schriften der Königl. Gesellschaft d. Wissenschaften u. der Fürstl. Jablonowskischen Gesellschaft zu Leipzig.

[567.] No. 82. Antiquarisches Bücherlager von Kirchhoff & Wigand in Leipzig. — Geschichte. Geographie. Militaria. (Supplement zu Katalog Nr. 73.) Juni. 8. 1 Bl. 18 S. 462 Nrr.

No. 83. desgl. — Altklassische, orientalische und neuere Philologie. Shakespeareana. (Supplement zu Katalog 75.) Juni. 8. 1 Bl. 30 S. 849 Nrr.

No. 84. desgl. — Jurisprudenz und Staatswissenschaften. (Supplement zu Katalog Nr. 77.) Juni. 8. 1 Bl. 18 S. 500 Nrr.

Mit der bekannten Sorgfalt redigirt.

[568.] No. 100. Antiquarisches Monatsblatt von Lorenz Kraußer in Nürnberg. 4. ½ B. 204 Nrr.

Zur Feier des für das Kr.'sche Antiquargeschäft freudigen Ereignisses, dass mit dem vorl. Blatte die 100. Nummer die Presse verlassen hat, ist dieselbe besonders geschmückt erschienen; mehre Ansichten aus Nürnberg zieren die erste Seite. Man mag gern dem Geschäfte einen gedeihlichen Fortgang wünschen.

[569.] XCI. Verzeichniss von gebundenen Büchern aus allen Fächern der Literatur, welche bei Wolfgang Neubronner in Ulm zu haben sind. 8. 1 Bl. 58 S. 2158—4145 Nrr.

Theolog., Philolog., Jurisprudenz u. Württembergica, Medicin u. Naturwissenschaft, Geschichte, etc.

[570.] Sieben bis Neun und Zwanzigstes Verzeichniss antiquarischer und neuer Bücher, welche zu haben sind bei W. J. Peiser, Buchhändler und Antiquar in Berlin. 8. 1 Bl. 38 S.; 1 Bl. 14 S.; 1 Bl. 34 S.

Enth.: Nr. 27 Geschichte mit ihren Hilfswissenschaften; Nr. 28 Französische Litteratur nebst einer Auswahl der vorzüglichsten Lehr- u. Wörterbücher der Franz. Sprache; Nr. 29 Theologie.

[571.] No. CXCV. Catalog der Portraits-Sammlung, welche einzeln in der antiquarischen Buchhandlung von H. W. Schmidt, Antiquariats-, Sortiments- und Verlags-Buchhändler in Halle a. S. verkauft werden. 8. 1 Bl. 32 S. Ueber 1000 Nrr.

Catalog CXCVIII. des nämlichen Bücherlagers. Botanik. 8. 16 S. 262 Nrr.

Beachtenswerth.

[572.] LXV. Catalogo di antiche e moderne Opere Italiane vendibili nella Libreria di Felice Schneider in Basilea. 8. 1 Bl. 14 S. 363 Nrr.

Verdient Beachtung.

[573.] No. IV. Reliquiarium. Autographen- u. Bücherverzeichniss zur Jubelfeier der Befreiungskriege 1813—1815. Enthaltend: Intressante Documente und eigenhändige Briefe der hervorragendsten Persönlichkeiten dieser Zeit sowie eine Auswahl von Schriften zur Geschichte der Kriege der Franzosen und der deutschen Freiheitskriege. Zusammengestellt und zu beziehen von der Buch- u. Antiquarhandlung von Otto August Schulz. Leipzig. kl. 4. 1 Bl. 18 S.

Zerfällt in drei Abtheilungen: 1) Autographen, 2) Druckschriften 3) Schlachtenpläne u. Bildblätter. Die erste dieser Abtheilungen enthält eine 340 Nrr. starke u. wirklich interessante Auswahl von Autographen berühmter Personen. Die beiden anderen Abtheilungen aber sind ziemlich untergeordneter Art.

[574.] Catalogue de la Librairie Tross. No. IV. Paris. 8. 89—112 S. 905—1112 Nrr. (S. oben Nr. 501.)

Enth. unter vielen bemerkenswerthen Werken folgende, die besonders hervorzuheben sind: Les costumes et constitutions de Bretaigne. Bréant Lodeac, par Rob. Fouquet et Jeh. Cres. 1485. 4. (1600 Fr.) — Apocalipsis iesu christi. Venitia, impr. Alex. de Paganini. 1515. Fol. (600 Fr.) — Chronologie universelle des souverains pontifes, etc. 26 séries. Paris, c. 1620. Fol. (500 Fr.) — Andr. Corum, l'Art de chyromance. S. l. et. a. kl. 8. Xylogr. (400 Fr.) — Horâlogiû devocionis.

etc. Coloniae impr. apud Lyskirchen. c. 1485. 16. 3 Voll. (200 Fr.)

[575.] 7tes Verzeichniß des antiquarischen Bücher-Lagers der G. E. Vollmann'schen Buch-, Kunst- und Musikalien-Handlung (G. E. Zschetzge) in Cassel. kl. 8. 1 Bl. 26 S.

Vermischte, meist neuere Deutsche Litteratur. Nicht sonderlich redigirt.

Bibliothekenkunde.

[576.] Zusätze und Inhalts-Verzeichnisze zu Hanslik's „Geschichte und Beschreibung der k. k. Prager Universitäts-Bibliothek" (Prag 1851) zusammengestellt und mit Unterstützung der kais. Academie in Wien herausgegeben vom Bibliothekar Dr. J. J. Hanuš. Prag, Selbstverlag. (Rziwnatz in Comm.) 8. VIII, 92 S. Pr. n. 20 Ngr. (S. Anz. J. 1852. Nr. 616.)

Die sehr schätzenswerthe Hanslik'sche Schrift hat durch die vorl. Hanuš'sche, welche, ausser Zusätzen und Berichtigungen, zum grösseren und wesentlichen Theile zwei Inhaltsverzeichnisse, nämlich ein Sach- und ein Nominalregister, enthält, einen trefflichen Abschluss erhalten. Die Besitzer des Hanslik'schen Buches dürfen dem Verf. der vorl. Schrift wahrhaft dankbar dafür sein, dass er ihnen das Buch durch seine Inhaltsverzeichnisse erst recht benutzbar gemacht hat, und in einer Weise zugänglich, wie dies sonst nur mit Hilfe des sorgfältigsten und eingehenden Studiums möglich wäre.

[577.] * De l'Enseignement agricole primaire et des Bibliothèques communales. Rapport par A. Piton du Gault et Corbe. Rennes, impr. Leroy. 8. 27 S.

[578.] Catalogue des livres composant la Bibliothèque de la Ville de Niort. Sciences et arts. Niort, impr. Mercier. 8. XX, 568 S.

[579.] * La Bibliothèque Impériale et les Archives de l'Empire. Réponse au Rapport de Ravaisson; par Natalis de Wailly, membre de l'Institut. Paris, impr. Lainé et Havard. 4. 40 S.

[580.] * Recherches sur la Bibliothèque publique de l'Église Notre-Dame de Paris au XIII e siècle, d'après des documents inédits; par Alfred Franklin, de la Bibliothèque Mazarine. Paris, Aubry. 8. VIII, 589 S 300 Exempl., wovon 253 auf Vel., 28 auf geglätt., 10 auf Cham., 1 auf Chin. Pap. u. 3 auf Perg.

[581.] * Catalogue de la Bibliothèque communale de la Ville de Soissons. 1. Livraison. Sciences. Châlons-sur-Marne, Laurent. 8. 112 S.

[582.] Verzeichniss livländischer Geschichts-Quellen in schwedischen Archiven und Bibliotheken. Von C. Schirren. Bd. I. Hft. 1. Dorpat, Karow. 1861. (Auf dem Umschlagstitel: 1862.) 4. 3 Bll. 128 S. Pr. n. 1 Thlr. 18 Ngr.

Das Verzeichniss enth. vorerst Pergamenturkunden u. Papierdokumente aus dem Schwedischen Reichsarchive in Stockholm, die Frucht einer vom Herausg. im Sommer 1860 nach Schweden unternommenen Reise. Wichtig. Vgl. Liter. Centralbl. 1862. Nr. 48. Sp. 932—33.

Privatbibliotheken.

[583.] * Catalogue des livres rares et précieux formant la Bibliothèque d'un Amateur, contenant: beaux manuscrits sur vélin; romans de chevalerie; 60 vol. d'anciennes reliures italiennes et françaises des XVIe et XVIIe siècles, etc.; collection d'estampes anciennes et de dessins, formée par le même Amateur. Paris, Borrani. 8. IV, 174 S. Pr. 1 Fr. 50 c.

[584.] 106. Verzeichniß gebundener Bücher, enthaltend die Bibliothek des Diakonus Bach, welche zu haben sind bei J. G. Müller in Gotha. kl. 8. 1 Bl. 30 S. 1174 Nrr.

Enth. zum grösseren Theile Theologie u. Schulwissenschaft.

[585.] Catalog der Bibliothek des sel. Dr. Bernhard Beer in Dresden. Herausgegeben von G. Wolf. — A. m. d. T.: אוהל יששכר כולל רשימת הספרים של החכם חמנוח מהור״ר יששכר המכונה דוקטור בעער בדרזערען חוציא לאור גרשון המכונה דוקטיר וואלף בווינא — Berlin, Asher & Comp. 8. 1 Bl. LII, 160 S. Deutsch & 1 Bl. 120 Hebräisch. Pr. n. 1 Thlr. 6 Ngr.

Die vom Dr. Beer († 1861) hinterlassene reiche Bibliothek ist, wie bekannt (s. Anz. J. 1862. Nr. 418), von der Wittwe im Sinne ihres edlen Mannes zu einem Theile der Universität Leipzig u. zum anderen Theile dem Jüdisch-theologischen Seminare zu Breslau zum Geschenk gemacht worden; nur einen ganz kleinen Theil hat die Wittwe für sich zurückbehalten. Hat nun die Bibliothek auf diese Weise in ihrer Totalität nicht beisammen erhalten bleiben können, so ist im vorl. Kataloge, den ein der Beer'schen Familie sehr nahe stehender u. befreundeter Gelehrter im Auftrage der Wittwe verfasst u. herausgegeben hat, ein vollständiges Bild der Bibliothek zusammengestellt worden. Der Herausg. hat sich dem ihm zu Theil gewordenen Auftrage augenscheinlich mit grosser Liebe u. mit Eifer unterzogen, u. den Katalog mit anerkennenswerther Sachkenntniss (wenn auch nicht überall den bibliographischen Anforderungen entsprechend) zusammengestellt, überdiess aber auch noch durch Beifügung einer ausführlicheren biographischen Skizze des sel. Beer — die auch besonders gedruckt erschienen ist, Berlin b. Asher & Comp. 8. 52 S. Pr. n. 5 Ngr. — den Werth des Kataloges bedeutend erhöht.

Die ziemlich 5000 Bde starke Bibliothek, deren Grundstock die aus väterlichem Besitze stammenden Bücher gebildet hatten, und zu denen unter Anderem die Büchersammlungen von Beer's Lehrer Josef Metz u. später von Israel Hertz, ferner auch ein grosser Theil der Sammlung der gelehrten Brüder Marcus u. Simon Bondi gekommen waren, hat ihren hauptsächlichen Werth theils in den auf das Judenthum bezüglichen Schriften, theils u. vorzüglich in den Hebräischen Werken, wesshalb auch der Herausg. der Redaktion des Verzeichnisses der letzteren besondere Sorgfalt gewidmet hat. — In der bibliograph. Skizze findet sich S. XIX — XX und XXIV — XXVII eine Uebersicht der von Beer in Druck gegebenen oder zum kleineren Theile handschriftlich hinterlassenen Arbeiten, die sämmtlich auf das Judenthum Bezug haben.

[586.] * Catalogue de Livres rares et curieux provenant d'un Bibliophile Lorrain, suivi d'une collection d'ouvrages concernant la Lorraine et les provinces limitrophes, ayant appartenu à feu l'abbé Jeannin, Supérieur du grand Séminaire de Verdun et ancien Aumônier du Lycée de Bar-le-Duc; dont la vente aura lieu le 8 juin. Paris, François. 8. 212 S. 1926 Nrr.

[587.] * Catalogue des livres de la Bibliothèque de M. Emery, de Versailles, dont la vente aura lieu le 26 mai. Paris, Techener. 8. 35 S.

[588.] Bibliothèque de Jomard. — Catalogue des livres de la Bibliothèque de Jomard, Conservateur de la collection géographique à la Bibliothèque impériale, etc. Dont la vente se fera le 25 mai. Paris, Duprat. 8. 2 Bll. 189 S. 2613 Nrr.

Enth. hauptsächlich Werke aus den linguist, und histor.-geographischen Wissenschaften, sowie der damit verwandten Litteratur. Später wird die aus dem Nachlasse J.'s stammende Sammlung geographischer Karten und Arabischer Werke aus der Druckerei von Boulac zur Versteigerung kommen.

Abdrücke aus Bibl.-Handschriften.

[589.] * Emanuelis Swedenborgii Index biblicus sive Thesaurus Bibliorum emblematicus et allegoricus. E chirographo ejus in Bibliotheca Regiae Academiae Holmiensis asservato nunc primum edidit Prof. Dr. Jo. Fr. Imman. Tafel. Vol. III. Tübingen, Verlags-Expedition. gr. 8. 576 S. Pr. 4 Thlr. 15 Ngr.

Bibliothekare.

[590.] Jomard, verst. Vorstand des Kartendepartements der Kaiserl. Bibliothek und Vicepräsident des Bibliothekrathes in Paris betreff.

* Notice sur la vie et les travaux de Jomard; par M. de La Roquette, Président honoraire de la Société de géographie. Paris, impr. Martinet. 4. 23 S.

[591.] Aus Brüssel

hat der Buchhändler Aug. Schnée, wie bereits oben Nr. 495 erwähnt ist, ein „Bibliographia antiqua" betiteltes antiquarisches Blatt herauszugeben begonnen, welches dazu bestimmt ist, seltene oder im Preise herabgesetzte Werke, im Allgemeinen Antiquaria von wissenschaftlichem, bibliographischem oder überhaupt litterarischem Interesse, deren der Herausg. in Belgien, Holland und Frankreich habhaft werden kann, zur Kenntniss zu bringen. Alle die in dieser „Bibliographia antiqua" verzeichneten Werke erbietet sich Schnée, den Franc à 9 Nr. baar franco Leipzig, ohne jede weitere Provision oder Frachtberechnung, zu liefern — ein Umstand, auf den ich aus dem Grunde besonders aufmerksam mache, weil sich eine so billige Gelegenheit zum Ankauf von Belgischem, Holländischem und Französichem Antiquariat anderwärts selten geboten findet.

[592.] Aus Brüssel

wird im Verlage von Muquardt „Chrestien de Troyes. Bibliographie comparée par Ch. Potvin. Avec un appendice: Perceval-le-Gallois, manuscrit inconnu" (gr. 8.) nächstens erschienen.

[593.] Aus Genf.

Aus der Druckoffizin von Jul. Guil. Fick ist jüngst ein Werk erschienen, auf welches ich, wenn es auch nicht eigentlich in den Bereich der bibliographischen und bibliothekwissenschaftlichen Litteratur gehört, doch die Leser des Anz. aufmerksam machen will, es ist dies „La vie de Thomas Platter, écrite par lui-même (1862. gr. 8. XXXII, 141 S. Mit Platter's Portrait u. 6 radirt. Taf.). Das Buch enthält eine von Dr. Eduard Fick nach dem Deutschen Originale gefertigte Uebersetzung der Selbstbiographie eines Mannes, der ein vielbewegtes Leben geführt hat und unter Anderen auch eine Zeit lang Buchdrucker gewesen ist. Aus Platter's Presse ist z. B. 1536 die erste sehr seltene Ausgabe von Calvin's „Christianae Religionis Institutio" hervorgegangen. Ich mache auf dieses Buch aus dem Grunde besonders aufmerksam, weil es, wie auch die früheren Verlagswerke aus den Fick'schen Pressen, typographisch ganz eigenthümlich ausgestattet ist. Die Fick'schen Verlagswerke sind nämlich im Geschmacke des XVI. Jahrhundertes gedruckt und empfehlen sich durch eine höchst saubere und ansprechende Ausführung, die sie zu einer Art Kunstwerke stempelt. Bis jetzt sind ausser dem oben angegebenen Werke noch folgende erschienen: „Le Levain du Calvinisme ov commencement de l'heresie de Geneue, faict par reuerende soevr Jeanne de Ivssie, lors Religieuse à Saincte Claire de Geneue, et apres sa sortie Abbesse au Conuent d' Anyssi. Réimpression [illegible]

Das vorl. treffliche Werk, welches als eine wirkliche Zierde der bibliograph. Litteratur ausgezeichnet zu werden verdient, ist mit einem sehr ausführlichen, von S. 397 bis 512 reichenden Sachregister abgeschlossen worden. Dieses Sachregister, an sich schon wie jedes Register eine werthvolle Zugabe zum Werke, bildet in seiner speciellen Gestaltung einen wahren Glanzpunkt der ganzen H.'schen Arbeit, deren reiches, ja fast ungeheures Material — nach des Verf.'s Angabe finden sich in dem Werke von 4766 Autoren und 851 Anonymen nicht weniger als 18,130 Schriften aufgeführt, wobei die unter einzelnen Nummern citirten Auszüge, Uebersetzungen und Referate noch nicht mitgezählt sind — durch das Sachregister so zugänglich als möglich gemacht ist. Man muss das Register sehen, durchblättern und benutzen, um recht begreifen zu können, dass es, wie eins der mühsamsten, so auch eins der nützlichsten Stücke der ganzen Arbeit ist. Ich betrachte das Register als eine freilich kaum von Vielen erreichbare Musterarbeit — für Viele unerreichbar schon aus dem Grunde, weil eine Art seltener, gewiss nur Wenigen eigener litterarischer Heroismus dazu gehört, ein solches Werk in Angriff zu nehmen und zu Stande zu bringen. Man denke sich auf mehr als 100 vier-, zum Theile auch fünf- und sechsspaltig engbedruckten Octavseiten eine Masse von Tausenden von Namen zusammengehäuft, und in wohldurchdachter und klarer Anordnung unter 8 allgemeineren (I. Hilfsmittel, Allgemeines; II. Allg. Entomologie; III. Specielle E.; IV. Anatomie; V. Physiologie; VI. Biologie; VII. Nutzen durch Insekten; VIII. Schaden durch dieselben) und 425 speciellen, ausserdem auch noch mehren kleineren Rubriken vertheilt, und man wird sich, auch ohne die Arbeit selbst gesehen zu haben, von der Grösse derselben einen ungefähren Begriff machen können. In Betreff des Registers gelten mit vollem Rechte die Worte „Finis coronat opus".

[549.] Die Hippologische Literatur von 1848 bis einschliesslich 1857. Verzeichniss der in diesem Zeitraume über Alles, was das Pferd betrifft, erschienenen Bücher, mit biographischen Notizen über die Verfasser. Bearbeitet von Carl Graefe, Königl. Preuss. Hauptmann der Artillerie. Leipzig, Brockhaus. 8. XIV, 228 S. Pr. n. 1 Thlr. 15 Ngr. (S. Anz. J. 1858, Nr. 61.)

Eine bibliograph. Uebersicht der hippologischen Litteratur in ihrem weitesten Umfange, insofern sie für den Oekonom, Veterinärarzt und Militär ebenso wie für den Pferdeliebhaber überhaupt von Interesse ist, und wie sie sich im vorl. Werke zusammengestellt findet, hat seither meines Wissens noch nicht *existirt,* und doch ist ein Bedürfniss darnach überall fühlbar

gewesen. Der Verf. des vorl. Werkes hat daher das unbestreitbare Verdienst, durch seine Arbeit einem wirklichen Bedürfnisse entgegengekommen zu sein. Zudem hat er das grosse Verdienst, dieser Arbeit mit allem Ernst und aller Sorgfalt, sowie ohne alle Rücksicht auf Opfer, die nicht jeder Schriftsteller seinen Arbeiten zu bringen weiss, sich unterzogen zu haben. Ich habe Gelegenheit gehabt, das Werk schon seit längerer Zeit mit einiger Aufmerksamkeit zu verfolgen, und da ist mir aus diesem Grunde der grosse Fleiss, der vom Verf. auf das Werk verwendet worden, so ziemlich bekannt. Der besondere Fleiss des Verf.'s ist hauptsächlich in den den Büchertiteln vorangestellten biographischen Notizen, deren Zusammenbringung zum Theile aus authentischen Quellen dem Verf. grosse Mühe gemacht haben muss, sowie in den Titeln derjenigen Bücher erkennbar, die der Verf. selbst in Händen gehabt und nach eigener Ansicht genau verzeichnet und beschrieben hat. Und die Zahl dieser Bücher ist nicht gerade eine geringe. Auch hinsichtlich der Titel solcher Werke, die der Verf. nicht selbst einzusehen im Stande gewesen ist, hat derselbe offenbar mit Umsicht darnach getrachtet, seine Litteraturnotizen aus den ihm zugänglichen möglichst sicheren Quellen zu schöpfen. Was die Einrichtung des Verzeichnisses anlangt, so ist dasselbe alphabetisch in zwei Abtheilungen (1. Werke, deren Verf. sich auf dem Titel genannt haben, mit Einschluss der pseudonymen Werke; 2. Anonym erschienene Werke) geordnet, und mit einem Materienregister versehen. In einem zweiten Theile soll das Verzeichniss der bis 1848 erschienenen Werke und diesem eine Uebersicht der hippologischen Journalistik folgen.

[550.] **L'Année Géographique Revue annuelle des voyages de terre et de mer ainsi que des explorations, missions, relations et publications diverses relatives aux sciences géographiques et ethnographiques par Vivien de Saint-Martin Vice-Président de la Société géographique de Paris etc. I. Année. Paris, Hachette et Cie. gr. 12. 2 Bll. XI, 432 S. Pr. n. 1 Thlr. 5 Ngr.**

Enth. eine bibliographisch ziemlich genaue Uebersicht von 486 Nrr. neuer selbstständig erschienener geographischer und die Geographie interessirender Werke, sowie dergl. besonders werthvoller in periodischen Schriften eingedruckter Aufsätze, theils, was Europa betrifft, im Zusammenhange zusammengestellt und mit kürzeren Raisonnements begleitet, theils, was die übrigen Erdtheile anlangt, den einzelnen ausführlichen Abschnitten, in denen die Resultate einer bald grösseren bald kleineren Anzahl verwandter Schriften zusammengefasst sind, vorangesetzt. Man ist dem Verf. die Anerkennung schuldig, dass er bei dieser Uebersicht ausser der Französischen auch die fremdländische Litteratur gut benutzt hat.

[551.] * De l'origine et de l'observation des Étrennes; par Vigier. Nouvelle Édition, suivie d'une Note bibliographique publiée par Adhémar Sazerac de Forge. [Extrait du t. 1er du Trésor des pièces angoumoisines inédites ou rares.] Paris, Aubry. 8. VIII, 38 S. Nur 110 Exempl. auf geglätt., 10 auf Chin. Pap., 4 auf Perg.

[552.] Gesangs-Führer. Ein Auszug empfehlenswerther Werke aus der gesammten Literatur für Solo- und Chorgesang. Mit eingestreuten Bemerkungen. Herausgegeben von Louis Köhler. Leipzig, Schuberth. kl. 8. VIII, 104 S. Pr. n. 10 Ngr.

Ohne allen und jeden bibliographischen Werth.

[553.] Verzeichniss neuer Kunstsachen als: Kupfer- und Stahlstiche, Lithographien, Photographien, Holzschnitte, Zeichnenvorlagen, Albums, illustrirte Prachtwerke etc., welche im Jahre 1862 erschienen sind, mit Angabe der Preise und der Verleger. Nebst einer nach den Gegenständen geordneten Uebersicht. V. Jahrgang. (2. Hälfte.) Leipzig, R. Weigel. 8. XIX, 33—87 S. Pr. n. 14 Ngr. (S. Anz. J. 1862. Nr. 693.)

Verdient und geniesst alle Anerkennung.

[554.] * Anecdota Adriani Sexti, Pont. Max., quae partim ex codice ipsius Adriani autographo, partim ex apographis edidit, commentario de vita et scriptis Adriani et animadversionibus illustravit E. H. J. Reusens, S. Theol. in Univ. Cath. Lovan. Licentiatus et Bibliothecae academicae Praefectus. Lovanii, Peeters. 1862. gr. 8. LII, 93 S.

Das S. XIX — XXXIII enthaltene Verzeichniss der gedruckten sowohl als ungedruckten Schriften A.'s ist so vollständig und, wo der Herausg. die Schriften selbst gesehen hat, so genau, wie es anderwärts nirgends angetroffen wird. Ausserdem enthält das Buch S. XXXIV—XLIV ein chronolog. Verzeichniss der A.'schen Briefe, von denen sich ein sehr grosser Theil in der von Dr. F. L. Hoffmann in der Hamburg. Stadtbibliothek aufgefundenen und von Gachard herausgegebenen Correspondenz Carl's V. mit Adrian VI. befindet, sowie S. XLIV—XLVII die Beschreibung des der Bibliothek des Erzbischöfl. Seminars zu Mecheln gehörigen Originalcodex von 25 A.'schen Schriften. —1.—

[555.] Johann Gottlieb Fichte. Lichtstrahlen aus seinen Werken und Briefen nebst einem Lebensabriß. Von Eduard Fichte. Mit Beiträgen von Immanuel Hermann Fichte. Leipzig, Brockhaus. kl. 8. Enth. S. 122—32: Chronologisch geordnetes Verzeichniß der Schriften von Johann Gottlieb Fichte mit Angabe des jeweiligen Aufenthaltsortes des Verfassers.

Gut und interessant.

Buchhändler- u. antiquar. Kataloge.

[556.] Alphabetisch geordnete Nachweisungs-Tabelle solcher Verlags-Buch-, Kunst- & Musikalien-Handlungen, deren Firmen nicht mehr

existiren und deren Verlag an Andere übergegangen ist; desgleichen solcher jetzt noch existirender, welche Verlags-Artikel an Andere abgetreten haben. II. unter gefälliger Mitwirkung von C. H. Strabel in Leipzig ganz neu bearbeitete Auflage von Eduard Volger. Landsberg a. d. W., Volger. kl. 4. 2 Bll. 96 S. Pr. n. 22 Ngr.

Gewiss von Nutzen und manches zeitraubende Nachsuchen überflüssig machend.

[557.] * Uebersicht der Firma- und Verlags-Aenderungen im deutschen Buchhandel, Antiquar-, Kunst-, Musikalien- und Landkartenhandel in den J. 1850—1862. Von Chr. Friedr. Conrad. Berlin, Müller in Comm. gr. 8. III, 63 S. Pr. n. 16 Ngr.

[558.] Antiquarisches Verzeichniss No. XXXVIII. Catalog des Antiquarischen Bücherlagers der Akademischen Buchhandlung in Kiel. — Supplement zu Nr. 34: Medicin und Chirurgie. 8. 1 Bl. 8 S.

Desgl. No. XXXIX. — Belletristik und Kunst. Nebst 3 Anhängen. 8. 1 Bl. 55 S.

Grösserentheils neuere Deutsche Litteratur.

[559.] LXXII. Katalog Englischer Werke aus dem antiquarischen Lager von A. Asher & Co. Berlin. 8. 1 Bl. 62 S. 1024 Nrr.

Sehr beachtenswerthe Auswahl meist neuerer Litteratur.

LXXIII. Catalogue de Livres rares et curieux en vente chez A. Asher & Co. (Albert Cohn & D. Collin.) Berlin. 8. 40 S. 383 Nrr.

Enth., wie gewöhnlich, ausschliesslich ausgewählte u. werthvolle Litteratur, meist ächte Antiquaria, worunter mehre vorzügliche Incunabeln (z. B. ein Pergamentdruck des Pentateuchus hebraicus. Bononiae 1482. Fol. Pr. 200 Thlr.). Sehr gut redigirt.

[560.] Verlags-Catalog von W. Bertelsmann in Barmen. Neujahr. kl. 8. 15 S.

Alphabetisch, ungenügend redigirt. Erbauliches u. Pädagogisches.

[561.] No. 29. Antiquarischer Katalog der Theodor Bertling'schen Buch- und Antiquar-Handlung in Danzig. — Belletristik. 8. 1. Bl. 48. S.

Durchgängig Deutsche Litteratur.

[562.] Catalogo di Libri rari Nr. 1. (Napoli, Detken.) gr. 8. 16 S. 52 Nrr.

Der Anfang eines für Bibliophilen u. Bibliographen höchst interessanten raisonnirenden Verzeichnisses älterer u. wirklich seltener Werke, meist aus Italienischen Pressen — darunter „G. B. Castaldo, Pacificum certamen s. in J. Nigroni Genuensis opusculum posthumum continens disputationem de S. Ignatio et R. Caietano Thienaeo animadversiones (Surrenti typ. Beltrani. 1637. 4. 50 Fr.)“, welches als „unico [illegible]

tipografico uscito dalla città di Sorrento, e sconosciuto a tutti i bibliografi" bezeichnet ist.

[563.] Verzeichniss der im Geographischen Institut zu Weimar im Jahre 1863 erscheinenden Atlanten, Karten & Globen. Ostern. 4. 8 S. (S. oben Nr. 302.)

Raisonnirende Anzeige.

[564.] Catalog No. 1. des antiquarischen Bücherlagers von W. E. Hepple in Bamberg. Juni. 4. 1. Bl. 40 S.

Enth. in zwei Abtheilungen 1) Französische u. 2) Deutsche Litteratur — grösstentheils neuere.

[565.] No. 11. Verzeichniss einer Auswahl grösstentheils antiker und gesuchter Bücher aus allen Zweigen der Literatur, in verschiedenen Sprachen, enthaltend fast ausschliesslich Curiosa und Rariora in wissenschaftlichem Systeme vereinigt, welche durch die antiquarische Buchhandlung von Ernst Heyne in Leipzig zu beziehen sind. Oster-Messe. gr. 8. 30 S.

Enth. allerdings grösstentheils ältere Bücher, aber nicht gerade von besonderer Seltenheit.

[566.] Verlags-Catalog von S. Hirzel in Leipzig. Oster-Messe. 8. 20 S.

Alphabetisch, gut redigirt. Enth. Philologie, Theologie, Jurisprudenz, Naturwissenschaft, die Schriften der Königl. Gesellschaft d. Wissenschaften u. der Fürstl. Jablonowskischen Gesellschaft zu Leipzig.

[567.] No. 82. Antiquarisches Bücherlager von Kirchhoff & Wigand in Leipzig. — Geschichte. Geographie. Militaria. (Supplement zu Katalog Nr. 73.) Juni. 8. 1 Bl. 18 S. 462 Nrr.

No. 83. desgl. — Altklassische, orientalische und neuere Philologie. Shakespeareana. (Supplement zu Katalog 75.) Juni. 8. 1 Bl. 30 S. 849 Nrr.

No. 84. desgl. — Jurisprudenz und Staatswissenschaften. (Supplement zu Katalog Nr. 77.) Juni. 8. 1 Bl. 18 S. 500 Nrr.

Mit der bekannten Sorgfalt redigirt.

[568.] No. 100. Antiquarisches Monatsblatt von Lorenz Kraußer in Nürnberg. 4. ½ B. 204 Nrr.

Zur Feier des für das Kr.'sche Antiquargeschäft freudigen Ereignisses, dass mit dem vorl. Blatte die 100. Nummer die Presse verlassen hat, ist dieselbe besonders geschmückt erschienen; mehre Ansichten aus Nürnberg zieren die erste Seite. Man mag gern dem Geschäfte einen gedeihlichen Fortgang wünschen.

[569.] XCI. Verzeichniss von gebundenen Büchern aus allen Fächern der Literatur, welche bei Wolfgang Neubronner in Ulm zu haben sind. 8. 1 Bl. 58 S. 2158—4145 Nrr.

Theolog., Philolog., Jurisprudenz u. Württembergica, Medicin u. Naturwissenschaft, Geschichte, etc.

[570.] Sieben bis Neun und Zwanzigstes Verzeichniss antiquarischer und neuer Bücher, welche zu haben sind bei W. J. Peiser, Buchhändler und Antiquar in Berlin. 8. 1 Bl. 38 S.; 1 Bl. 14 S.; 1 Bl. 34 S.

Enth.: Nr. 27 Geschichte mit ihren Hilfswissenschaften; Nr. 28 Französische Litteratur nebst einer Auswahl der vorzüglichsten Lehr- u. Wörterbücher der Franz. Sprache; Nr. 29 Theologie.

[571.] No. CXCV. Catalog der Portraits-Sammlung, welche einzeln in der antiquarischen Buchhandlung von H. W. Schmidt, Antiquariats-, Sortiments- und Verlags-Buchhändler in Halle a. S. verkauft werden. 8. 1 Bl. 32 S. Ueber 1000 Nrr.

Catalog CXCVIII. des nämlichen Bücherlagers. Botanik. 8. 16 S. 262 Nrr.

Beachtenswerth.

[572.] LXV. Catalogo di antiche e moderne Opere Italiane vendibili nella Libreria di Felice Schneider in Basilea. 8. 1 Bl. 14 S. 363 Nrr.

Verdient Beachtung.

[573.] No. IV. Reliquiarium. Autographen- u. Bücherverzeichniss zur Jubelfeier der Befreiungskriege 1813—1815. Enthaltend: Interessante Documente und eigenhändige Briefe der hervorragendsten Persönlichkeiten dieser Zeit sowie eine Auswahl von Schriften zur Geschichte der Kriege der Franzosen und der deutschen Freiheitskriege. Zusammengestellt und zu beziehen von der Buch- u. Antiquarhandlung von Otto August Schulz. Leipzig. kl. 4. 1 Bl. 18 S.

Zerfällt in drei Abtheilungen: 1) Autographen, 2) Druckschriften 3) Schlachtenpläne u. Bildblätter. Die erste dieser Abtheilungen enthält eine 340 Nrr. starke u. wirklich interessante Auswahl von Autographen berühmter Personen. Die beiden anderen Abtheilungen aber sind ziemlich untergeordneter Art.

[574.] Catalogue de la Librairie Tross. No. IV. Paris. 8. 89—112 S. 905—1112 Nrr. (S. oben Nr. 501.)

Enth. unter vielen bemerkenswerthen Werken folgende, die besonders hervorzuheben sind: Les costumes et constitutions de Bretaigne. Bréant Lodeac, par Rob. Fouquet et Jeh. Cres. 1485. 4. (1600 Fr.) — Apocalipsis iesu christi. Venitia, impr. Alex. de Paganini. 1515. Fol. (600 Fr.) — Chronologie universelle des souverains pontifes, etc. 26 séries. Paris, c. 1620. Fol. (500 Fr.) — Andr. Corum, l'Art de chyromance. S. l. et. a. kl. 8. Xylogr. (400 Fr.) — Horâlogiû devocionis.

etc. Coloniae impr. apud Lyskirchen. c. 1485. 16. 3 Voll. (200 Fr.)

[575.] 7tes Verzeichniß des antiquarischen Bücher-Lagers der G. C. Bollmann'schen Buch-, Kunst- und Musikalien-Handlung (G. C. Zschesge) in Cassel. kl. 8. 1 Bl. 26 S.

Vermischte, meist neuere Deutsche Litteratur. Nicht sonderlich redigirt.

Bibliothekenkunde.

[576.] Zusätze und Inhalts-Verzeichnisse zu Hanslik's „Geschichte und Beschreibung der k. k. Prager Universitäts-Bibliothek" (Prag 1851) zusammengestellt und mit Unterstützung der kais. Academie in Wien herausgegeben vom Bibliothekar Dr. J. J. Hanuš. Prag, Selbstverlag. (Rziwnatz in Comm.) 8. VIII, 92 S. Pr. n. 20 Ngr. (S. Anz. J. 1852. Nr. 616.)

Die sehr schätzenswerthe Hanslik'sche Schrift hat durch die vorl. Hanuš'sche, welche, ausser Zusätzen und Berichtigungen, zum grösseren und wesentlichen Theile zwei Inhaltsverzeichnisse, nämlich ein Sach- und ein Nominalregister, enthält, einen trefflichen Abschluss erhalten. Die Besitzer des Hanslik'schen Buches dürfen dem Verf. der vorl. Schrift wahrhaft dankbar dafür sein, dass er ihnen das Buch durch seine Inhaltsverzeichnisse erst recht benutzbar gemacht hat, und in einer Weise zugänglich, wie dies sonst nur mit Hilfe des sorgfältigsten und eingehenden Studiums möglich wäre.

[577.] * De l'Enseignement agricole primaire et des Bibliothèques communales. Rapport par A. Piton du Gault et Corbe. Rennes, impr. Leroy. 8. 27 S.

[578.] Catalogue des livres composant la Bibliothèque de la Ville de Niort. Sciences et arts. Niort, impr. Mercier. 8. XX, 568 S.

[579.] * La Bibliothèque Impériale et les Archives de l'Empire. Réponse au Rapport de Ravaisson; par Natalis de Wailly, membre de l'Institut. Paris, impr. Lainé et Havard. 4. 40 S.

[580.] * Recherches sur la Bibliothèque publique de l'Église Notre-Dame de Paris au XIII e siècle, d'après des documents inédits; par Alfred Franklin, de la Bibliothèque Mazarine. Paris, Aubry. 8. VIII, 680 S. 300 Exempl., wovon 253 auf Vel., 28 auf geglätt., 10 auf Cham., 1 auf Chin. Pap. u. 8 auf Perg.

[581.] * Catalogue de la Bibliothèque communale de la Ville de Soissons. 1. Livraison. Sciences. Châlons-sur-Marne, Laurent. 8. 112 S.

[582.] Verzeichniss livländischer Geschichts-Quellen in schwedischen Archiven und Bibliotheken. Von C. Schirren. Bd. I. Hft. 1. Dorpat, Karow. 1861. (Auf dem Umschlagstitel: 1862.) 4. 3 Bll. 128 S. Pr. n. 1 Thlr. 18 Ngr.

Das Verzeichniss enth. vorerst Pergamenturkunden u. Papierdokumente aus dem Schwedischen Reichsarchive in Stockholm, die Frucht einer vom Herausg. im Sommer 1860 nach Schweden unternommenen Reise. Wichtig. Vgl. Liter. Centralbl. 1862. Nr. 48. Sp. 932—33.

Privatbibliotheken.

[583.] * Catalogue des livres rares et précieux formant la Bibliothèque d'un Amateur, contenant: beaux manuscrits sur vélin; romans de chevalerie; 60 vol. d'anciennes reliures italiennes et françaises des XVIe et XVIIe siècles, etc.; collection d'estampes anciennes et de dessins, formée par le même Amateur. Paris, Borrani. 8. IV, 174 S. Pr. 1 Fr. 50 c.

[584.] 106. Verzeichniß gebundener Bücher, enthaltend die Bibliothek des Diakonus Bach, welche zu haben sind bei J. G. Müller in Gotha. kl. 8. 1 Bl. 30 S. 1174 Nrr.

Enth. zum grösseren Theile Theologie u. Schulwissenschaft.

[585.] Catalog der Bibliothek des sel. Dr. Bernhard Beer in Dresden. Herausgegeben von G. Wolf. — A. m. d. T.: אוהל יששכר כולל רשימת הספרים של החכם חמנוח מחור"ר יששכר המכונה דוקטור בעער בדרזערען הוציא לאור גרשון המכונה דוקטיר וואלף בווינא — Berlin, Asher & Comp. 8. 1 Bl. LII, 160 S. Deutsch & 1 Bl. 120 Hebräisch. Pr. n. 1 Thlr. 6 Ngr.

Die vom Dr. Beer († 1861) hinterlassene reiche Bibliothek ist, wie bekannt (s. Anz. J. 1862. Nr. 418), von der Wittwe im Sinne ihres edlen Mannes zu einem Theile der Universität Leipzig u. zum anderen Theile dem Jüdisch-theologischen Seminare zu Breslau zum Geschenk gemacht worden; nur einen ganz kleinen Theil hat die Wittwe für sich zurückbehalten. Hat nun die Bibliothek auf diese Weise in ihrer Totalität nicht beisammen erhalten bleiben können, so ist im vorl. Kataloge, den ein der Beer'schen Familie sehr nahe stehender u. befreundeter Gelehrter im Auftrage der Wittwe verfasst u. herausgegeben hat, ein vollständiges Bild der Bibliothek zusammengestellt worden. Der Herausg. hat sich dem ihm zu Theil gewordenen Auftrage augenscheinlich mit grosser Liebe u. mit Eifer unterzogen, u. den Katalog mit anerkennenswerther Sachkenntniss (wenn auch nicht überall den bibliographischen Anforderungen entsprechend) zusammengestellt, überdiess aber auch noch durch Beifügung einer ausführlicheren biographischen Skizze des sel. Beer — die auch besonders gedruckt erschienen ist, Berlin b. Asher & Comp. 8. 52 S. Pr. n. 5 Ngr. — den [illegible] bedeutend erhöht.

Die ziemlich 5000 Bde starke Bibliothek, deren Grundstock die aus väterlichem Besitze stammenden Bücher gebildet hatten, und zu denen unter Anderem die Büchersammlungen von Beer's Lehrer Josef Metz u. später von Israel Hertz, ferner auch ein grosser Theil der Sammlung der gelehrten Brüder Marcus u. Simon Bondi gekommen waren, hat ihren hauptsächlichen Werth theils in den auf das Judenthum bezüglichen Schriften, theils u. vorzüglich in den Hebräischen Werken, wesshalb auch der Herausg. der Redaktion des Verzeichnisses der letzteren besondere Sorgfalt gewidmet hat. — In der bibliograph. Skizze findet sich S. XIX — XX und XXIV — XXVII eine Uebersicht der von Beer in Druck gegebenen oder zum kleineren Theile handschriftlich hinterlassenen Arbeiten, die sämmtlich auf das Judenthum Bezug haben.

[586.] * Catalogue de Livres rares et curieux provenant d'un Bibliophile Lorrain, suivi d'une collection d'ouvrages concernant la Lorraine et les provinces limitrophes, ayant appartenu à feu l'abbé Jeannin, Supérieur du grand Séminaire de Verdun et ancien Aumônier du Lycée de Bar-le-Duc; dont la vente aura lieu le 8 juin. Paris, François. 8. 212 S. 1926 Nrr.

[587.] * Catalogue des livres de la Bibliothèque de M. Emery, de Versailles, dont la vente aura lieu le 26 mai. Paris, Techener. 8. 35 S.

[588.] Bibliothèque de Jomard. — Catalogue des livres de la Bibliothèque de Jomard, Conservateur de la collection géographique à la Bibliothèque impériale, etc. Dont la vente se fera le 25 mai. Paris, Duprat. 8. 2 Bll. 189 S. 2613 Nrr.

Enth. hauptsächlich Werke aus den linguist, und histor.-geographischen Wissenschaften, sowie der damit verwandten Litteratur. Später wird die aus dem Nachlasse J.'s stammende Sammlung geographischer Karten und Arabischer Werke aus der Druckerei von Boulac zur Versteigerung kommen.

Abdrücke aus Bibl.-Handschriften.

[589.] * Emanuelis Swedenborgii Index biblicus sive Thesaurus Bibliorum emblematicus et allegoricus. E chirographo ejus in Bibliotheca Regiae Academiae Holmiensis asservato nunc primum edidit Prof. Dr. Jo. Fr. Imman. Tafel. Vol. III. Tübingen, Verlags-Expedition. gr. 8. 576 S. Pr. 4 Thlr. 15 Ngr.

Bibliothekare.

[590.] Jomard, verst. Vorstand des Kartendepartements der Kaiserl. Bibliothek und Vicepräsident des Bibliothekrathes in Paris betreff.

* Notice sur la vie et les travaux de Jomard; par M. de La Roquette, Président honoraire de la Société de géographie. Paris, impr. Martinet. 4. 23 S.

[591.] Aus Brüssel

hat der Buchhändler Aug. Schnée, wie bereits oben Nr. 495 erwähnt ist, ein „Bibliographia antiqua" betiteltes antiquarisches Blatt herauszugeben begonnen, welches dazu bestimmt ist, seltene oder im Preise herabgesetzte Werke, im Allgemeinen Antiquaria von wissenschaftlichem, bibliographischem oder überhaupt litterarischem Interesse, deren der Herausg. in Belgien, Holland und Frankreich habhaft werden kann, zur Kenntniss zu bringen. Alle die in dieser „Bibliographia antiqua" verzeichneten Werke erbietet sich Schnée, den Franc à 9 Nr. baar franco Leipzig, ohne jede weitere Provision oder Frachtberechnung, zu liefern — ein Umstand, auf den ich aus dem Grunde besonders aufmerksam mache, weil sich eine so billige Gelegenheit zum Ankauf von Belgischem, Holländischem und Französichem Antiquariat anderwärts selten geboten findet.

[592.] Aus Brüssel

wird im Verlage von Muquardt „Chrestien de Troyes. Bibliographie comparée par Ch. Potvin. Avec un appendice: Perceval-le-Gallois, manuscrit inconnu" (gr. 8.) nächstens erschienen.

[593.] Aus Genf.

Aus der Druckoffizin von Jul. Guil. Fick ist jüngst ein Werk erschienen, auf welches ich, wenn es auch nicht eigentlich in den Bereich der bibliographischen und bibliothekwissenschaftlichen Litteratur gehört, doch die Leser des Anz. aufmerksam machen will, es ist dies „La vie de Thomas Platter, écrite par lui-même (1862. gr. 8. XXXII, 141 S. Mit Platter's Portrait u. 6 radirt. Taf.). Das Buch enthält eine von Dr. Eduard Fick nach dem Deutschen Originale gefertigte Uebersetzung der Selbstbiographie eines Mannes, der ein vielbewegtes Leben geführt hat und unter Anderen auch eine Zeit lang Buchdrucker gewesen ist. Aus Platter's Presse ist z. B. 1536 die erste sehr seltene Ausgabe von Calvin's „Christianae Religionis Institutio" hervorgegangen. Ich mache auf dieses Buch aus dem Grunde besonders aufmerksam, weil es, wie auch die früheren Verlagswerke aus den Fick'schen Pressen, typographisch ganz eigenthümlich ausgestattet ist. Die Fick'schen Verlagswerke sind nämlich im Geschmacke des XVI. Jahrhundertes gedruckt und empfehlen sich durch eine höchst saubere und ansprechende Ausführung, die sie zu einer Art Kunstwerke stempelt. Bis jetzt sind ausser dem oben angegebenen Werke noch folgende erschienen: „Le Levain du Calvinisme ov commencement de l'heresie de Geneue, faict par reuerende soevr Jeanne de Ivssie, lors Religieuse à Saincte Claire de Geneue, et apres sa sortie Abbesse [illegible] impression faite

sur l'édition de 1611. (Édition épuisée.)" — „Catechisme, c'est a dire le formvlaire d'instrvire les enfants en la chrestienté, faict en maniere de dialogue, ov le ministre interrogve, et l'enfant respond, par Jehan Calvin. Réimpression faite sur l'édition de 1553. (Édition épuisée)" — „Les Actes et Gestes merveilleux de la cité de Geneue, nouuellement conuertie à l'Euangile, faictz du temps de leur Reformation et comment ils l'ont receue, redigez par escript en fourme de Chroniques Annales ou Hystoyres commençant l'an 1532, par Anthoine Fromment. Mis en lumière par Gustave Revilliod. (Édition épuisée.)" — „Confession de Foy faicte d'vn commun accord par les fideles qui conuersent ès pays bas, lesquels desirent viure selon la pureté de l'Euangile de nostre Seigneur Jesus Christ. Réimpression faite sur l'édition de 1561." — „Advis et Devis de la sovrce de lidolatrie et tyrannie papale, par quelle practique et finesse les Papes sont en si haut degre montez, suiuis des difformes reformatevrz, de laduis et devis de menconge et des favlx miracles dv temps present, par Francois Bonivard, ancien prieur de St-Victor. Un volume in 8° avec 11 portraits; édité par J. J. Chaponnière et Gustave Revilliod." — „Satyres Chrestiennes de la cuisine papale. Réimpression faite sur l'édition de 1560." — „Annales de la cité de Genève, attribuées à Jean Savyon, syndic." — Jean Gutenberg, premier maître Imprimeur. (Édition épuisée.)" — „L'Ordre dv College de Geneue. Leges Academiae geneuensis. Oliua Roberti Stephani. Geneuae." — „Comedie dv Pape malade et tirant à la fin. Réimpression faite sur l'édition de 1561." — „Vie de tres haulte, tres puissante et tres illustre Dame, Madame Loyse de Savoye, religieuse au couvent de Madame Saincte-Claire d'Orbe, escripte en 1507 par une Religieuse, précédée d'une notice et suivie de documents et de notes historiques." — „Jean Kessler, chroniqueur saint-gallois." — „Le Livre du Recteur. Catalogue des étudiants de l'Académie de Genève, de 1559 à 1859, publie par Charles Le Fort, Gustave Revilliod et Edouard Fick." — „Epistre de Jaqves Sadolet, cardinal, enuoyée au Senat et Peuple de Geneue: par laquelle il tasche lés reduire soubz la puissance de l'Euesque de Romme. Auec la response de Jehan Caluin: translatées de Latin au Françoys. Réimpression faite d'après l'édition de 1540."

[594.] Aus Kopenhagen.

Der König Frederik VII. von Dänemark hat in der Jahresversammlung der Königlichen Gesellschaft für Nordische Alterthumskunde auf Christiansburg am 29. Mai 1857 „über den Bau der Riesenbetten der Vorzeit" einen Vortrag gehalten, der theils um seines interessanten Inhaltes theils um seines

Verfassers willen eine weite Verbreitung gefunden hat. Zuerst erschien der Vortrag gedruckt in der Zeitschrift der Gesellschaft „Antiquarisk Tidsskrift 1855—57. S. 88—101“ und daraus auch besonders unter dem Titel „Om Bygningsmaaden af Oldtidens Jaettestuer af Hans Majestaet Kong Frederik den Syvende til Danmark (Kjöbenhavn 1857. 8. — II. Ausgabe. Daselbst 1862. 8.)“; dann in Französischer Sprache unter dem Titel „Sur la construction des salles dites des géants par S. M. le Roi Frédéric VII de Danemark (Copenhague 1857)“ und in dem kürzlich ausgegeben Bande der „Mémoires des Antiquaires du Nord 1850—1860. S. 3—19.“ Ferner gab der Archäolog Johann Erasmus Wocel eine Böhmische Uebersetzung in der Zeitschrift des Vereins für das Böhmische National-Museum „Casopis Musea královstvi českého“ und in besonderem Abdrucke unter dem Titel „O stavbě obrovských hrobů od jeho veličenstva Bedřicha VII, Krále Dánského (v Praze 1859).“ Eine Neugriechische Uebersetzung des Grafen Joseph de Kigallas findet sich in der Zeitschrift „*Νέα Πανδώρα* (Jun. 1860. S. 97—103) und in besonderem Abdrucke unter dem Titel „*Περὶ τῆς κατασκευῆς τῶν οὕτω καλουμένων προδόμων τῶν Γιγάντων. Διατριβὴ συγγραφεῖσα, ὑπὸ τοῦ Μεγαλειοτάτου τε καὶ Φιλομούσου Βασιλέως τῆς Δανίας Φριδερίκου τοῦ Ζ.* (*Ἐν Ἑρμουπόλει* 1860.)“ Ausserdem giebt es eine Italienische Uebersetzung des Grafen Giancarlo Conestabile unter dem Titel „Sulla costruzione delle sale dette dei Giganti memoria di S. M. il Re Federico VII di Danimarca (Firenze 1860)“; zwei Englische Uebersetzungen, die eine von Thom. Frankland in der Zeitschrift „The Sketch Club. (Cincinnati 1860. Vol. 1. S. 7 ff.)“ unter dem Titel „On the construction of Cromlechs“ und die andere unter der Aufschrift „On the construction of Giant's houses or Cromlechs“ in der „Archäologia Cambrensis (London 1860).“ Die letzere Uebersetzung ist vom Professor Lucht in Altona gearbeitet, der jüngst auch eine Deutsche Uebersetzung („Ueber den Bau der Riesenbetten der Vorzeit von Seiner Majestät König Frederik dem Siebenten zu Dänemark. Kopenhagen 1863. 8.“) herausgegeben hat. Aus dem Vorworte dieser Deutschen Uebersetzung sind vorstehende Notizen entnommen.

[595.] Aus Leipzig.

Der Buchhändler Gustav Poenicke beabsichtigt, in nächster Zeit ein „Verzeichniss aller bis Ostern 1863 im Handel erschienenen photographischen Werke und Blätter mit Angabe der Verleger, Formate und Preise. Ein systematisch und alphabetisch geordnetes Hilfsbuch für Photographen, Sammler, Buch- und Kunsthändler“ (Lex. 8. Pr. 1[illegible] — 1[illegible] Thlr.) in Druck zu

Johannes Aurifaber vom J. 1566 (Datum der Vorrede) p. 37 und lautet wortgetreu: „Gottes wort allein überwindet des Teufels feurige pfeile vnd alle anfechtungen. Da vber tisch zu abends eines Schwartzkünstlers Faustus genant gedacht ward, saget D. Martinus ernstlich d' Teuffel gebraucht der Zauberer dienst wider mich nit, hette er mir gekont vnd vermocht schaden zu thun, er hette es lange gethan. Er hat mich wol offtmals schon bey dem kopff gehabt, aber er hat mich dennoch müssen gehen lassen.“ Man sieht, auch Luther theilte in seiner Ansicht über den berüchtigten Schwarzkünstler den allgemeinen Glauben seines Jahrhunderts. Da das Resultat meiner Untersuchungen auch für die Leser des „Anzeigers“ nicht ohne Interesse sein dürfte, so wollen Sie, falls Ew. Hochwohlgeboren das für zweckmässig erachten, meinen Brief in einer der nächsten Nummern Ihrer geschätzten Zeitschrift der Oeffentlichkeit übergeben.“

[597.] Aus Nordhausen

hat Adolph Büchting — „von mehren Seiten aufgefordert, einzelne Abtheilungen seines (s. oben Nr. 270) Repertoriums zu den Hinrichs'schen Verzeichnissen von 1857 — 61 drucken zu lassen, um solche an Litteraturfreunde zu verkaufen oder zu vertheilen“ — den Plan, von dem Repertorium entweder alle Abtheilungen oder, nach Bedürfniss nur einige derselben einzeln und mit eigenen Titeln neu in Druck zu geben. Die Zahl der Abtheilungen würde 23 betragen.

[598.] Aus Rom

ist Hoffnung, dass, als eine Art Seitenstück zum Codex Sinaiticus, von dem Codex Vaticanus ein Theil des Neuen Testamentes in der Uncialschrift zur Veröffentlichung kommen werde. Dr. Heidenheim, Herausgeber der bei Perthes in Gotha erscheinenden theologischen Forschungen und Kritiken, der längere Zeit in der Vaticana gearbeitet und während dessen den Codex zur freien Benutzung unter den Händen gehabt hat, lässt eine solche Veröffentlichung hoffen.

(Augsb. allg. Zeit. Nr. 126. S. 2086.)

[599.] Aus Wien.

Der Alpenverein beabsichtigt von allen auf die Alpen und das Alpenleben bezüglichen älteren und neueren Landkarten, illustrirten Werken, Kunstblättern, Panoramen, Costümbildern etc. Kataloge anzulegen.

NEUER ANZEIGER
für
Bibliographie und Bibliothekwissenschaft.

Herausgegeben von Dr. J. Petzholdt.

August.	Inhalt:	1863.

[600.] Skizze eines bibliographischen Systems der Philologie.

Der Philologus ist ein Mann, welcher das Wort, die Rede, kurz die Sprache liebt und sich gern, ja vorzugsweise mit ihr beschäftigt, und Philologie ist also ganz regelrecht das Studium der Sprachen und der Sprachwissenschaft. Allerdings ist es noch nicht lange her, dass man dies allgemein unter jenem Worte versteht, und noch giebt es Manchen, der sich nicht mit uns einverstanden erklären wird. Um aber zunächst recht klar zu machen, was man bisher unter Philologie verstand, ist es unbedingt das Beste, man führt die Systeme, wie sie für diese Wissenschaft bisher aufgestellt wurden, dem Leser vor, der freilich ein unbefangener und offener sein muss; das Urtheil über dieselben kann dann nur ein abfälliges sein. Da es hierbei weder erforderlich, noch überhaupt hier gerade am Orte ist, in aller Breite die von Verschiedenen aufgestellten Systeme der Reihe nach in streng historischer Folge mitzutheilen, so wollen wir, mit Uebergehung früherer Versuche, zunächst das von Friedrich August Wolf aufgestellte mittheilen, der folgende Anordnung der philologischen Disciplinen gab: 1) Organon oder instrumentaler Kreis zur Einleitung, und zwar a) Philosophische Sprachlehre, b) Grammatik der Griechischen und Lateinischen Sprache; c) Hermeneutik, d) Kritik, e) Composition; 2) Reale Fächer, und zwar a) Geographie und Uranographie, b) alte Völkergeschichte, c) Chronologie und historische Kritik, d) Antiquitäten beider Völker, e) Mythologie, f) Geschichte der gelehrten Aufklärung im Alterthum, und zwar α) äussere Litterarhistorie und β) Geschichte der redenden Künste und Wissenschaften unter beiden Völkern, γ) Notiz von den mimetischen Künsten; 3) Unmittelbare Betrachtung der alten Kunstwerke und zwar a) Archäologische Notiz derselben, b) Kunstlehre, c) Kunstgeschichte,

[551.] * De l'origine et de l'observation des Étrennes; par Vigier. Nouvelle Édition, suivie d'une Note bibliographique publiée par Adhémar Sazerac de Forge. [Extrait du t. 1er du Trésor des pièces angoumoisines inédites ou rares.] Paris, Aubry. 8. VIII, 38 S. Nur 110 Exempl. auf geglätt., 10 auf Chin. Pap., 4 auf Perg.

[552.] Gesangs-Führer. Ein Auszug empfehlenswerther Werke aus der gesammten Literatur für Solo- und Chorgesang. Mit eingestreuten Bemerkungen. Herausgegeben von Louis Köhler. Leipzig, Schuberth. kl. 8. VIII, 104 S. Pr. n. 10 Ngr.

Ohne allen und jeden bibliographischen Werth.

[553.] Verzeichniss neuer Kunstsachen als: Kupfer- und Stahlstiche, Lithographien, Photographien, Holzschnitte, Zeichnenvorlagen, Albums, illustrirte Prachtwerke etc., welche im Jahre 1862 erschienen sind, mit Angabe der Preise und der Verleger. Nebst einer nach den Gegenständen geordneten Uebersicht. V. Jahrgang. (2. Hälfte.) Leipzig, R. Weigel. 8. XIX, 33—87 S. Pr. n. 14 Ngr. (S. Anz. J. 1862. Nr. 693.)

Verdient und geniesst alle Anerkennung.

[554.] * Anecdota Adriani Sexti, Pont. Max., quae partim ex codice ipsius Adriani autographo, partim ex apographis edidit, commentario de vita et scriptis Adriani et animadversionibus illustravit E. H. J. Reusens, S. Theol. in Univ. Cath. Lovan. Licentiatus et Bibliothecae academicae Praefectus. Lovanii, Peeters. 1862. gr. 8. LII, 93 S.

Das S. XIX — XXXIII enthaltene Verzeichniss der gedruckten sowohl als ungedruckten Schriften A.'s ist so vollständig und, wo der Herausg. die Schriften selbst gesehen hat, so genau, wie es anderwärts nirgends angetroffen wird. Ausserdem enthält das Buch S. XXXIV—XLIV ein chronolog. Verzeichniss der A.'schen Briefe, von denen sich ein sehr grosser Theil in der von Dr. F. L. Hoffmann in der Hamburg. Stadtbibliothek aufgefundenen und von Gachard herausgegebenen Correspondenz Carl's V. mit Adrian VI. befindet, sowie S. XLIV—XLVII die Beschreibung des der Bibliothek des Erzbischöfl. Seminars zu Mecheln gehörigen Originalcodex von 25 A.'schen Schriften. —1.—

[555.] Johann Gottlieb Fichte. Lichtstrahlen aus seinen Werken und Briefen nebst einem Lebensabriß. Von Eduard Fichte. Mit Beiträgen von Immanuel Hermann Fichte. Leipzig, Brockhaus. kl. 8. Enth. S. 122—32: Chronologisch geordnetes Verzeichniß der Schriften von Johann Gottlieb Fichte mit Angabe des jeweiligen Aufenthaltsortes des Verfassers.

Gut und interessant.

Buchhändler- u. antiquar. Kataloge.

[556.] Alphabetisch geordnete Nachweisungs-Tabelle solcher Verlags-Buch-, Kunst- & Musikalien-Handlungen, deren Firmen nicht mehr

existiren und deren Verlag an Andere übergegangen ist; desgleichen solcher jetzt noch existirender, welche Verlags-Artikel an Andere abgetreten haben. II. unter gefälliger Mitwirkung von C. H. Strabel in Leipzig ganz neu bearbeitete Auflage von Eduard Volger. Landsberg a. d. W., Volger. kl. 4. 2 Bll. 96 S. Pr. n. 22 Ngr.

Gewiss von Nutzen und manches zeitraubende Nachsuchen überflüssig machend.

[557.] * Uebersicht der Firma- und Verlags-Aenderungen im deutschen Buchhandel, Antiquar-, Kunst-, Musikalien- und Landkartenhandel in den J. 1850—1862. Von Chr. Friedr. Conrad. Berlin, Müller in Comm. gr. 8. III, 63 S. Pr. n. 16 Ngr.

[558.] Antiquarisches Verzeichniss No. XXXVIII. Catalog des Antiquarischen Bücherlagers der Akademischen Buchhandlung in Kiel. — Supplement zu Nr. 34: Medicin und Chirurgie. 8. 1 Bl. 8 S.

Desgl. No. XXXIX. — Belletristik und Kunst. Nebst 3 Anhängen. 8. 1 Bl. 55 S.

Grösserentheils neuere Deutsche Litteratur.

[559.] LXXII. Katalog Englischer Werke aus dem antiquarischen Lager von A. Asher & Co. Berlin. 8. 1 Bl. 62 S. 1024 Nrr.

Sehr beachtenswerthe Auswahl meist neuerer Litteratur.

LXXIII. Catalogue de Livres rares et curieux en vente chez A. Asher & Co. (Albert Cohn & D. Collin.) Berlin. 8. 40 S. 383 Nrr.

Enth., wie gewöhnlich, ausschliesslich ausgewählte u. werthvolle Litteratur, meist ächte Antiquaria, worunter mehre vorzügliche Incunabeln (z. B. ein Pergamentdruck des Pentateuchus hebraicus. Bononiae 1482. Fol. Pr. 200 Thlr.). Sehr gut redigirt.

[560.] Verlags-Catalog von W. Bertelsmann in Barmen. Neujahr. kl. 8. 15 S.

Alphabetisch, ungenügend redigirt. Erbauliches u. Pädagogisches.

[561.] No. 29. Antiquarischer Katalog der Theodor Bertling'schen Buch- und Antiquar-Handlung in Danzig. — Belletristik. 8. 1. Bl. 48. S.

Durchgängig Deutsche Litteratur.

[562.] Catalogo di Libri rari Nr. 1. (Napoli, Detken.) gr. 8. 16 S. 52 Nrr.

Der Anfang eines für Bibliophilen u. Bibliographen höchst interessanten raisonnirenden Verzeichnisses älterer u. wirklich seltener Werke, meist aus Italienischen Pressen — darunter „G. B. Castaldo, Pacificum certamen s. in J. Nigroni Genuensis opusculum posthumum continens disputationem de S. Ignatio et R. Caietano Thienaeo animadversiones (Surrenti typ. Beltrani. 1637. 4. 50 Fr.)“, welches als „unico lavoro

tipografico uscito dalla città di Sorrento, e sconosciuto a tutti i bibliografi" bezeichnet ist.

[563.] Verzeichniss der im Geographischen Institut zu Weimar im Jahre 1863 erscheinenden Atlanten, Karten & Globen. Ostern. 4. 8 S. (S. oben Nr. 302.)

Raisonnirende Anzeige.

[564.] Catalog No. 1. des antiquarischen Bücherlagers von W. E. Hepple in Bamberg. Juni. 4. 1. Bl. 40 S.

Enth. in zwei Abtheilungen 1) Französische u. 2) Deutsche Litteratur — grösstentheils neuere.

[565.] No. 11. Verzeichniss einer Auswahl grösstentheils antiker und gesuchter Bücher aus allen Zweigen der Literatur, in verschiedenen Sprachen, enthaltend fast ausschliesslich Curiosa und Rariora in wissenschaftlichem Systeme vereinigt, welche durch die antiquarische Buchhandlung von Ernst Heyne in Leipzig zu beziehen sind. Oster-Messe. gr. 8. 30 S.

Enth. allerdings grösstentheils ältere Bücher, aber nicht gerade von besonderer Seltenheit.

[566.] Verlags-Catalog von S. Hirzel in Leipzig. Oster-Messe. 8. 20 S.

Alphabetisch, gut redigirt. Enth. Philologie, Theologie, Jurisprudenz, Naturwissenschaft, die Schriften der Königl. Gesellschaft d. Wissenschaften u. der Fürstl. Jablonowskischen Gesellschaft zu Leipzig.

[567.] No. 82. Antiquarisches Bücherlager von Kirchhoff & Wigand in Leipzig. — Geschichte. Geographie. Militaria. (Supplement zu Katalog Nr. 73.) Juni. 8. 1 Bl. 18 S. 462 Nrr.

No. 83. desgl. — Altklassische, orientalische und neuere Philologie. Shakespeareana. (Supplement zu Katalog 75.) Juni. 8. 1 Bl. 30 S. 849 Nrr.

No. 84. desgl. — Jurisprudenz und Staatswissenschaften. (Supplement zu Katalog Nr. 77.) Juni. 8. 1 Bl. 18 S. 500 Nrr.

Mit der bekannten Sorgfalt redigirt.

[568.] No. 100. Antiquarisches Monatsblatt von Lorenz Kraußer in Nürnberg. 4. ½ B. 204 Nrr.

Zur Feier des für das Kr.'sche Antiquargeschäft freudigen Ereignisses, dass mit dem vorl. Blatte die 100. Nummer die Presse verlassen hat, ist dieselbe besonders geschmückt erschienen; mehre Ansichten aus Nürnberg zieren die erste Seite. Man mag gern dem Geschäfte einen gedeihlichen Fortgang wünschen.

[569.] XCI. Verzeichniss von gebundenen Büchern aus allen Fächern der Literatur, welche bei Wolfgang Neubronner in Ulm zu haben sind. 8. 1 Bl. 58 S. 2158—4145 Nrr.

Theolog., Philolog., Jurisprudenz u. Württembergica, Medicin u. Naturwissenschaft, Geschichte, etc.

[570.] Sieben bis Neun und Zwanzigstes Verzeichniss antiquarischer und neuer Bücher, welche zu haben sind bei W. J. Peiser, Buchhändler und Antiquar in Berlin. 8. 1 Bl. 38 S.; 1 Bl. 14 S.; 1 Bl. 34 S.

Enth.: Nr. 27 Geschichte mit ihren Hilfswissenschaften; Nr. 28 Französische Litteratur nebst einer Auswahl der vorzüglichsten Lehr- u. Wörterbücher der Franz. Sprache; Nr. 29 Theologie.

[571.] No. CXCV. Catalog der Portraits-Sammlung, welche einzeln in der antiquarischen Buchhandlung von H. W. Schmidt, Antiquariats-, Sortiments- und Verlags-Buchhändler in Halle a. S. verkauft werden. 8. 1 Bl. 32 S. Ueber 1000 Nrr.

Catalog CXCVIII. des nämlichen Bücherlagers. Botanik. 8. 16 S. 262 Nrr.

Beachtenswerth.

[572.] LXV. Catalogo di antiche e moderne Opere Italiane vendibili nella Libreria di Felice Schneider in Basilea. 8. 1 Bl. 14 S. 363 Nrr.

Verdient Beachtung.

[573.] No. IV. Reliquiarium. Autographen- u. Bücherverzeichniss zur Jubelfeier der Befreiungskriege 1813—1815. Enthaltend: Intressante Documente und eigenhändige Briefe der hervorragendsten Persönlichkeiten dieser Zeit sowie eine Auswahl von Schriften zur Geschichte der Kriege der Franzosen und der deutschen Freiheitskriege. Zusammengestellt und zu beziehen von der Buch- u. Antiquarhandlung von Otto August Schulz. Leipzig. kl. 4. 1 Bl. 18 S.

Zerfällt in drei Abtheilungen: 1) Autographen, 2) Druckschriften 3) Schlachtenpläne u. Bildblätter. Die erste dieser Abtheilungen enthält eine 340 Nrr. starke u. wirklich interessante Auswahl von Autographen berühmter Personen. Die beiden anderen Abtheilungen aber sind ziemlich untergeordneter Art.

[574.] Catalogue de la Librairie Tross. No. IV. Paris. 8. 89—112 S. 905—1112 Nrr. (S. oben Nr. 501.)

Enth. unter vielen bemerkenswerthen Werken folgende, die besonders hervorzuheben sind: Les costumes et constitutions de Bretaigne. Bréant Lodeac, par Rob. Fouquet et Jeh. Cres. 1485. 4. (1600 Fr.) — Apocalipsis iesu christi. Venitia, impr. Alex. de Paganini. 1515. Fol. (600 Fr.) — Chronologie universelle des souverains pontifes, etc. 26 séries. Paris, c. 1620. Fol. (500 Fr.) — Andr. Corum, l'Art de chiromance. S. l. et. a. kl. 8. Xylogr. (400 Fr.) — Horalogiũ devocionis.

etc. Coloniae impr. apud Lyskirchen. c. 1485. 16. 3 Voll. (200 Fr.)

[575.] 7tes Verzeichniß des antiquarischen Bücher-Lagers der G. E. Vollmann'schen Buch-, Kunst- und Musikalien-Handlung (G. E. Zschepge) in Cassel. kl. 8. 1 Bl. 26 S.

Vermischte, meist neuere Deutsche Litteratur. Nicht sonderlich redigirt.

Bibliothekenkunde.

[576.] Zusätze und Inhalts-Verzeichnisse zu Hanslik's „Geschichte und Beschreibung der k. k. Prager Universitäts-Bibliothek" (Prag 1851) zusammengestellt und mit Unterstützung der kais. Academie in Wien herausgegeben vom Bibliothekar Dr. J. J. Hanuš. Prag, Selbstverlag. (Raiwnatz in Comm.) 8. VIII, 92 S. Pr. n. 20 Ngr. (S. Anz. J. 1852. Nr. 616.)

Die sehr schätzenswerthe Hanslik'sche Schrift hat durch die vorl. Hanuš'sche, welche, ausser Zusätzen und Berichtigungen, zum grösseren und wesentlichen Theile zwei Inhaltsverzeichnisse, nämlich ein Sach- und ein Nominalregister, enthält, einen trefflichen Abschluss erhalten. Die Besitzer des Hanslik'schen Buches dürfen dem Verf. der vorl. Schrift wahrhaft dankbar dafür sein, dass er ihnen das Buch durch seine Inhaltsverzeichnisse erst recht benutzbar gemacht hat, und in einer Weise zugänglich, wie dies sonst nur mit Hilfe des sorgfältigsten und eingehenden Studiums möglich wäre.

[577.] * De l'Enseignement agricole primaire et des Bibliothèques communales. Rapport par A. Piton du Gault et Corbe. Rennes, impr. Leroy. 8. 27 S.

[578.] Catalogue des livres composant la Bibliothèque de la Ville de Niort. Sciences et arts. Niort, impr. Mercier. 8. XX, 568 S.

[579.] * La Bibliothèque Impériale et les Archives de l'Empire. Réponse au Rapport de Ravaisson; par Natalis de Wailly, membre de l'Institut. Paris, impr. Lainé et Havard. 4. 40 S.

[580.] * Recherches sur la Bibliothèque publique de l'Église Notre-Dame de Paris au XIIIe siècle, d'après des documents inédits; par Alfred Franklin, de la Bibliothèque Mazarine. Paris, Aubry. 8. VIII, 599 S. 300 Exempl., wovon 253 auf Vel., 28 auf geglätt., 10 auf Cham., 1 auf Chin. Pap. u. 3 auf Perg.

[581.] * Catalogue de la Bibliothèque communale de la Ville de Soissons. 1. Livraison. Sciences. Châlons-sur-Marne, Laurent. 8. 112 S.

[582.] Verzeichniss livländischer Geschichts-Quellen in schwedischen Archiven und Bibliotheken. Von C. Schirren. Bd. I. Hft. 1. Dorpat, Karow. 1861. (Auf dem Umschlagstitel: 1862.) 4. 3 Bll. 128 S. Pr. n. 1 Thlr. 18 Ngr.

Das Verzeichniss enth. vorerst Pergamenturkunden u. Papierdokumente aus dem Schwedischen Reichsarchive in Stockholm, die Frucht einer vom Herausg. im Sommer 1860 nach Schweden unternommenen Reise. Wichtig. Vgl. Liter. Centralbl. 1862. Nr. 48. Sp. 932—33.

Privatbibliotheken.

[583.] * Catalogue des livres rares et précieux formant la Bibliothèque d'un Amateur, contenant: beaux manuscrits sur vélin; romans de chevalerie; 60 vol. d'anciennes reliures italiennes et françaises des XVIe et XVIIe siècles, etc.; collection d'estampes anciennes et de dessins, formée par le même Amateur. Paris, Borrani. 8. IV, 174 S. Pr. 1 Fr. 50 c.

[584.] 106. Verzeichniß gebundener Bücher, enthaltend die Bibliothek des Diakonus Bach, welche zu haben sind bei J. G. Müller in Gotha. kl. 8. 1 Bl. 30 S. 1174 Nrr.

Enth. zum grösseren Theile Theologie u. Schulwissenschaft.

[585.] Catalog der Bibliothek des sel. Dr. Bernhard Beer in Dresden. Herausgegeben von G. Wolf. — A. m. d. T.: אוהל יששכר כולל רשימת הספרים של החכם חמנוח מחור"ר יששכר המכונה דוקטור בעער בדרזעדען הוציא לאור גרשון המכונה דוקטיר וואלף בווינא — Berlin, Asher & Comp. 8. 1 Bl. LII, 160 S. Deutsch & 1 Bl. 120 Hebräisch. Pr. n. 1 Thlr. 6 Ngr.

Die vom Dr. Beer († 1861) hinterlassene reiche Bibliothek ist, wie bekannt (s. Anz. J. 1862. Nr. 418), von der Wittwe im Sinne ihres edlen Mannes zu einem Theile der Universität Leipzig u. zum anderen Theile dem Jüdisch-theologischen Seminare zu Breslau zum Geschenk gemacht worden; nur einen ganz kleinen Theil hat die Wittwe für sich zurückbehalten. Hat nun die Bibliothek auf diese Weise in ihrer Totalität nicht beisammen erhalten bleiben können, so ist im vorl. Kataloge, den ein der Beer'schen Familie sehr nahe stehender u. befreundeter Gelehrter im Auftrage der Wittwe verfasst u. herausgegeben hat, ein vollständiges Bild der Bibliothek zusammengestellt worden. Der Herausg. hat sich dem ihm zu Theil gewordenen Auftrage augenscheinlich mit grosser Liebe u. mit Eifer unterzogen, u. den Katalog mit anerkennenswerther Sachkenntniss (wenn auch nicht überall den bibliographischen Anforderungen entsprechend) zusammengestellt, überdiess aber auch noch durch Beifügung einer ausführlicheren biographischen Skizze des sel. Beer — die auch besonders gedruckt erschienen ist, Berlin b. Asher & Comp. 8. 52 S. Pr. n. 5 Ngr. — den Werth des Kataloges bedeutend erhöht.

Die ziemlich 5000 Bde starke Bibliothek, deren Grundstock die aus väterlichem Besitze stammenden Bücher gebildet hatten, und zu denen unter Anderem die Büchersammlungen von Beer's Lehrer Josef Metz u. später von Israel Hertz, ferner auch ein grosser Theil der Sammlung der gelehrten Brüder Marcus u. Simon Bondi gekommen waren, hat ihren hauptsächlichen Werth theils in den auf das Judenthum bezüglichen Schriften, theils u. vorzüglich in den Hebräischen Werken, wesshalb auch der Herausg. der Redaktion des Verzeichnisses der letzteren besondere Sorgfalt gewidmet hat. — In der bibliograph. Skizze findet sich S. XIX—XX und XXIV—XXVII eine Uebersicht der von Beer in Druck gegebenen oder zum kleineren Theile handschriftlich hinterlassenen Arbeiten, die sämmtlich auf das Judenthum Bezug haben.

[586.] * Catalogue de Livres rares et curieux provenant d'un Bibliophile Lorrain, suivi d'une collection d'ouvrages concernant la Lorraine et les provinces limitrophes, ayant appartenu à feu l'abbé Jeannin, Supérieur du grand Séminaire de Verdun et ancien Aumônier du Lycée de Bar-le-Duc; dont la vente aura lieu le 8 juin. Paris, François. 8. 212 S. 1926 Nrr.

[587.] * Catalogue des livres de la Bibliothèque de M. Emery, de Versailles, dont la vente aura lieu le 26 mai. Paris, Techener. 8. 35 S.

[588.] Bibliothèque de Jomard. — Catalogue des livres de la Bibliothèque de Jomard, Conservateur de la collection géographique à la Bibliothèque impériale, etc. Dont la vente se fera le 25 mai. Paris, Duprat. 8. 2 Bll. 189 S. 2613 Nrr.

Enth. hauptsächlich Werke aus den linguist, und histor.-geographischen Wissenschaften, sowie der damit verwandten Litteratur. Später wird die aus dem Nachlasse J.'s stammende Sammlung geographischer Karten und Arabischer Werke aus der Druckerei von Boulac zur Versteigerung kommen.

Abdrücke aus Bibl.-Handschriften.

[589.] * Emanuelis Swedenborgii Index biblicus sive Thesaurus Bibliorum emblematicus et allegoricus. E chirographo ejus in Bibliotheca Regiae Academiae Holmiensis asservato nunc primum edidit Prof. Dr. Jo. Fr. Imman. Tafel. Vol. III. Tübingen, Verlags-Expedition. gr. 8. 576 S. Pr. 4 Thlr. 15 Ngr.

Bibliothekare.

[590.] Jomard, verst. Vorstand des Kartendepartements der Kaiserl. Bibliothek und Vicepräsident des Bibliothekrathes in Paris betreff.

* Notice sur la vie et les travaux de Jomard; par M. de La Roquette, Président honoraire de la Société de géographie. Paris, impr. Martinet. 4. 23 S.

[591.] Aus Brüssel

hat der Buchhändler Aug. Schnée, wie bereits oben Nr. 495 erwähnt ist, ein „Bibliographia antiqua“ betiteltes antiquarisches Blatt herauszugeben begonnen, welches dazu bestimmt ist, seltene oder im Preise herabgesetzte Werke, im Allgemeinen Antiquaria von wissenschaftlichem, bibliographischem oder überhaupt litterarischem Interesse, deren der Herausg. in Belgien, Holland und Frankreich habhaft werden kann, zur Kenntniss zu bringen. Alle die in dieser „Bibliographia antiqua“ verzeichneten Werke erbietet sich Schnée, den Franc à 9 Nr. baar franco Leipzig, ohne jede weitere Provision oder Frachtberechnung, zu liefern — ein Umstand, auf den ich aus dem Grunde besonders aufmerksam mache, weil sich eine so billige Gelegenheit zum Ankauf von Belgischem, Holländischem und Französichem Antiquariat anderwärts selten geboten findet.

[592.] Aus Brüssel

wird im Verlage von Muquardt „Chrestien de Troyes. Bibliographie comparée par Ch. Potvin. Avec un appendice: Perceval-le-Gallois, manuscrit inconnu“ (gr. 8.) nächstens erschienen.

[593.] Aus Genf.

Aus der Druckoffizin von Jul. Guil. Fick ist jüngst ein Werk erschienen, auf welches ich, wenn es auch nicht eigentlich in den Bereich der bibliographischen und bibliothekwissenschaftlichen Litteratur gehört, doch die Leser des Anz. aufmerksam machen will, es ist dies „La vie de Thomas Platter, écrite par lui-même (1862. gr. 8. XXXII, 141 S. Mit Platter's Portrait u. 6 radirt. Taf.). Das Buch enthält eine von Dr. Eduard Fick nach dem Deutschen Originale gefertigte Uebersetzung der Selbstbiographie eines Mannes, der ein vielbewegtes Leben geführt hat und unter Anderen auch eine Zeit lang Buchdrucker gewesen ist. Aus Platter's Presse ist z. B. 1536 die erste sehr seltene Ausgabe von Calvin's „Christianae Religionis Institutio“ hervorgegangen. Ich mache auf dieses Buch aus dem Grunde besonders aufmerksam, weil es, wie auch die früheren Verlagswerke aus den Fick'schen Pressen, typographisch ganz eigenthümlich ausgestattet ist. Die Fick'schen Verlagswerke sind nämlich im Geschmacke des XVI. Jahrhundertes gedruckt und empfehlen sich durch eine höchst saubere und ansprechende Ausführung, die sie zu einer Art Kunstwerke stempelt. Bis jetzt sind ausser dem oben angegebenen Werke noch folgende erschienen: „Le Levain du Calvinisme ov commencement de l'heresie de Geneue, faict par reuerende soevr Jeanne de Ivssie, lors Religieuse à Saincte Claire de Geneue, et apres sa sortie Abbesse au Conuent d' Anyssi. Réimpression faite

sur l'édition de 1611. (Édition épuisée.)" — „Catechisme, c'est a dire le formvlaire d'instrvire les enfants en la chrestienté, faict en maniere de dialogue, ov le ministre interrogve, et l'enfant respond, par Jehan Calvin. Réimpression faite sur l'édition de 1553. (Édition épuisée)" — „Les Actes et Gestes merveilleux de la cité de Geneue, nouuellement conuertie à l'Euangile, faictz du temps de leur Reformation et comment ils l'ont receue, redigez par escript en fourme de Chroniques Annales ou Hystoyres commençant l'an 1532, par Anthoine Fromment. Mis en lumière par Gustave Revilliod. (Édition épuisée.)" — „Confession de Foy faicte d'vn commun accord par les fideles qui conuersent ès pays bas, lesquels desirent viure selon la pureté de l'Euangile de nostre Seigneur Jesus Christ. Réimpression faite sur l'édition de 1561." — „Advis et Devis de la sovrce de lidolatrie et tyrannie papale, par quelle practique et finesse les Papes sont en si haut degre montez, suiuis des difformes reformatevrz, de laduis et devis de mencongе et des favlx miracles dv temps present, par Francois Bonivard, ancien prieur de St-Victor. Un volume in 8° avec 11 portraits; édité par J. J. Chaponnière et Gustave Revilliod." — „Satyres Chrestiennes de la cuisine papale. Réimpression faite sur l'édition de 1560." — „Annales de la cité de Genève, attribuées à Jean Savyon, syndic." — Jean Gutenberg, premier maître Imprimeur. (Édition épuisée.)" — „L'Ordre dv College de Geneue. Leges Academiae geneuensis. Oliua Roberti Stephani. Geneuae." — „Comedie dv Pape malade et tirant à la fin. Réimpression faite sur l'édition de 1561." — „Vie de tres haulte, tres puissante et tres illustre Dame, Madame Loyse de Savoye, religieuse au couvent de Madame Saincte-Claire d'Orbe, escripte en 1507 par une Religieuse, précédée d'une notice et suivie de documents et de notes historiques." — „Jean Kessler, chroniqueur saint-gallois." — „Le Livre du Recteur. Catalogue des étudiants de l'Académie de Genève, de 1559 à 1859, publie par Charles Le Fort, Gustave Revilliod et Edouard Fick." — „Epistre de Jaqves Sadolet, cardinal, enuoyée au Senat et Peuple de Geneue: par laquelle il tasche lés reduire soubz la puissance de l'Euesque de Romme. Auec la response de Jehan Caluin: translatées de Latin au Françoys. Réimpression faite d'après l'édition de 1540."

[594.] Aus Kopenhagen.

Der König Frederik VII. von Dänemark hat in der Jahresversammlung der Königlichen Gesellschaft für Nordische Alterthumskunde auf Christiansburg am 29. Mai 1857 „über den Bau der Riesenbetten der Vorzeit" einen Vortrag gehalten, der theils um seines interessanten Inhaltes theils um seines

Verfassers willen eine weite Verbreitung gefunden hat. Zuerst erschien der Vortrag gedruckt in der Zeitschrift der Gesellschaft „Antiquarisk Tidsskrift 1855—57. S. 88—101“ und daraus auch besonders unter dem Titel „Om Bygningsmaaden af Oldtidens Jaettestuer af Hans Majestaet Kong Frederik den Syvende til Danmark (Kjöbenhavn 1857. 8. — II. Ausgabe. Daselbst 1862. 8.)“; dann in Französischer Sprache unter dem Titel „Sur la construction des salles dites des géants par S. M. le Roi Frédéric VII de Danemark (Copenhague 1857)“ und in dem kürzlich ausgegeben Bande der „Mémoires des Antiquaires du Nord 1850—1860. S. 3—19.“ Ferner gab der Archäolog Johann Erasmus Wocel eine Böhmische Uebersetzung in der Zeitschrift des Vereins für das Böhmische National-Museum „Casopis Musea královstvi českého“ und in besonderem Abdrucke unter dem Titel „O stavbě obrovských hrobů od jeho veličenstva Bedřicha VII, Krále Dánského (v Praze 1859).“ Eine Neugriechische Uebersetzung des Grafen Joseph de Kigallas findet sich in der Zeitschrift „*Νέα Πανδώρα* (Jun. 1860. S. 97—103) und in besonderem Abdrucke unter dem Titel „*Περὶ τῆς κατασκευῆς τῶν οὕτω καλουμένων προδόμων τῶν Γιγάντων. Διατριβὴ συγγραφεῖσα, ὑπὸ τοῦ Μεγαλειοτάτου τε καὶ Φιλομούσου Βασιλέως τῆς Δανίας Φριδερίκου τοῦ Ζ.* (*Ἐν Ἑρμουπόλει* 1860.)“ Ausserdem giebt es eine Italienische Uebersetzung des Grafen Giancarlo Conestabile unter dem Titel „Sulla costruzione delle sale dette dei Giganti memoria di S. M. il Re Federico VII di Danimarca (Firenze 1860)“; zwei Englische Uebersetzungen, die eine von Thom. Frankland in der Zeitschrift „The Sketch Club. (Cincinnati 1860. Vol. 1. S. 7 ff.)“ unter dem Titel „On the construction of Cromlechs“ und die andere unter der Aufschrift „On the construction of Giant's houses or Cromlechs“ in der „Archäologia Cambrensis (London 1860).“ Die letzere Uebersetzung ist vom Professor Lucht in Altona gearbeitet, der jüngst auch eine Deutsche Uebersetzung („Ueber den Bau der Riesenbetten der Vorzeit von Seiner Majestät König Frederik dem Siebenten zu Dänemark. Kopenhagen 1863. 8.“) herausgegeben hat. Aus dem Vorworte dieser Deutschen Uebersetzung sind vorstehende Notizen entnommen.

[595.] Aus Leipzig.

Der Buchhändler Gustav Poenicke beabsichtigt, in nächster Zeit ein „Verzeichniss aller bis Ostern 1863 im Handel erschienenen photographischen Werke und Blätter mit Angabe der Verleger, Formate und Preise. Ein systematisch und alphabetisch geordnetes Hilfsbuch für Photographen, Sammler, Buch- und Kunsthändler“ (Lex. 8. Pr. $1\frac{1}{4}$ — $1\frac{1}{3}$ Thlr.) in Druck zu

geben, und macht auf die Wichtigkeit, welche seiner Ansicht nach dieses Werk für Photographen, Sammler, Buch- und Kunsthändler haben werde, im Voraus aufmerksam. In angemessenen Zeiträumen sollen die erforderlichen Nachträge folgen.

[596.] Aus Luxemburg

hat Hr. Dr. Ludw. Housse, Professor der Deutschen Sprache u. Litteratur am Athenäum, in Bezug auf seine im Anz. J. 1862. Nr. 748 erwähnte Schrift „Die Faustsage und der historische Faust" ein Schreiben eingesendet, mit dem Wunsche, dass dasselbe im Anz. abgedruckt werde. Wenn nun auch dieses Schreiben zum Abdrucke im Anz. eigentlich sich nicht eignet, so habe ich doch um des näheren Interesses willen, welches der Anz. seit längerer Zeit an der Faustsage und ihrer Litteratur genommen hat, ausnahmsweise dem Wunsche des Hr. Einsenders Folge geben zu können geglaubt. Das Schreiben lautet: „In Ihrer Anzeige meiner Abhandlung über die Faustsage und den historischen Faust haben Sie mir die Gerechtigkeit widerfahren lassen, dass Sie meine Schrift als „das Ergebniss tiefer eingehender und sorgfältiger Studien" bezeichneten, das „von grossem Interesse und Werth" sei und „insbesondere auch durch den die Berichte der Zeitgenossen und späteren Zeugen enthaltenden Abschnitt (S. 117—18) für den Anzeiger eine Bedeutung habe". Meine Schrift ist seitdem sehr verschieden, im Allgemeinen sehr günstig, beurtheilt worden. Welches auch immer der religiöse Standpunkt meiner Recensenten sein mochte, darin stimmen sie sämmtlich überein, dass ich die Urberichte über Faust vollständiger als das bisher geschehen ist, mitgetheilt habe. Soviel mir bis jetzt bekannt geworden, waren Hr. Düntzer und Hr. von Reichlin-Meldegg, deren Ansichten ich an mehren Stellen meiner Abhandlung bekämpfen musste, die Einzigen, welche mir auch dieses Verdienst streitig machten; der Erstere in einem Pasquill der Kölnischen Zeitung, der Letztere in einer 16 Seiten umfassenden Kritik meiner Schrift in den Heidelberger Jahrbüchern. Allerdings finden sich die Urberichte über Faust auch schon bei früheren Untersuchern der Sage, in den Abhandlungen von Heumann, Stieglitz, Emil Sommer, Düntzer, Reichlin-Meldegg u. A. zum grossen Theile abgedruckt, aber so abgerissen und ohne alle Rücksicht auf den Zusammenhang dieser Stellen mit dem, was unmittelbar vorhergeht oder nachfolgt, dass dieselben sehr einseitig und willkürlich interpretirt werden konnten. Nach Vervollständigung der Zeugnisse, wie sie in meiner Abhandlung nach dem Originaltexte mitgetheilt wurden, lässt sich nunmehr als unbezweifelte Thatsache feststellen: dass von den Augenzeugen Gast (1548/49) und Manlius (1562) an bis

auf Schickart (1621), der zuerst die Faustgeschichte in Zweifel zog, alle gleichzeitigen und späteren Schriftsteller von einem wirklich dämonischen Einflusse in Faust's Leben und Thaten vollkommen überzeugt waren. Diese Thatsache muss wenigstens heute als gewonnenes Resultat anerkannt werden, mag man nun von der Möglichkeit eines solchen Einflusses denken, was man will. Der scheinbare Widerspruch dieser übereinstimmenden Berichte mit den Zeugnissen von Trithemius und Mutianus wird meines Erachtens vollständig gelöst, sobald man auf die Zeit Rücksicht nimmt, in welcher der Zauberer der Sage nach als solcher wirklich auftrat. Wenn ich hierbei nach dem Englischen Faustbuch Second Report die Jahreszahl 1538 als Faust's Todesjahr gelten lasse, wonach sich als weitere Thatsache mit Bestimmtheit ergiebt, dass erst seit dem Jahre 1514 die Zeitgenossen in Faust's Auftreten übermenschliche Handlungen wahrzunehmen glaubten, so geschieht das nicht, als ob ich, wie mir irrthümlicher Weise vorgeworfen wurde, dem Second Report in allen seinen Theilen geschichtlichen Werth beilegte, sondern weil diese Jahreszahl mit der Sage sowohl als mit den zuverlässigen Angaben Wier's und Begardi's übereinstimmt. Jedenfalls kann diese Zeitbestimmung der Wahrheit nicht sehr ferne stehen. Der Widerspruch aber wäre gelöst, fiele auch das Sterbejahr des Zauberers um einige Jahre früher oder später. Zu den von mir mitgetheilten Zeugnissen füge ich nun noch zur Vervollständigung eine Stelle aus Luther's Tischreden, die für Ihre Leser, wie überhaupt für Solche, welche sich mit der Faustsage eingehend beschäftigt haben, von grossem Interesse sein dürfte. Angebliche Aeusserungen des grossen Reformators über den weltberühmten Zauberer finden sich bekanntlich in Widmann's Volksbuch unter der Ueberschrift: „Erzehlung, was D. Luther von D. Fausto gehalten hab". Auffallend müsste es erscheinen, wenn sich Luther über seinen Zeitgenossen, der in ganz Deutschland allgemeines Aufsehen erregt hatte, nicht irgendwo in seinen Schriften ausgesprochen hätte. Allein alle Nachsuchungen, die man dieserhalb angestellt, sind bis auf den heutigen Tag fruchtlos geblieben. Selbst Düntzer noch schreibt in seiner Abhandlung (die Sage von Doctor Johannes Faust): „In Luther's Schriften, auch in seinen Tischreden, findet sich merkwürdiger Weise keine Erwähnung von Faust". Meine Schrift über die Faustsage hatte leider schon die Presse verlassen, als es mir gelang, eine Aeusserung über Faust in Luther's Tischreden wirklich ausfindig zu machen. Diese Stelle, die ich den freundlichen Bemühungen des Hrn. Professor Dr. Marx aus Trier verdanke, findet sich in der Ausgabe von

Johannes Aurifaber vom J. 1566 (Datum der Vorrede) p. 37 und lautet wortgetreu: „Gottes wort allein überwindet des Teufels feurige pfeile vnd alle anfechtungen. Da vber tisch zu abends eines Schwartzkünstlers Faustus genant gedacht ward, saget D. Martinus ernstlich d' Teuffel gebraucht der Zauberer dienst wider mich nit, hette er mir gekont vnd vermocht schaden zu thun, er hette es lange gethan. Er hat mich wol offtmals schon bey dem kopff gehabt, aber er hat mich dennoch müssen gehen lassen." Man sieht, auch Luther theilte in seiner Ansicht über den berüchtigten Schwarzkünstler den allgemeinen Glauben seines Jahrhunderts. Da das Resultat meiner Untersuchungen auch für die Leser des „Anzeigers" nicht ohne Interesse sein dürfte, so wollen Sie, falls Ew. Hochwohlgeboren das für zweckmässig erachten, meinen Brief in einer der nächsten Nummern Ihrer geschätzten Zeitschrift der Oeffentlichkeit übergeben."

[597.] Aus Nordhausen

hat Adolph Büchting — „von mehren Seiten aufgefordert, einzelne Abtheilungen seines (s. oben Nr. 270) Repertoriums zu den Hinrichs'schen Verzeichnissen von 1857 — 61 drucken zu lassen, um solche an Litteraturfreunde zu verkaufen oder zu vertheilen" — den Plan, von dem Repertorium entweder alle Abtheilungen oder, nach Bedürfniss nur einige derselben einzeln und mit eigenen Titeln neu in Druck zu geben. Die Zahl der Abtheilungen würde 23 betragen.

[598.] Aus Rom

ist Hoffnung, dass, als eine Art Seitenstück zum Codex Sinaiticus, von dem Codex Vaticanus ein Theil des Neuen Testamentes in der Uncialschrift zur Veröffentlichung kommen werde. Dr. Heidenheim, Herausgeber der bei Perthes in Gotha erscheinenden theologischen Forschungen und Kritiken, der längere Zeit in der Vaticana gearbeitet und während dessen den Codex zur freien Benutzung unter den Händen gehabt hat, lässt eine solche Veröffentlichung hoffen.

(Augsb. allg. Zeit. Nr. 126. S. 2066.)

[599.] Aus Wien.

Der Alpenverein beabsichtigt von allen auf die Alpen und das Alpenleben bezüglichen älteren und neueren Landkarten, illustrirten Werken, Kunstblättern, Panoramen, Costümbildern etc. Kataloge anzulegen.

NEUER ANZEIGER
für
Bibliographie und Bibliothekwissenschaft.

Herausgegeben von Dr. J. Petzholdt.

August.	Inhalt:	1863.

[600.] Skizze eines bibliographischen Systems der Philologie.

Der Philologus ist ein Mann, welcher das Wort, die Rede, kurz die Sprache liebt und sich gern, ja vorzugsweise mit ihr beschäftigt, und Philologie ist also ganz regelrecht das Studium der Sprachen und der Sprachwissenschaft. Allerdings ist es noch nicht lange her, dass man dies allgemein unter jenem Worte versteht, und noch giebt es Manchen, der sich nicht mit uns einverstanden erklären wird. Um aber zunächst recht klar zu machen, was man bisher unter Philologie verstand, ist es unbedingt das Beste, man führt die Systeme, wie sie für diese Wissenschaft bisher aufgestellt wurden, dem Leser vor, der freilich ein unbefangener und offener sein muss; das Urtheil über dieselben kann dann nur ein abfälliges sein. Da es hierbei weder erforderlich, noch überhaupt hier gerade am Orte ist, in aller Breite die von Verschiedenen aufgestellten Systeme der Reihe nach in streng historischer Folge mitzutheilen, so wollen wir, mit Uebergehung früherer Versuche, zunächst das von Friedrich August Wolf aufgestellte mittheilen, der folgende Anordnung der philologischen Disciplinen gab: 1) Organon oder instrumentaler Kreis zur Einleitung, und zwar a) Philosophische Sprachlehre, b) Grammatik der Griechischen und Lateinischen Sprache; c) Hermeneutik, d) Kritik, e) Composition; 2) Reale Fächer, und zwar a) Geographie und Uranographie, b) alte Völkergeschichte, c) Chronologie und historische Kritik, d) Antiquitäten beider Völker, e) Mythologie, f) Geschichte der gelehrten Aufklärung im Alterthum, und zwar α) äussere Litterarhistorie und β) Geschichte der redenden Künste und Wissenschaften unter beiden Völkern, γ) Notiz von den mimetischen Künsten; 3) Unmittelbare Betrachtung der alten Kunstwerke und zwar a) Archäologische Notiz derselben, b) Kunstlehre, c) Kunstgeschichte,

d) Archäologie der Baukunst; 4) Mittelbare Betrachtung gemischter Denkmäler: a) Numismatik, b) Epigraphik. Anhang: Litterarhistorie und Bibliographie der Philologie. — Böckh, dieser Glanzpunkt für die altclassischen Studien, gab, allerdings vor längerer Zeit, in seinen Vorlesungen über Encyklopädie und Methodologie der philologischen Wissenschaften folgende Classification: a) formale Disciplinen (Thätigkeiten) und b) materiale (Produkte). Zum formalen Theile rechnet er: Hermeneutik und Kritik; zum materialen Theile: Staatsleben, Familienleben, Cultus (nebst Kunst), Wissenschaft, und zwar a) Mythologie, b) Geschichte der Philosophie, c) einzelne Disciplinen (Mathematik, Naturwissenschaften, ethische Wissenschaften), d) Litteraturgeschichte, e) Geschichte der Sprache und Grammatik. — Matthiä versteht in seiner Encyclopädie und Methodologie der Philologie (Leipzig, 1835 erschienen) unter Philologie das Studium des Griechischen und Römischen Alterthums und der Sprache beider Völker, trennt davon die Linguistik, oder das Studium der neueren Sprachen, und die Orientalisten oder diejenigen, welche sich dem Studium der Morgenländischen Sprachen widmen, und bemerkt dann noch ausdrücklich, dass man als den eigentlichen Zweck der Philologie nur ansehen könne, theils die Schriften der Alten nicht blos selbst zu verstehen, sondern auch Anderen zu erklären, theils die Flecken und Fehler, die sich aus verschiedenen Gründen und Zufällen in sie eingeschlichen haben, zu verbessern. So werde man also unter Philologie die Wissenschaft von der Erklärung und Berichtigung der Schriften der Griechen und Römer zu verstehen haben. Diese Wissenschaft theilt er dann a) in einen theoretischen Theil, der 1) in die Sprachkunde, 2) die Alterthumskunde, und b) in einen praktischen Theil, der 1) in die Hermeneutik und 2) die Kritik zerfällt, und die Alterthumskunde zerlegt er wieder a) in Geographie und Geschichte, b) eigenliche Alterthümer und c) Denkmäler. — Mit Uebergehung der von Ast in seinem Grundrisse der Philologie gegebenen Eintheilung und Erklärung der Philologie erwähne ich hier nur noch den um die sogenannten classischen Studien so hoch verdienten Bernhardy, der in seinen bereits 1832 erschienenen Grundlinien zur Encyklopädie der Philologie den Begriff der Philologie ebenfalls in dem früher allgemein gangbaren Sinne der sogenannten classischen Philologie fasst und (S. 47) folgendermassen eintheilt: 1) Hermeneutik, 2) Kritik, 3) Grammatik, 4) antike Litteraturgeschichte, 5) Geographie der Alten, 6) Geschichte der Alten mit ihren Antiquitäten, 7) Mythologie der Alten, 8) Kunst der Alten nebst Epigraphik (oder der Inschriftenkunde) und Numismatik, 9) Litteraturgeschichte der Philologie.

Wenn wir gleich schon aus diesen wenigen Beispielen, die sich, wie gesagt, erforderlichen Falles leicht vermehren liessen, ersehen, dass der Begriff des Wortes einmal höchst einseitig und das andere Mal wieder zu weitschichtig genommen ward, so müssen wir doch offen gestehen, dass die besseren Systeme wenigstens ein historisches Recht für sich beanspruchen konnten, und wir wollen ihnen dies in keiner Hinsicht streitig machen. Zwar wurden in frühster Zeit bei den Indern schon treffliche sprachliche Untersuchungen vorgenommen, aber sie blieben auf das Sanskrit beschränkt und gelangten nicht zur Kenntniss fremder Völker, besonders nicht zu der des Abendlandes. Hier waren es zuerst und in hervorragender Weise die Hellenen, die die Bahn brachen, den Grund legten und ihre Forschungen dann an Rom übergaben, wo auch Einiges wenigstens zur Erhaltung der begonnenen Studien gethan wurde. Nach dem Schweigen mehrer Jahrhunderte erstand das sprachliche Studium so recht eigentlich mit dem Wiederaufleben der Wissenschaften, doch nur sehr langsam und auf vielen Um- und Abwegen. Alle sprachliche Forschung bezog sich aber, wie natürlich, auf die beiden sogenannten classischen Sprachen, während die Orientalischen fast keine, die modernen Europäischen, wie auch die Afrikanischen, Amerikanischen und Polynesischen aber gar keine Beachtung, eher Verachtung erfuhren. Somit konnte alle sprachliche Forschung nur am Hellenischen und Romäischen stattfinden und kam wohl in Einzelheiten weit vorwärts, doch drang sie nicht mit wahrhaft kritischem Blicke in das Innere der Sprache, weil ihr eben die Kenntniss der zu dem Hellenischen und Romäischen streng gehörigen Sprachen abging. Nachdem sich langsam aber mit Entschiedenheit das Studium des sogenannten Orientalischen, d. h. des Hebräischen, Syrischen und Arabischen, einen Platz neben dem Hellenischen und Romäischen auf dem Gebiete der Philologie erkämpft, das Studium des Sanskrit ebenfalls immer grössere Dimensionen angenommen hatte, die modernen Europäischen Sprachen mit gleichem Eifer und Ernste wie die sogenannten beiden Altclassischen Sprachen betrieben und die gegenseitige Vergleichung der bisher bekannten Sprachen mit scharfer Kritik vorgenommen und gefördert wurde, war es erst möglich, dass sich ein richtigerer Begriff der Philologie bildete und verbreitete, wie auch ein dem dermaligen Standpunkte der Sprachwissenschaft angemessenes System aufstellen liess. Wir haben das erste derartige in der von Schmitz herausgegebenen Encyklopädie des philologischen Studiums der neueren Sprachen (1859) gefunden und theilen es hier mit. Nachdem derselbe die Sprachwissenschaft theils als Wissenschaft der Sprache, d. h. des allgemeinen

Wesens der menschlichen Sprache überhaupt theils als Wissenschaft der Sprachen, d. h. einzelner, vieler oder aller Sprachen, erklärt hat, so theilt er den Gegenstand aller sprachwissenschaftlichen Erkenntniss und Kunde in 1) den Sprachbau, 2) den Sprachschatz und 3) die Sprachgeschichte. A. Den Sprachbau oder die Formen und die Gesetze der Sprache betrachtet die Grammatik, die in 3 Theile zerfällt, a) die Lautlehre, welche die Orthoepie (die Lehre von den Lauten ihrer Aussprache nach), die Orthographie (die Lehre von der schriftlichen Darstellung der Laute und Lautverbindungen), die etymologische Lautlehre (die Lehre von den Lauten ihrer Abstammung nach) und zugleich die Verslehre oder den Theil der Lautlehre umfasst, welcher die Sprache oder Rede in gemessenen, rhythmischen und gereimten Reihen betrachtet; b) die Wortlehre, auch Formlehre oder Etymologie genannt, die die Wortarten oder Redetheile, die Bildung der Wortformen, die Ableitung und Zusammensetzung der Wörter behandelt; c) die Satzlehre oder Syntax, welche die Theile und Formen des Satzes und der Satzarten betrachtet. B. Der Sprachschatz, d. h. der gesammte Vorrath von Wörtern und Ausdrucksweisen einer Sprache, das Material der Sprache, ist der Gegenstand des Wörterbuches oder Lexikons, deren verschiedene Arten das etymologische, synonymische, phraseologische, systematische, Sprüchwörtersammlungen, Reimwörterbücher, auch orthoepische und überhaupt grammatische sind. C. Die Sprachgeschichte betrachtet den Ursprung und die allmählige Ausbildung und Umbildung der Sprachen und Mundarten, ihre inneren und äusseren Schicksale; sie ist auf's Innigste mit der Litteraturgeschichte verbunden und bisher fast nur in den besseren Werken derselben beachtet worden.

Dieses neueste System verzeichnet hiermit alles Das, was unmittelbar zur Sprache und Sprachwissenschaft gehört, und wir müssen daher zunächst bemerken, dass mit Annahme dieses Systems von selbst alle Schriftwerke der alten Hellenen, Römer, Hebräer, Araber, Inder und des Zend aus den Bibliotheks-Katalogen der Philologie zu entfernen und die Historiker in die Geschichte, die Redner und Dichter unter die schönen Wissenschaften, auch Belletristik genannt, aufzunehmen sind, wie man es bei den modernen Sprachen schon längst gethan hat. Freilich wird dies nicht sofort bei schon länger bestehenden Bibliotheken, besonders denen grösseren Umfanges, geschehen können und werden diese daher den Titel des philologischen Kataloges noch mit dem Zusatze versehen müssen: „mit Einschluss der Hellenischen, Römischen und Orientalischen Schriftwerke". — Fügen wir nun zu jenem von Schmitz gegebenen Systeme das allgemeine Bibliographische

Material, die Hilfswissenschaften der Philologie und die nöthige Classification der Sprachen hinzu, so ergiebt sich für uns folgendes System:

Philologie als Sprachwissenschaft.

I. Genereller Theil:
  a) Geschichte und Litteratur,
  b) Propadeutik, Methodologie und Encyklopädie,
    α) generell: alle Sprachen,
    β) speciell: eine Sprache;
  c) Vermischte Schriften, und zwar:
    1) Zeitschriften und Schriften von mehren Verfassern, sogenannte Opuscula, Miscellanea etc.;
    2) Schriften von einzelnen Verfassern, soweit sie nicht schon unter a. erwähnt wurden;
  d) Classification der Sprachen.

II. Specieller Theil:
  a) Grammatik (Sprachbau),
    α) generell,
    β) speciell;
  b) Lexikologie (Sprachschatz),
    α) generell,
    β) speciell;
  c) Sprachgeschichte (Darstellung der Fortentwickelung der Sprache),
    α) generell,
    β) speciell;
  d) Hilfswissenschaften:
    1) Hermeneutik,
      α) generell, alle oder mehre Sprachen,
      β) speciell, eine einzelne Sprache;
    2) Kritik,
      α) generell,
      β) speciell;
    3) Epigraphik,
      α) generell,
      β) speciell.

Ein Anhang würde, wie das Patois oder die Mischsprachen und Mischdialekte bei der Classification der Sprachen, so hier die Spielereien der Pasilalie und Pasigraphie umfassen.

Haben wir so hoffentlich hinreichend klar eine dem gegenwärtigen Standpunkte der Wissenschaft angemessene Erklärung und Classification der Philologie gegeben, so wenden wir uns zum zweiten Theile unserer Aufgabe, nämlich zur Classification der Sprachen oder dem 4. Abschnitte des generellen Theiles

unseres Philologischen Systemes, weil dieses noch einer ganz besonderen Besprechung bedarf. Es ist dies eine keineswegs leichte Aufgabe und wir müssen, um dem Vorwurfe diktatorischer Anmassung zu entgehen, in dieser Hinsicht gleich im Voraus erklären, dass selbst das schliesslich von uns gebilligte System der Classificirung nicht ein unumstössliches ist, dass es vielmehr in seinen Unterabtheilungen noch gar mancher Verbesserungen harrt, die ihm aber nicht eher mit Erfolg zu Theil werden können, als bis es gelungen sein wird, theils die Sprachen und Dialekte Hinderindiens und Polynesiens, theils die Negersprachen und Dialekte Central- und Süd-Afrika's, theils endlich die Sprachen und Dialekte der Indianer Amerikas genau zu prüfen und das Zusammengehörige in strenger Folge und Verbindung zu ordnen. Es ist bereits Viel von kühnen Reisenden und tüchtigen Forschern im gesammelten Materiale geleistet worden und jedes Jahr bringt Neues und Sichereres, aber es bleibt trotzdem noch ein grosses Feld der Forschung urbar zu machen. Früher begnügte man sich nach der angenommenen Rasseneintheilung (wobei die Blumenbach'sche am Meisten Beachtung fand) auch die Sprachenfamilien zu normiren, oder hing an ganz äusserlichen Erscheinungen, wie Eichhorn und Andere. Aber wie die neueren Naturforscher und Geographen, besonders die Physiologen schon länger eingesehen haben, man war selbst nur für die Rasseneintheilung noch zu gar keinem sicheren Resultate gekommen und besonders für die Eintheilung der Sprachenfamilien auf einem ganz unsicheren Wege, und wenn auch Dumeril, Cuvier, Virey, Maltebrun, Desmoulins, Maury, Lacepède, Lesson, Morton, Pickering und Prichard die Blumenbach'sche Eintheilung zu bessern suchten, ja irgend ein Vielschreiber von Tages-, Nacht-, Morgen- und Abenddämmerungs-Völkern sprach, so stellte sich doch immer klarer heraus, dass nur durch Heranziehen der Forschungen über die Sprachenfamilien, Sprachenstämme etc. auch für die Classification der Rassen erst etwas Sicheres gefunden werden könne. So lange nun das Studium des Hellenischen und Romäischen die Philologen oder Sprachforscher allein in Anspruch nahm, das Orientalische oder richtiger das Semitische im Hebräischen, Syrischen und Arabischen nur schwache Theilnahme fand oder zeitweilig sogar gemissbraucht wurde; da konnte freilich an eine bessere und richtigere Eintheilung der Sprache und Classificirung nach ihrer Verwandtschaft nicht gedacht werden. Erst nachdem das Sanskrit hervorragende Gelehrte als seine Freunde erlangt hatte, wie einen Friedrich Schlegel, Wilhelm von Schlegel, Wilhelm von Humboldt, Franz Bopp, Pott, Lassen, Rosen, Bournouf; als gebildete Reisende die Sprachen und Dialekte studierten, Wörter-

sammlungen in immer grösserem Massstabe und gesichteter anlegten, Vergleiche anstellten; als die Missionäre nicht blos für sich oder höchstens zum Uebersetzen einiger Theile der heiligen Schriften der Christen die mannigfaltigsten Sprachen zugänglich machten, Wörtersammlungen und Sprachlehren anfertigten; — erst da war es möglich, bei reichlich vorliegendem Materiale eine einigermassen richtige Classification der Sprachen zu geben, in der grossen Zahl der Sprachen einige Uebersicht und Ordnung mit Erfolg herzustellen und somit die Hoffnung auf ein endliches richtiges Resultat zu begründen. Dass aber die ersten Versuche noch schwache waren, die jetzt von Niemandem mehr als etwa von dem Historiker beachtet werden, liess sich leicht erwarten. Wir wollen daher nur erwähnen, dass weder Hervas' noch Adelung-Vater's, noch Eichhorn's und mehrer Anderer, selbst in neuester Zeit noch Lebender Systeme oder einfacher Anordnungen jetzt noch eine Beachtung finden können, und dass selbst die noch 1851 in dem schönen Werke: The Bible of every Land. A history of the sacred scriptury in every language and dialect etc. (London, Bagster and sons) wieder aus Eichhorn's und Anderer Schriften aufgenommene Eintheilung in Einsilbige und Mehrsilbige Sprachen verworfen werden muss. Balbi, der sich ein sehr grosses Verdienst durch seine sehr sorgfältige und für damalige Zeiten auch sehr übersichtliche Classification der Sprachen sowohl in seinem Atlas ethnographique (1826) als in seinem Abrégé de géographie (1834) erworben hat, theilt die Sprachen ein: I. in Asiatische, a) Semitische, b) Kaukasische, c) Persische, d) Indische, e) Transgangetische, f) Tatarische, g) Sibirische; II. Europäische, a) Baskische, b) Celtische, c) Thrakische, d) Germanische, e) Slawische, f) Uralische; III. Afrikanische, a) Nilgegend, b) Atlasgegend, c) Nigritisch-Seeisch, d) Südafrikanische; IV. Okeanische, a) Malayische, b) Australneger; V. Amerikanische, a) die von Südamerika, b) Peru, c) die Guarani-Brasilische, d) die vom Orinoco-Amazonen-Flusse, e) von Guatemala, f) von Anahuac oder Mexico, g) die des westlichen und nördlichen Central-Amerika, h) die des Missouri-Columbia, i) die der Alleghani- und Seenregion, k) die der Westküste Nordamerikas und endlich l) die des nördlichsten Amerika.

Wenn gleich im Einzelnen hier ein Zusammenhang nicht gerade geläugnet werden kann, so ist doch das oberste Eintheilungsprincip ein äusserliches, das nach den Erdtheilen, entbehrt also jetzt nach den Satzungen der vergleichenden Sprachforschung aller und jeder Berechtigung und verdient desshalb hiermit gar keine Beachtung. Besseres suchte schon Friedrich Schlegel zu geben, der die Sprachen eintheilte in: flexionslose (wie z. B. das Chinesische), affigirende, d. h. Alles durch

Suffixa und Präfixa bildende, und flectirende. Diese Eintheilung billigte A. W. Schlegel. W. v. Humboldt's Versuch einer Classification giebt der um Sprachforschung hoch verdiente Steinthal so an: A. Unvollkommene Sprachen. a) Partikel-Sprachen, das Verbum ohne jeden charakterisirenden Ausdruck: das Malayisch-Polynesische, Barmanische etc.; b) die Pronominal-Sprachen, das Verbum durch angefügte Pronomina charakterisirend: die Amerikanischen Sprachen; B. Vollkommene Sprachen, a) isolirend: das Chinesische, b) flectirend: das Semitische und das Indoeuropäische. Steinthal zeigt aber zugleich das Fehlerhafte dieser Anordnung. Bopp dagegen erkennt zwar den wissenschaftlichen Werth einer naturhistorischen Classification der Sprachen, wie sie Schlegel erstrebte, an, deckt aber unnachsichtlich die Widersprüche desselben und seine mangelhafte historische Sprachkenntniss auf und versucht selbst folgende Eintheilung: 1) Sprachen ohne eigentliche Wurzeln und ohne Fähigkeit zur Zusammensetzung und daher ohne Organismus, ohne Grammatik; so das Chinesische; 2) Sprachen mit einsilbigen Wurzeln, die der Zusammensetzung fähig sind und fast einzig auf diesem Wege ihren Organismus, ihre Grammatik gewinnen; so das Sanskritische; 3) Sprachen, die ihre grammatische Form nicht bloss durch Zusammensetzung wie die zweite Classe, sondern auch durch blosse innere Modification der Wurzeln erzeugen; dies die Semitischen. Diesen technischen Gesichtspunkt billigte früher auch Bopp's Schüler Pott, später aber (1848) stellte er, nach Schlegel's und Humboldt's Vorgange folgende Classification auf: 1) isolirende Sprachen, in welchen noch Stoff (Wurzel, Hauptbegriff) und Form (Ableitungs- und Abbiegungsmoment, Nebenbegriff, Bestimmung) in völliger Getrenntheit beharren; einsilbige Sprachen (Chinesisch und Indo-Chinesisch); 2) agglutinirende, worin Stoff und Form fast nur äusserlich aneinander kleben (Tatarisch, Türkisch und Finnisch); 3) eigentlich flexivische Sprachen, in denen innige Durchdringung von Stoff und Form stattfindet, so dass beide sich zur unauflöslichen Einheit verschmelzen. Diese Classe ist die eigentlich normale; die Norm aber wird überschritten von anderen, besonders den Amerikanischen Sprachen, die die 4. Classe oder die transnormale, die einverleibende, bilden. Dass hiermit ein Schritt vorwärts gethan wurde, steht fest und wird auch von Steinthal anerkannt. F. Hermes in Herrig's Archiv Bd. XXIX, S. 231 sq. schloss sich dieser Eintheilung streng an, während Karl Hoffmann, ebendaselbst Bd. XXX, S. 34 flgd., die Dreitheilung: einsilbige, anfügende und flectirende, vorzog, wie es schon Maury (1857) gethan hatte, dem Perty in seinen Grundzügen der Ethnographie (1859) folgte. Schleicher (in seinem Com-

pendium der vergleichenden Grammatik der Indogermanischen Sprachen, Bd. 1, 1861) giebt ebenfalls eine Dreitheilung und zwar 1) Sprachen, die nur aus ungegliederten unveränderlichen Bedeutungslauten bestehen, isolirende Sprachen, z. B. das Chinesische; 2) Sprachen, die zu diesen unveränderlichen Bedeutungslauten vorn, in der Mitte, am Ende oder an mehren Stellen zugleich Beziehungslaute (bezeichnet als Suffix, Präfix, Infix) fügen können, zusammenfügende Sprachen, z. B. die Finnische, Tatarische, Dekhanischen und die meisten Sprachen überhanpt; 3) Sprachen, die die Wurzel selbst zum Zwecke des Beziehungsausdruckes regelmässig verändern können und dabei die Mittel der Zusammenfügung beibehalten, flectirende Sprachen, wohin, soweit unsere Kenntniss jetzt reicht, der Semitische und Indogermanische Sprachstamm gehört. Endlich hat Steinthal in der zweiten Bearbeitung seiner Classification der Sprachen als: Charakteristik der hauptsächlichsten Typen des Sprachbaues (Berlin, 1860) die bisherigen Classificationen einer ausführlichen Prüfung unterworfen und kommt zu dem Resultate, dass das Eintheilungsmerkmal nicht irgend eine vereinzelte Bestimmung an den Sprachen sein darf, welche willkürlich aus vielen Bestimmungen herausgegriffen wird, sondern dass es den ganzen sprachlichen Organismus durchdringen und bestimmen muss, und, da es einen Organismus bestimmen soll, selbst die organische Natur an sich tragen muss. Den sprachschaffenden Geist oder das Volksbewusstsein, insofern es spracherzeugend ist, nennen wir mit Humboldt den inneren Sprachsinn; er bringt das eigenthümliche System der grammatischen Kategorieen einer Sprache hervor. Mithin ist auch dieser lautliche Ausdruck bei der Eintheilung der Sprachen zu erwägen. Demnach haben wir zuerst die Sprache nach ihrer psychologischen Natur zu bestimmen, dann aber auch die äussere Gestaltung als den Abdruck jener inneren Bewegung zu berücksichtigen. Durch die Vereinigung der Auffassungs- und Gestaltungsweise der Sprache wird ihre Form überhaupt bestimmt. Je tiefer und reiner der Volksgeist das Wesen der Form ergriffen hat, eine desto höhere Stufe wird seine Sprache einnehmen; denn um so mehr nähert sie sich den Kategorieen des Begriffes. Das formale Wesen der Sprache liegt immer in der Construction, d. h. in der reinen Thätigkeit, Synthesis an sich, im Ausdruck der Prädicirung, der Attribuirung, der Objectivirung, als der geistigen Functionen sprachlicher Vorstellung. Aus Allem geht hervor, dass nur eine Zweitheilung, in formlose und Formsprachen, statthaft ist, von denen sich je eine wieder in mehre Unterabtheilungen zertheilt. Steinthal giebt daher S. 327 folgende Classificirung:

A. Formlose Sprachen:

1) nebensetzend:

I. die Hinterindischen Sprachen;

2) abwandelnd:

a. Inhalts-Bestimmungen durch Reduplication und Präfixa ausdrückend:

II. die Polynesischen Sprachen;

b. Inhalts-Bestimmungen durch den Wurzeln hinten angefügte Anhänge ausdrückend:

III. die Ural-Altaischen oder Ugro-Tatarischen Sprachen;

c. Beziehungen und Inhaltsbestimmungen durch Einverleibung ausdrückend:

IV. die Amerikanischen Sprachen.

B. Formensprachen:

1) nebensetzend:

V. das Chinesische;

2) abwandelnd:

a. durch Präfixa, Initialflexion und Suffixa:

VI. die Central- und Südafrikanischen Sprachen;

b. durch lose Anfügung der grammatischen Elemente:

VII. das Aegyptische;

c. durch inneren Wandel der Wurzel:

VIII. das Semitische;

d. durch eigentliche Suffixa:

IX. das Sanskritische, auch Arische und Indogermanische genannt.

Somit haben wir (denn die Central- und Südafrikanischen oder Neger- und Bantu-Sprachen fügten wir vor dem Aegyptischen ein, während sie Steinthal unbegreiflicher Weise in seiner Schrift nicht erwähnt) im Ganzen 9 Abtheilungen, in die sämmtliche Sprachen gehören. Freilich kennen wir von ihnen nur die des Semitischen und Sanskritischen oder die sogenannten Indogermanischen Sprachen genauer, so dass sie sicherer an einander gereiht und zu kleinen Unterabtheilungen verbunden werden können. Von allen übrigen Abtheilungen ist vor der Hand nur eine Uebersicht der bisher bekannt gewordenen Sprachen und Dialekte (am Besten in alphabetischer Ordnung) zu geben und man wird in dieser Hinsicht noch länger warten müssen, ehe man zu so einer Sicherheit, wie bei Nr. VIII. und IX., gelangen kann.

Versuchen wir jetzt hier nach den uns gebotenen Hilfsmitteln eine speciellere Angabe der verschiedenen **neun** Abtheilungen.

I. Hinterindische Sprachen (in alphabetischer Ordnung):

Burmesisch (Barmanisch), Cambodjisch, Peguesisch (auch Talain und Mon genannt) und Siamesisch (auch Thay genannt). Von den zahlreichen Dialekten werden erwähnt: das Ahom, Arakanesische oder Bukheng, das Cacharesische, das Karen oder Karaun auch Karien, das Laosische oder Lau, das Munipurische und eine noch grössere Anzahl solcher Dialekte, die an sich ziemlich niedrig stehen und in Schriftwerken nicht vertreten sind, von denen Bagster (natürlich in Englischer von mir am Räthlichsten beibehaltener Schreibung) anführt: Abors, Aka, Bod, Bor-Abors, Ciampa oder Tschampa, Dufla, Garo, Jili, Kakyen, Khyen oder Kolun, Khumia, Kyo, Lolos, Miri, Mischim, Moitai, Muttuck, Quanto, Singpho, Silona oder Salong.

II. Polynesische (vorherrschend Malayische) Sprachen.

1) Indo-Malayisch (nach Englischer Namenschreibung): Balines (Balisch), Bima, Borneodialekte: Dajak, Biajuk, Murung, Kupuas, Sooloo und Tidong; Carolineninselndialekt; Celebesdialekte: Bugis, Macassar, Mundhar, Gunung-teli, Menadu, Turajas, Dialekt von Buton-Island und Sangir-Island; Ende oder Floris; Formosan; Javadialekte: Javanese, Sunda, Basi-Krama; Lombok, s. Sasak; Madurese, Malagasse (Madagaskar), Mangerei; Molukkendialekte: Sirang oder Ceram, Saparua, Ternati, Tidore; Nyas; Philippinendialekte: Tagala, Mindanao, Bisayan, Maitim, Inagta, Pampanga, Pangasinan, Zambules, Ygorotes, Ylocos, Cayagan und Batanga; Poggy oder Pugai-Islanddialekt; Sasak oder Lombok; Sumatradialekte: Batta, Lampong, Rejang, Korinchi und Achinese; Sumbava; Tagala auf (den Philippinen und) den Ladronen; Timordialekte: Timor, Manatoto, Coupang, Rotti, Sava und Bebber.

2) Oestliche Stämme: Oster-Insel-Dialekt; Feejeean- (Vidji-, Fidschi-) Dialekt; Hawaiisch; Maori oder Neu-Seeländisch; Marquesisch; Pelew-Inseln; Rorotongisch; Samoisch; Tahitisch; Tongaisch.

3) Sprachen und Dialekte der Negritos, auch Papuas genannt, nebst Haraforas, Alfurus und Endamenen: Andamanen- und Nicobaren-Dialekte; Penang auf den Philippinen; Dialekt von Neubritannien, Neuirland, der Louisiade, der Salomonsinseln, von Neuguinea, Borneo (Tamman), der Taomaco und der Neuholländer oder Australier.

(Schluss folgt.)

[601.] Kritische Uebersicht der Shakespere-Bibliographie*).

Ueber W. Shakspeare. Von Joh. Joach. Eschenburg. Mit Shakspears Bildniß. Zürich bei Orell, Geßner, Füßli und Comp. 1787. 8°. 2 Bll. 686 S. mit 1 Taf. (Neue Titelausgabe. Daselbst 1806. 8°.) Pr. 1 Thlr. 16 Gr., antiq. ca. 20 Ngr.

Eine ihrer Zeit höchst achtbare Arbeit, die in dem VII. bis IX. Abschnitte (VII. Ueber die englischen Ausgaben und Herausgeber der Sh.'schen Schauspiele, S. 281—401; VIII. Ueber einzelne kritische Schriften, Sh. und seine Herausgeber betreffend, S. 401—48; IX. Verzeichniss der Umarbeitungen, Nachahmungen und Uebersetzungen Sh.'scher Schauspiele, S. 449—523) für die Bibliographie von besonderem Interesse ist.

Bibliotheca Steevensiana. A Catalogue of the Curious and Valuable Library of George Steevens (Editor of Shakespeare), comprehending an extraordinary fine Collection of Books, in Classical, Philological, Historical, Old English and General Literature; many of which are extremely scarce, and the whole in fine condition. London, print. by Barker. 1800. 8°. VI, 125 S. Antiq. Pr. c. 15 Ngr. (Auct. 13. Mai 1800.)

Für Shakespere- und damit verwandte Litteratur von wesentlichem Interesse, und in dieser Beziehung bei weitem wichtiger als „A Catalogue of the greater Portion of the Library of the late Edmond Malone, Editor of Shakspeare, (including a few duplicates of his early English Poetry. London, print. by Wright and Murphy. 1818. 8°. 1 Bl. 83 S. Antiq. Pr. c. 15 Ngr. (Auct. 26. Nov. 1818.)" der für Shakespere so gut wie ohne Belang ist.

* A Catalogue of the Books, Paintings, Miniatures, Drawings, Prints, and various Curiosities, the Property of the late Samuel Ireland (including a List of the Shaksperian Forgeries). London. 1801. 8°.

Verkaufskatalog?

* Catalogue of Captain Sabine's Collection of Books relating to Shakespeare. London, Sotheby. 1820. 8°.

Verkaufskatalog.

Shaksperiana. Catalogue of all the Books, Pamphlets &c. relating to Shakspeare. To which are subjoined, an Account of the early quarto Editions of the Great Dramatist's Plays and Poems, the Prices at which many copies have sold in

*) Das den 23. April 1864 bevorstehende Shakespere-Jubiläum wird sicher auch auf einen besonderen Aufschwung der Shakespere-Litteratur von Einfluss sein, und die Presse dann gewiss mehrfach Gelegenheit nehmen, öffentlich darüber Bericht zu erstatten. Als Vorläufer dieser Berichte dürfte eine kritische Uebersicht der bereits vorhandenen Shakespere-Bibliographien vielleicht Manchem willkommen sein.

public sales; together with a List of the leading and esteemed Editions of Shakspeare's collected Works. London, print. for Wilson. 1827. 8°. XLI, 69 S. Pr. 5 sh., auf Gr. Pap. 7 sh. 6 d.

Enthält Nichts als Englische Litteratur; für diese ist aber das Büchelchen von gressem Werthe. — S. 37—48 findet sich abgedruckt der die Shakesperiana umfassende Theil des „*Catalogue of some Books in the possession of H. Jadis (London, 1826. gr. 8°. 48 S.)", der auch unter dem Titel „*Shakesperiana: a complete Collection of the Books and Pamphlets which have been published, relative to the life, or illustrative of the writings of Shakespere, in the possession of H. Jadis. (London, print. at the Temple printing office. 1826. gr. 8°.)" besonders ausgegeben worden sein soll. Die Jadis'sche Sammlung ist 1828 zur Versteigerung gekommen.

* Shakespeare and his Commentators. By T. Lowndes. London. 1831. 8°. 23 S. Nur 52 Exempl. Antiq. Pr. c. 6 sh.

Aus dem Lowndes'schen „Bibliographers Manual of English Literature" besonders abgedruckt. Vgl. die neuere Auflage des Lowndes'schen Werkes von Bohn 1863.

Shakesperiana. A Catalogue of the early editions of Shakespeare's Plays, and of the commentaries and other publications illustrative of his Works. By James Orchard Halliwell. London, Smith. 1841. gr. 8°. 46 S. Pr. n. 1 Thlr., auf Gr. Pap. 6 Thlr., ein Exempl. auf Perg. mit 1 L. 14 sh. bezahlt.

Eines der besten, auf eigenen Forschungen des Herausg.'s beruhenden, aber nur Englische Ausgaben enthaltenden Sh.-Litteraturverzeichnisse, welches sich hier und da auch unter dem Umschlagstitel „Shakesperiana. An Account of Shakespeare's Plays and their Commentaries" angeführt findet.

Omtrekken eener Algemeene Litteratuur over William Shakspeare en deszelfs Werken; door Jurriaan Moulin. II. Stuk. Kampen, van Hulst. 1845. 8°. 48 S. Nur 183 Exempl.

Mehr als das II. Heft ist nicht erschienen, weil der Herausgeber die Theilnahme des Publikums, von welcher er die Publikation des I. Heftes abhängig gemacht hatte, nicht gefunden zu haben scheint. Allerdings hat aber auch die Schrift ihre wesentlichen Mängel; sie enthält zwar eine Menge mit vielem Fleisse gesammelter und alphabetisch geordneter Materialien, deren eigentliche Verarbeitung jedoch den Lesern zum grossen Theile selbst überlassen geblieben ist. Zudem sind die Materialien nicht einmal überall hinreichend bibliographisch genau verzeichnet.

Le Moniteur de la Librairie Courrier de l'Amateur de Livres. IV. Année. Paris, Barrois. 1845. 8°. Enthält Nr. 5. S. 73—78 ein Verzeichniss von Shakspeare-Litteratur.

Nur für buchhändlerische Zwecke.

On the earliest Quarto Editions of the Plays of Shakespeare. By J. Payne Collier. Enthalten in: The Shakespeare Society's

Papers. Vol. III. London, print. for the Shakespeare Society. 1847. gr. 8°. S. 58—83.

Bibliographisch genaue Beschreibung, die fast genauer als nothwendig ist.

* Catalogue of the Tyrrel Collection of Shaksperian Prints and Shaksperiana. 1850. 8°.

So hier und da angeführt.

J. M. C. Armbruster's at Leipsic Shakespeare-Catalog containing a collection of valuable Standard-Editions, and Commentaries, Illustrations etc. to the Works of the British Bard. — Shakespeare-Catalog. Auswahl werthvoller Ausgaben der Werke des brittischen Barden und der zu denselben gehörenden Commentare und Illustrationen etc. in englischer Sprache. Leipzig, Armbruster. 1851. 8°. 1 Bl. 8 S.

Verkaufskatalog, aber bibliographisch einiger Beachtung wohl werth.

J. M. C. Armbruster's at Leipzic Catalogue of English Books. No. II. New and second-hand. Catalog des englischen Bücher-Lagers von J. M. C. Armbruster in Leipzig, enthaltend: Eine Auswahl älterer und neuerer Bücher aus allen Fächern, darunter eine schätzbare Sammlung von Ausgaben der Werke Shakespeare's und der zu denselben gehörenden Commentare etc., eine sehr vollständige Sammlung erster Abdrücke Hogartischer Kupferstiche, und eine nicht unbedeutende Anzahl Vorzüglicher Englischer Stahlstiche. Leipzig, Druck von Leiner. (Paris, Gebr. Schlesinger.) 1851. 8°. 2 Bll. 110 S.

Enthält S. 50—57 Shaksperiana.

Die Shakspeare-Literatur in Deutschland. Vollständiger Catalog sämmtlicher in Deutschland erschienenen Uebersetzungen W. Shakspeare's sowohl in Gesammt- als Einzel-Ausgaben, aller bezüglichen Erläuterungs- und Ergänzungsschriften, wie endlich aller mit ihm in irgend einer Beziehung stehenden sonstigen literarischen Erscheinungen. Von 1762 bis Ende 1851. Supplement zu allen Uebersetzungen und Erläuterungsschriften W. Shakspeare's. Cassel, Balde. 1852. 8. 8°. 44 S. Pr. n. 7½ Ngr.

Im Wesentlichen nothdürftig aus der Engelmann'schen Bibliothek der Schönen Wissenschaften zusammengestoppelt und ohne eigenthümlichen Werth.

* Shakespeare Relics. A Catalogue, with descriptions, of Coins, Manuscripts, Rare Books, Documents, &c. illustrative of the Life of Shakespeare, in the possession of J. O. Halliwell, Esq. Brixton Hill. 1851. 4°. Nur 80 Exempl. Antiq. Pr. c. 5 Thlr.

Die Shakespeare-Literatur bis Mitte 1854. Zusammengestellt und herausgegeben von P. H. Sillig. Ein bibliographischer

Versuch, eingeführt von H. Ulrici. Leipzig, Dyk. 1854. 8°. IX, 99 S. Pr. n. 20 Ngr.

Dieses Büchelchen ist, zumal als Versuch betrachtet, eine recht fleissige und sorgsam gepflegte Arbeit, die, wenn sie auch hinsichtlich der für die Genauigkeit oft wesentlich nothwendigen Ausführlichkeit der Titelcopieen noch Manches zu wünschen übrig gelassen hat, doch dereinst einem ganz tüchtigen Werke als bequeme und brauchbare Grundlage zu dienen im Stande ist. Was die Vollständigkeit anlangt, so dürfte darin von den bedeutenderen Werken, gleichviel ob Ausgaben und Uebersetzungen oder Erläuterungs- und historische Schriften, wohl kaum eines fehlen.

Shakspeare's Works translated. In German. Gedr. bij Lughten, te Kampen. (1855.) 8°. 12 S.

Von J. Moulin.

Ein lückenhaftes und ziemlich werthloses Verzeichniss von Works translated — Partial Translations — Separate Translations — English text with German Annotations.

A Catalogue of a very valuable and important Collection of Shaksperian & Dramatic Literature, including numerous early Quarto Editions of Shakespeare, of great rarity and curiosity; First Editions of the Merchant of Venice, the Sonnets, 1609, &c.; Copy of the first Folio of 1623 annotated by a Contemporary of the Poet; Unique Skaksperian Tracts, the early German Versions of the Tempest, &c., the first copies sold by auction in this country; very rare Editions of the separate Works of Ben Jonson, Middleton, Nash, and other of Shakespeare's Contemporaries; Shylock's Prophesie, 1607, unique; Books of Emblems; chiefly consisting of the Books used for the first five volumes of Mr. Halliwell's Folio Edition of Shakespeare. London, print. by Adlard. 1856. 8°. 36 S. (Auct. 23. Mai 1856 bei Sotheby & Wilkinson.)

Ein 413 Nrr. starkes Verzeichniss der wichtigen Halliwell'schen Shakespere-Sammlung, leider nicht der Wichtigkeit angemessen redigirt.

Beiträge zur Litteratur zweifelhafter Shakespere'scher Stücke. Nach Wilhelmi Bernhardi, von J. Petzholdt. Enthalten in dessen Neuem Anzeiger für Bibliographie und Bibliothekwissenschaft. Jahrg. 1857. Hft. 2. S. 36—43.

Die in den Hamburger Literarischen und Kritischen Blättern 1856. Nr. 79—81 zuerst abgedruckte B.'sche Arbeit ist neben allen Shakespere-Bibliographien von Nutzen. Der Abdruck im Anzeiger hat hinsichtlich der Uebersichtlichkeit und Genauigkeit der Litteraturangaben Einiges vor dem Hamburger Originaldrucke voraus.

* Brief Hand-List of Books, MSS. &c. illustrative of the Life and Writings of Shakespeare, collected between 1842 and 1859, by J. O. Halliwell. London. 1859. gr. 8°.

Nur 30 Exempl. Antiq. Pr. c. 2 Thlr. 10 Ngr.

Papers. Vol. III. London, print. for the Shakespeare Society. 1847. gr. 8°. S. 58—83.

Bibliographisch genaue Beschreibung, die fast genauer als nothwendig ist.

* Catalogue of the Tyrrel Collection of Shaksperian Prints and Shaksperiana. 1850. 8°.

So hier und da angeführt.

J. M. C. Armbruster's at Leipsic Shakespeare-Catalog containing a collection of valuable Standard-Editions, and Commentaries, Illustrations etc. to the Works of the British Bard. — Shakespeare-Catalog. Auswahl werthvoller Ausgaben der Werke des brittischen Barden und der zu denselben gehörenden Commentare und Illustrationen rc. in englischer Sprache. Leipzig, Armbruster. 1851. 8°. 1 Bl. 8 S.

Verkaufskatalog, aber bibliographisch einiger Beachtung wohl werth.

J. M. C. Armbruster's at Leipzic Catalogue of English Books. No. II. New and second-hand. Catalog des englischen Bücher-Lagers von J. M. C. Armbruster in Leipzig, enthaltend: Eine Auswahl älterer und neuerer Bücher aus allen Fächern, darunter eine schätzbare Sammlung von Ausgaben der Werke Shakespeare's und der zu denselben gehörenden Commentare rc., eine sehr vollständige Sammlung erster Abdrücke Hogartischer Kupferstiche, und eine nicht unbedeutende Anzahl Vorzüglicher Englischer Stahlstiche. Leipzig, Druck von Leiner. (Paris, Gebr. Schlesinger.) 1851. 8°. 2 Bll. 110 S.

Enthält S. 50—57 Shaksperiana.

Die Shakspeare-Literatur in Deutschland. Vollständiger Catalog sämmtlicher in Deutschland erschienenen Uebersetzungen W. Shakspeare's sowohl in Gesammt- als Einzel-Ausgaben, aller bezüglichen Erläuterungs- und Ergänzungsschriften, wie endlich aller mit ihm in irgend einer Beziehung stehenden sonstigen literarischen Erscheinungen. Von 1762 bis Ende 1851. Supplement zu allen Uebersetzungen und Erläuterungsschriften W. Shakspeare's. Cassel, Balde. 1852. 8. 8°. 44 S. Pr. n. 7½ Ngr.

Im Wesentlichen nothdürftig aus der Engelmann'schen Bibliothek der Schönen Wissenschaften zusammengestoppelt und ohne eigenthümlichen Werth.

* Shakespeare Relics. A Catalogue, with descriptions, of Coins, Manuscripts, Rare Books, Documents, &c. illustrative of the Life of Shakespeare, in the possession of J. O. Halliwell, Esq. Brixton Hill. 1851. 4°. Nur 80 Exempl. Antiq. Pr. c. 5 Thlr.

Die Shakespeare-Literatur bis Mitte 1854. Zusammengestellt und herausgegeben von E. H. Sillig. Ein bibliographischer

Versuch, eingeführt von H. Ulrici. Leipzig, Dyk. 1854. 8°. IX, 99 S. Pr. n. 20 Ngr.

Dieses Büchelchen ist, zumal als Versuch betrachtet, eine recht fleissige und sorgsam gepflegte Arbeit, die, wenn sie auch hinsichtlich der für die Genauigkeit oft wesentlich nothwendigen Ausführlichkeit der Titelcopieen noch Manches zu wünschen übrig gelassen hat, doch dereinst einem ganz tüchtigen Werke als bequeme und brauchbare Grundlage zu dienen im Stande ist. Was die Vollständigkeit anlangt, so dürfte darin von den bedeutenderen Werken, gleichviel ob Ausgaben und Uebersetzungen oder Erläuterungs- und historische Schriften, wohl kaum eines fehlen.

Shakspeare's Works translated. In German. Gedr. bij Lughten, te Kampen. (1855.) 8°. 12 S.

Von J. Moulin.

Ein lückenhaftes und ziemlich werthloses Verzeichniss von Works translated — Partial Translations — Separate Translations — English text with German Annotations.

A Catalogue of a very valuable and important Collection of Shaksperian & Dramatic Literature, including numerous early Quarto Editions of Shakespeare, of great rarity and curiosity; First Editions of the Merchant of Venice, the Sonnets, 1609, &c.; Copy of the first Folio of 1623 annotated by a Contemporary of the Poet; Unique Skaksperian Tracts, the early German Versions of the Tempest, &c., the first copies sold by auction in this country; very rare Editions of the separate Works of Ben Jonson, Middleton, Nash, and other of Shakespeare's Contemporaries; Shylock's Prophesie, 1607, unique; Books of Emblems; chiefly consisting of the Books used for the first five volumes of Mr. Halliwell's Folio Edition of Shakespeare. London, print. by Adlard. 1856. 8°. 36 S. (Auct. 23. Mai 1856 bei Sotheby & Wilkinson.)

Ein 413 Nrr. starkes Verzeichniss der wichtigen Halliwell'schen Shakespere-Sammlung, leider nicht der Wichtigkeit angemessen redigirt.

Beiträge zur Litteratur zweifelhafter Shakespere'scher Stücke. Nach Wilhelmi Bernhardi, von J. Petzholdt. Enthalten in dessen Neuem Anzeiger für Bibliographie und Bibliothekwissenschaft. Jahrg. 1857. Hft. 2. S. 36—43.

Die in den Hamburger Literarischen und Kritischen Blättern 1856. Nr. 79—81 zuerst abgedruckte B.'sche Arbeit ist neben allen Shakespere-Bibliographien von Nutzen. Der Abdruck im Anzeiger hat hinsichtlich der Uebersichtlichkeit und Genauigkeit der Litteraturangaben Einiges vor dem Hamburger Originaldrucke voraus.

* Brief Hand-List of Books, MSS. &c. illustrative of the Life and Writings of Shakespeare, collected between 1842 and 1859, by J. O. Halliwell. London. 1859. gr. 8°.

Nur 30 Exempl. Antiq. Pr. c. 2 Thlr. 10 Ngr.

* Shakspeariana Burtonensis; being a catalogue of the Extensive Collection of Shakspearianа of the late W. E. Burton, of New York. New York. 1860. 8°.

Die Publicationen der Shakespeare Society. Von J. Petzholdt. Enthalten in dessen Neuem Anzeiger für Bibliographie und Bibliothekwissenschaft. Jahrg. 1860. Hft. 2. S. 39—45.

Bibliographisch genaue Uebersicht aller von der „Shakespeare-Society" seit ihrer Begründung 1840 bis zu ihrer Auflösung 1854 herausgegebener Shakesperiana, 44 Stücke in 22 Bänden.

* A Hand-List of upwards of a Thousand Volumes of Shakespeariana added to the three previous Collections of a similar kind formed by J. O. Halliwell, and of which Lists have been previously printed. London. 1862. kl. 4°. 264 S. Nur 25 Exempl.

Catalogus eener Bibliotheek over Tooneel en Kunst der oude en nieuwere Volken met name eener uitmuntende Collectie over Shakspeare, bestaande uit 270 Nos. uitgaven, vertalingen, commentaren. Verzameld door Wijlen J. Moulin, te Kampen. Waarbij de litterarische, historische en theologische Bibliotheek Van Wijlen P. A. de Genestet, en vele Werken over Geschiedenis, Oudheid- en Letterkunde, Verzameld door F. M. Cowan, te Amsterdam. Amsterdam, Muller. 1862. 8°. 1 Bl. 68 S. (Auct. 24. Febr. 1862.)

In der S. 18—31 enthaltenen höchst interessanten, leider aber nicht bibliographisch genau verzeichneten Sammlung von Shakspereana finden sich C. Lamb's und J. Moulin's „Analecta Shaksp. Collection curieuse. Essai d'une bibliographie; collection de titres, annonces des éditions angl. et d. traduct., notices variées; portraits, illustrations de tout genre, etc. Rassemblée en 12 cahiers, tant imprimé que manuscrit" angeführt.

The Bibliographer's Manual of English Literature containing an Account of rare, curious, and useful Books, published in or relating to Great Britain and Ireland, from the invention of printing; with bibliographical and critical notices, collations of the rarer articles, and the prices at which they have been sold in the present century by William Thomas Lowndes. New Edition, revised, corrected and enlarged by Henry G. Bohn. Part VIII = Vol. IV. P. 2. London, Bohn. 1863. kl. 8°. Enthält S. 2252—2366: Bibliography of Shakespeare.

Der Shakespere-Artikel verdient in dem Lowndes-Bohn'schen Werke wegen seiner umfassenden und aussergewöhnlich sorgfältigen Bearbeitung eine ganz besondere Anerkennung; er ist mit einer gewissen Bevorzugung vor anderen Artikeln des Werkes zusammengestellt und bietet den reichhaltigsten bi-

bliographischen Nachweis über Shakespere. Das sehr umfängliche Material ist unter folgende Rubriken vertheilt: First four Folio Editions — Modern Editions, arranged critically and chronologically — Reference to Editions according to dates — Selections of Shakespeare's Plays — Separate Plays, including the early quartos — Spurious, or Doubtful Plays — Shakespeare's Poems — Graphic illustrations of Shakespeare (English) — Shakesperiana, being publications concerning Shakespeare and his Editors, chronologically arranged — Shakespearian Music — Foreign Translations and Commentaries — Foreign Graphic Illustrations chiefly German and French. Ueber den Sh.-Artikel in der früheren Ausgabe des Lowndes'schen Werkes 1831 vgl. oben.

Antiquarisches Bücherlager von Kirchhoff & Wigand in Leipzig. (No. 83.) Altklassische, orientalische und neuere Philologie. Shakespeareana. Druck von Breitkopf und Härtel. 1863. 8°. 1 Bl. 30 S.

Die S. 26—27 enthaltenen Shakespeareana sind unbedeutend, nur 51 Nrr.

* * *

* A Catalogue of Engraved Portraits of Nobility, Gentry, Clergymen and others, born or resident in, or connected with the County of Warwick, including a very accurate List of all the genuine Engravings of Shakspeare, with Biographical Notices. By John Merridew. Coventry. 1849. 4°.

[602.] Chronologische Uebersicht der von J. Petzholdt veröffentlichten Schriften und Aufsätze*).

Unsern Freunden bey dem Abgange zur Universität den 26. April 1833. [Freyberg, gedr. bei Gerlach. 1833.] 8°. 1 Bl.

Wieder abgedruckt im: „Lichtfreund Jahrg. III. 1833—34. S. 60." Ein Gesang zur Feier des Actus im Freiberger Gymnasium.

Den Manen ihres Freundes Weigel die Schüler der ersten Classe des Gymnasiums zu Freiberg. Als Manuscript für Freunde. [Freiberg, gedr. bei Gerlach.] 1833. 8°. 8 S.

Enthält S. 5—6 ein Gedicht von mir. Auch später hat sich meine Muse bei verschiedenen Trauergelegenheiten betheiligt. Einige von diesen Trauergedichten finden sich

---

*) Es ist wahrhaftig nicht Eitelkeit, welche mich veranlasst hat, hier eine Uebersicht meiner in Druck erschienenen Schriften und Aufsätze zu geben, sondern meine Ueberzeugung, dass es Jeder, der litterarisch thätig gewesen ist, im Interesse der Bibliographie für seine Pflicht halten sollte, selbst, solange er noch die Zeit und Mittel dazu hat, ein bibliographisches Verzeichniss seiner litterarischen Produktionen zusammenzustellen. Möchte sich doch Niemand aus Scheu davor, dass es ihm von Seiten des Publikums als eine Art Eitelkeit ausgelegt

abgedruckt im „Dresdner Anzeiger und Tageblatt 1853, 24. August. Nr. 236. S. 15“ auf Karl Hübner (im Namen August Wittig's verfasst), ferner „ebendaselbst 1854, 30. September. Nr. 273. S. 22“ auf Emil Noack und „ebendaselbst 1855, 24 April. Nr. 114. S. 18“ auf August Wittig.

Orion. Dissertatiuncula quam discessum ex Gymnasio Fribergensi in Academiam Lipsiensem auspicaturus et locis scriptorum adjectis illustravit J. P. Lipsiae, Weidmann. 1833. 8°. VI. 13 S.

Meinen Lehrern: dem Rector Dr. Rüdiger, dem Conrector Dr. Döring und dem Tertius Zimmer gewidmet.

Viro amplissimo Carolo Augusto Ruedigero Phil. Dr. Gymnasii Friberg. Rectori Praeceptori suo diem natalem a. d. IV. Non. Januar. a. MDCCCXXXVII. congratulantur Discipuli Friberg. Gymnasio olim adscripti interprete Roberto Brause. Inest J. Petzholdti Commentatio hebraeo-palaeographica de quibusdam Origenis et Hieronymi locis. Lipsiae, typ. Nies. 1837. 8°. 15 S.

Meine Arbeit findet sich S. 7—15.

Aphthonii Progymnasmata Graece recensuit apparatu critico indicibusque instruxit J. P. Accessit Gregorii Corinthii ut fertur de Sapphonis dialecto Libellum Graece primum editum et notis grammaticis indicibusque instructum. Lipsiae, Boehme. 1839. 8°. XX, 106 S.

Meinen akademischen Lehrern: den Professoren Dr. Gottfried Hermann und Dr. Anton Westermann gewidmet. H. L. Ahrens hat das Schriftchen über den Dialekt der Sappho im Rhein. Museum N. F. Jahrg. I. 1841. Heft 2. S. 274—77 für ein betrügerisches Machwerk der neueren Zeit erklärt, aber, auf meine Aufforderung in der Zeitschrift f. d. Alterthumswissenschaft 1841. Nr. 134. Sp. 1128, abgelehnt, sowohl den Verfasser des Machwerkes, den er zu kennen angedeutet hatte, zu nennen, als auch das Manuscript des Schriftchens einer näheren Prüfung zu unterziehen. S. Ztschrift f. d. Alterthumsw. 1841. Nr. 149. Sp. 1263—64.

---

werden könnte, davon abhalten lassen, an die Zusammenstellung eines Verzeichnisses selbst Hand anzulegen. Wer sich nicht gescheut hat, mit seinen litterarischen Arbeiten vor das Publikum zu treten, Der sollte sich auch nicht scheuen, von diesen Arbeiten, sobald es sich um deren Zahl willen der Mühe lohnt, dem Publikum selbst eine Uebersicht zu geben. Jeder hat in der Regel zu einer solchen und zwar vollständigen Uebersicht die besten Mittel in den Händen, oder weiss sie wenigstens am leichtesten zu beschaffen, während es Anderen meist sehr schwer und in vielen Fällen fast ganz unmöglich werden dürfte, eine Uebersicht der litterarischen Arbeiten Fremder mit Genauigkeit sowohl als Vollständigkeit zusammenzustellen. Ein Verzeichniss der von mir bis Ostern 1846 veröffentlichten bibliothekwissenschaftlichen Schriften findet sich bereits in meinem Anzeiger der Bibliothekwissenschaft Jahrg. 1845. S. 183—84 abgedruckt.

J. Petzholdt.

Catalogi Bibliothecae secundi generis Principalis Dresdensis Specimen primum Joanni Serenissimo Duci Saxoniae etc. etc. etc. rite pie grate offert J. P. Accedit Index librorum in coenobio Augustianorum Dresdensi asservatorum. Lipsiae, Boehme. 1839. 8°. 15 S.

Literatur der Saechsischen Bibliotheken zusammengestellt und bevorwortet von J. P. Auch u. d. T.: Zur Geschichte der Saechsischen Bibliotheken. Dresden u. Leipzig, Arnold. 1840. gr. 8°. XVIII, 53 S.

Dem Prinzen Johann von Sachsen gewidmet.

Catalogi Bibliothecae secundi generis Principalis Dresdensis Specimen secundum Joanni etc. offert J. P. Lipsiae, Boehme. 1840. 8°. 15 S.

Ueber zwei Dresdner Handschriften des Giovanni Sabadino degli Arienti. Enthalten im Serapeum Jahrg. I. 1840. S. 39—42.

Bibliothek des Augustinerklosters zu Dresden. Enthalten im Serapeum Jahrg. I. 1840. S. 42—43.

Bibliothek des Coelestiner-Klosters auf dem Oybin in der Sächsischen Oberlausitz. Enthalten im Serapeum Jahrg. I. 1840. S. 157—60.

Zur Litteratur der Naumburg-Zeitzer Stifts-Bibliothek zu Zeitz. Enthalten im Serapeum Jahrg. I. 1840. S. 215—18.

Catalogi Bibliothecae secundi generis Principalis Dresdensis Specimen tertium Joanni etc. offert J. P. Lipsiae, Boehme. 1840. 8°. 15 S. mit 1 Tafel Facsimile.

Bibliothek des Hoch-Stiftes zu St. Johannes zu Meissen. Zur Jubelfeier Sr. Wohlgeboren des Herrn Comthur und Professor Dr. Gottfried Hermann zu Leipzig den 21. December 1840. Von J. P. Auch u. d. T.: Zur Geschichte der Sächsischen Bibliotheken. Meissen, Klinkicht u. Sohn. 1840. 8°. XVI, 32 S.

Einen Anhang dazu bilden 7 S. meiner Anzeige der Preusker'schen Schrift über Stadtbibliotheken, deren Abdruck, zur rechten Zeit und an einem passenderen Orte, durch Verschulden der Redaction der Hallischen Jahrbücher nicht hatte erfolgen können.

Bibliothek des Franciscaner-Klosters zu Oschatz. Enthalten im Serapeum Jahrg. I. 1840. S. 379—82.

Anzeiger für Literatur der Bibliothekwissenschaft. Jahrg. 1840. Mit Autoren- und Bibliotheken-Registern. Dresden u. Leipzig, Arnold. 1841. 8°. IV, 51 S.

Catalogi Bibliothecae secundi generis Principalis Dresdensis Specimen quartum Joanni etc. offert J. P. Accedit Commen-

tariolus de Georgio de Portis eiusque familia genealogicus e cod. ms. 1. descriptus. Lipsiae, Boehme. 1841. 8°. 16 S. mit 1 Taf. Facsimile.

Bibliothek des Augustiner-Klosters zu St. Afra in Meissen. Enthalten im Serapeum Jahrg. II. 1841. S. 134—38.

Die frühere Bibliothek des Grafen D. Buturlin in Moskau. Enthalten im Serapeum Jahrg. II. 1841. S. 287—88.

Wegweiser der Königlichen öffentlichen Bibliothek zu Dresden. Mit 2 lithographirten Grundrissen. Auch u. d. T.: Guide de la Bibliothèque royale à Dresde. Avec 2 planches. Dresden, auf Kosten des Verf.'s. 1841. kl. 8°. 15 S. (Nur in 12 Exemplaren gedruckt und nicht in den Buchhandel gekommen.)

Das Erscheinen dieses Schriftchens habe ich auf Wunsch des verst. Hofrathes Dr. Falkenstein, Oberbibliothekars der Königl. öffentlichen Bibliothek, welcher selbst einen ähnlichen Wegweiser in kurzer Zeit veröffentlichen zu wollen versicherte, verhindert; als eine Art Curiosum für Bibliophilen habe ich nur von dem im Satze bereits beendigten, aber noch nicht fertig corrigirten Schriftchen 12 Exemplare zur Vertheilung an einige gute Freunde abziehen lassen. Die Fertigung der Französischen Uebersetzung ist nicht mein Werk, sondern das einer meiner Bekannten H. Dittrich gen. Fabricius, wie dies auch ausdrücklich von mir im Anzeiger für Literatur der Bibliothekwissenschaft Jahrg. 1841. S. 30 bemerkt worden ist. Nichts desto weniger hat jedoch einer der guten Freunde, den ich mit einem der 12 Exemplare beschenkt hatte, später im Leipziger Charivari 1846. Nr. 210. S. 3351—52 unter der Aufschrift „Wie man in Dresden französisch schreibt" Gelegenheit genommen, in einer höchst gemeinen Weise gegen mich zu Felde zu ziehen.

Verzeichniss der Doubletten der Prinzl. Secundogenitur-Bibliothek zu Dresden, welche zu Dresden versteigert werden sollen. [Dresden, gedr. bei Gärtner. 1841.] kl. 8°. 19 S.

Bildet auch den Anhang zum Dresdner Bücherauctions-Verzeichnisse vom 26. Juli 1841. kl. 8°.

Anzeiger für Literatur der Bibliothekwissenschaft. Jahrg. 1841. Mit Autoren- und Bibliotheken-Registern. Dresden u. Leipzig, Arnold. 1842. 8°. XVIII, 70 S.

Verzeichniss einer Sammlung von Kupferstichen und Lithographieen, Doubletten der Prinzl. Secundogenitur-Bibliothek zu Dresden. [Dresden, gedr. bei Gärtner. 1842.] 8°. 8 S.

Bildet auch den Anhang zum Leipziger Kupferstichauctions-Verzeichnisse vom 14. Februar 1842. 8°.

Bibliotheken der Kloester und des Collegiat-Stiftes zu Freiberg. Zur Jubelfeier Sr. Wohlgeboren des Herrn Dr. Carl August Ruediger, Rector des Gymnasiums etc. zu Freiberg den 11. Januar 1842. Von J. P. Auch u. d. T.: Zur Geschichte

der Saechsischen Bibliotheken. Dresden, Walther. 1842. kl. 8°. 36 S. mit 2 eingedruckten xylograph. Initialen.

Literatur des Plauen'schen Grundes. Enthalten in den Blättern für Literatur und bildende Kunst hrsg. von Th. Hell. 1842. Nr. 30. S. 249—54.

Findet sich vermehrt und verbessert in meiner Schrift über den Plauen'schen Grund.

Bibliothek-Ordnung des Gewerbe-Vereines zu Dresden. (Druck von Blochmann in Dresden.) 1842. 4°. 1 Bl.

Wiederabgedruckt im Serapeum Jahrg. VI. 1845. Intelligenzbl. Nr. 7 S. 51—52.

Verzeichniß der Büchersammlung des Gewerbvereines zu Dresden. Dresden, Druck von Blochmann. 1842. 8°. 16 S.

Der Plauen'sche Grund von J. P. Mit einer Karte. Dresden, Blochmann. 1842. kl. 8°. XL, 77 S.

Dem Baumeister O. Günther, meinem Bruder Dr. A. Petzholdt und dem Professor G. Reichard gewidmet. Das Vorwort enthält die vorher schon in den Blättern f. Lit. u. bild. Kunst veröffentlichte Litteratur, beträchtlich vermehrt und verbessert. Meine Selbstanzeige der Schrift findet sich mit einigen etymologischen Zusätzen in den eben genannten Blättern 1842. Nr. 105. S. 850—55.

Anzeiger für Literatur der Bibliothekwissenschaft. Jahrg. 1842. Mit Autoren- und Bibliotheken-Registern. Dresden u. Leipzig, Arnold. 1843. 8°. VI, 92 S.

Die Bibliothek des Benediktiner-Klosters zu S. Jacob in Pegau. Enthalten im Archiv für sächsische Geschichte und Alterthumskunde hrsg. von K. Gautsch. I. Jahrg. 1843. Heft 2. S. 77—83.

Wegweiser für Dresden's Bibliotheken. Dresden, Blochmann. 1843. kl. 8°. 20 S.

Den Dresdner Bibliotheken, denjenigen Herren sowohl, welche die Bibliotheken verwalten, zunächst als Zeichen der Dankbarkeit für geleistete Unterstützung, als denjenigen Herren, welche die Bibliotheken benutzen, allen als Zeichen der Aufmunterung zum sorgsamen Eifer im Bibliotheksverkehre, gewidmet.

Register zu Alex. Petzholdt's Beiträgen zur Geognosie von Tyrol. (Leipzig, Weber. 1843. 8°.) S. 365—72.

Literatur zu Alex. Petzholdt's Schrift: Die galvanische Vergoldung, Versilberung, Verkupferung u. s. w. II. umgearbeitete Auflage. (Leipzig, Hartung. 1843. 8°.) S. VIII—XIV.

Mittheilungen über den Steinkohlenbergbau im Plauenschen Grunde bei Dresden. Enthalten in der Berg- und hüttenmännischen Zeitung 1843. St. 20. S. 425—28; St. 29. S. 619—21; St. 35. S. 746—48; St. 42. S. 899—901.

Nachricht von der Bibliothek des Gewerbvereines zu Dresden. Zur Geburtstagsfeier Sr. Wohlgeboren des Herrn Professor Johann

Carl Gottfried Reichard ꝛc. zu Döhlen. Von J. P. Nebst der ersten Fortsetzung des Bücherverzeichnisses der Vereinsbibliothek. Dresden, Druck von Blochmann. 1843. kl. 8°. VIII, 11 S.

Verzeichniß der Büchersammlung des Gewerbvereines zu Dresden. I. Fortsetzung. Dresden, Druck von Blochmann. 1843. kl. 8°. 11 S.

Besonderer Abdruck des Anhanges aus meiner „Nachricht."

Beleuchtung der Hetze'schen Eingabe gegen meine Nachricht von der Bibliothek des Gewerbvereines zu Dresden. Von J. P. Für die Vereinsmitglieder. Dresden, Druck von Blochmann. 1843. kl. 8°. 16 S.

Abweisung eines sehr gehässigen Angriffes, den meine „Nachricht" von Seiten eines Vereinsmitgliedes erfahren hatte.

Vermischte Nachrichten aus und von sächsischen Bibliotheken. Enthalten im Archiv für sächsische Geschichte und Alterthumskunde hrsg. von K. Gautsch. I. Jahrg. 1843. Heft 4. S. 228—31.

Eine von Anfang an beabsichtigte Fortsetzung dieser Nachrichten ist nicht erschienen, weil das Archiv mit Schluss des 1. Jahrganges ganz zu erscheinen aufgehört hat.

Catalogi Bibliothecae secundi generis Principalis Dresdensis Specimen quintum Joanni etc. offert J. P. Dresdae, typ. expr. Teubner. 1843. 8°. 2 Bll. 36 S.

Enthält: Catalogus bibliothecae olim fratrum minorum Oschatziensis anno MDCCCXLIII descriptus.

Bibliotheca Oschatziensis. Geschichte und catalog der bibliothek des Franciscanerklosters zu Oschatz. Von J. P. Dresden, eigenthum des verf.'s. (Walther in comm.) 1843. 8°. 2 Bll. XII, 36 S.

Der auf den letzten 36 S. enthaltene Catalog ist aus meinem „Catal. Biblioth. secund. gener. Principal. Dresd. Spec. V" abgedruckt.

Gesetze der naturwissenschaftlichen Gesellschaft in Dresden. Druck der Teubner'schen Officin in Dresden. (1843.) 8°. 1 Bl. 8 S.

Hierzu ist im J. 1850 ein Nachtrag S. 9—10 gekommen.

Ankündigung von beiträgen zur bibliotheksbaukunst. Zur geburtstagsfeier sr. wohlgeboren des herrn baumeister Otto Biedermann Günther zu Dresden den 29. Septbr. 1843. Von J. P. Dresden, Druck von Teubner. 1843. 8°. 2 Bll.

In Verbindung mit dem Maurermeister H. Reichard herausgegeben. Die Herausgabe der Beiträge selbst ist jedoch längere Zeit verschoben worden und später ganz unterblieben, weil mir in meinem Katechismus der Bibliothekenlehre Gelegenheit gegeben gewesen ist, mich über den betreffenden Gegenstand auszusprechen.

Verzeichniß Sächsischer Klöster und Stifter in Bezug auf Bibliothekenkunde. Enthalten im Archiv für sächsische Geschichte und Alterthumskunde hrsg. von K. Gautsch. I. Jahrg. 1843. Heft 5. 6. S. 318—30.

Auszüglich abgedruckt im „Anzeiger für Literatur der Bibliothekwissenschaft 1844" S. 14—19, mit Berichtigungen im „Anzeiger der Bibliothekwissenschaft 1845" S. 2—3.

Monatlicher Anzeiger für gewerbliche Journalistik verbunden mit einer Bibliographie der gesammten Gewerbskunde. I. Jahrgang 1843. Januar bis December. Herausgegeben von J. P. Leipzig, Hartung. 1844. gr. 8°. 1 Bl. 150 S. — Auch als Gratulationschrift zum Geburtstage des Professor J. C. G. Reichard in Döhlen ausgegeben u. d. T.: Monatlicher Anzeiger für gewerbliche Journalistik 1843. Zugleich als Specialcatalog der in der Bibliothek des Dresdener Gewerbvereines befindlichen Journale 1843. Von J. P. Dresden, gedr. bei Gärtner. 1844. gr. 8°. 2 Bll 150 S.

Anzeiger für Literatur der Bibliothekwissenschaft. Jahrg. 1843. Mit Autoren- und Bibliotheken-Registern. Dresden u. Leipzig, Arnold. 1844. 8°. XII, 106 S.

Catalogi Bibliothecae secundi generis Principalis Dresdensis Specimen sextum Joanni etc. offert J. P. Dresdae, typ. expr. Teubner. 1844. 8°. IV, 16 S.

Enthält mit besonderem Titel: „Catalogus Bibliothecae Danteae."

Urkundliche Nachrichten zur Geschichte der Sächsischen Bibliotheken. Herausgegeben von J. P. [1. Bogen.] Dresden, Eigenthum des Herausg.'s. [1844.] 8°. 1—16 S.

Adrefsbuch deutscher Bibliotheken. Dresden, Walther. 1844. 12°. VIII, 64 S.

Zur Vervollständigung dieses Büchelchens finden sich einige Nachrichten unter dem Titel „Zur Statistik deutscher Bibliotheken" in den „Blättern für literarische Unterhaltung" 1844 Nr. 97. S. 388 mitgetheilt.

Register zu Alex. Petzholdt's populären Vorlesungen über Agriculturchemie. (Leipzig, Weber. 1844. 8°.) S. 348—63.

Professor Joh. Carl Gottfried Reichard in Döhlen. Von J. P. Dresden, Walther. 1844. gr. 12°. 24 S.

Nekrolog. Auszüglich daraus wieder abgedruckt im „Neuen Nekrolog der Deutschen" Jahrg. 22. Bd. I. (Weimar 1846. kl. 8°.) S. 308—15 und noch kürzer im „Dresdner Tageblatt" 1846. Nr. 77. S. 618—19.

Anzeiger für Literatur der Bibliothekwissenschaft. Jahrg. 1844. Mit Autoren- und Bibliotheken-Registern. Dresden u. Leipzig, Arnold. 1845. 8°. XVI, 134 S.

Reiffenbergio Sacrum. Index aliquot codicum olim Erfurtensium nunc Dresdensium. Cum signis fabricae ubi charta facat est lithographica. Dresdae J. P. edidit et Teubnerus typis expressit. 1845. 8°. 2 Bll. mit 1 Steintaf. (Nur 25 Exemplare.)

Ueber Buchbinderpreise. Ein Beitrag zur Geschichte der Buchbinderei und insbesondere zur bibliothekarischen Praxis. Enthalten im Weimar. Journal der neuesten Fortschritte in der Buchbinderei &c. Hft. 2. 1845. S. 33—39.

Personen-, Orts- und Sachregister zu Alex. Petzholdt's Geologie. (Leipzig, Weber. 1845. gr. 8°.) S. 597—645.

(Fortsetzung folgt.)

Litteratur und Miscellen.

Allgemeines.

[603.] Serapeum hrsg. von Naumann. XXIV. Jahrgang (S. oben Nr. 537.)

Das Hauptblatt enth.: Nr. 9. S. 129—34 Anzeige des Brunet'schen „Manuel du libraire;" von Gust. Brunet in Bordeaux — S. 135—39 desgl. der „Bibliothèque de l'école des Chartes"; von Dr. Fr. X. Kraus in Trier — S. 140—41 desgl. des T. O. Weigel'schen „Catalogue de livres anciens et rares" — S. 141—44, Nr. 10. S. 159—60 und Nr. 11. S. 176 Volksgemälde des sechzehnten Jahrhunderts. Von Emil Weller in Zürich (Schluss) — Nr. 10. S. 145—55 u. Nr. 11. S. 161—70 Dialoge und Gespräche des siebzehnten Jahrhunderts. Mitgetheilt von Demselben in Ulm (Schluss folgt) — Nr. 10. S. 155—56 Anzeige des „Bulletin du Bibliophile Belge"; von Dr. F. L. Hoffmann in Hamburg — S. 157—59 u. Nr. 11. S. 170—75 desgl. des Aubry'schen „Bulletin du Bouquiniste"; von Demselben — Im Intelligenzbl. findet sich Nr 9. S. 65—69 Die öffentliche Bibliothek zu Siena. Von dem Geheimerathe Neigebaur — Nr. 10. S. 73—75 Die Stadtbibliothek zu Hamburg und die mit derselben vereinigten Sammlungen. (Aus dem Osterprogramm des Hamburg. Akadem. u. Realgymnasiums abgedruckt) — Nr. 11. S. 81—86 Desiderata Bibliothecae regiae Holmiensis (Schluss folgt).

[604.] Bulletin du Bibliophile et du Bibliothécaire publ. par Techener. Série XVI. (S. oben Nr. 538.)

Das Juniheft enth.: S. 257—76 Étude bibliographique sur Pierre Legouz, conseiller au parlement de Bourgogne (1640—1702); par Henri Beaune — S. 277—92 Documents relatifs à Jean Chapelain de l'Académie Françoise. 1595—1674; par E. J. B. Rathery (Testament de Chapelain; Inventaire de ses livres; Liste de ses ouvrages en prose et en vers; Liste de ses correspondants; Inventaire des meubles qui devoient être laissés dans sa bibliothèque) Fortsetzung folgt — S. 293—98 Note sur les Mémoires de Mme. de Maintenon, publiés par la Beaumelle — S. 299—301 Sur la Vie de Mazarin, traduction de Moreau; par Charles Asselineau — S. 302—5 Analecta-

Biblion. Betr.: A. Dinaux' „Trouvères, jongleurs et ménestrels du Nord de la France et du Midi de la Belgique“; H. Bouhomme's „Mme de Maintenon et sa famille“; A. F. Didot's „Essai typographique et bibliographique sur l'Histoire de la Gravure sur bois“ — S. 306—8 Nouvelles et Variétés — S. 309—18 Catalogue raisonné de Livres anciens, rares, curieux, qui se trouvent à la Librairie de J. Techener — S. 318—20 Publications nouvelles.

[605.] Tables littéraire et bibliographique du Bulletin du Bouquiniste publié Par A. Aubry, Libraire 1861—1862. Paris, Aubry. 1863. 8. 2 Bll. X. 74 S. (S. oben Nr. 540.)

Eine ebenso nützliche, wie mit anerkennenswerthem Fleisse ausgeführte Arbeit, die dem Bulletin erst den rechten Werth giebt. Von den beiden neuesten Nummern des Bulletins selbst 156—57, wovon die erstere das erste Semester beschliesst und die andere das zweite Semester beginnt, enthält Nr. 157. S. 371—76 „Feuillets de l'Encyclopédie (inédite) du Bibliothécaire, par J. M. Quérard (Article: E. H. A. Gaullieur)“. Diese Blätter, die in den nächsten Nrr. fortgesetzt werden sollen, schliessen sich an die unter gleichem Titel von Quérard in dem leider wieder eingegangenen Journale, welches nach ihm selbst benannt ist, gegebenen Mittheilungen. Sonst enthalten die beiden Nrr. nur noch den Aubry'schen Lagerkatalog, der für die Leser des Anz. besonderes Interesse haben dürfte.

[606.] Le Chasseur bibliographe publ. par François. II. Année. (S. oben Nr. 541.)

Nr. 6 enthält, ausser dem Lagerkataloge des Herausg.'s, S. 3—7 „Des petites Odes d'Horace et de leur traduction en vers“ — S. 7—10 Nouveaux Mélanges extraits d'une petite Bibliothèque“ — S. 10 — 12 „Jacques Legras, poète Rouennais; par Prosper Blanchemain“ — S. 13 — 15 „Deux Particularités inédites sur Montaigne et Mademoiselle de Gournay“ — S. 15 — 17 „Cazin, sa vie, ses éditions, par un Cazinophile“ — S. 18 — 26 „Mélanges typographiques et bibliographiques“ — S. 26 — 27 „Chronique.“

Bibliographie.

[607.] * Notices sur quelques livres rares du XVIe siècle, par H. Helbig. Cah. 5—6. [Extrait du Messager des Sciences historiques. Gand, impr. de Hebbelynck. 1862.] 8. S. 61—100. (S. Anz. J. 1861. Nr. 563.)

Genaue Beschreibung von folg. Werken: 31) Explanatio maximarum et formidabilium rerum futurarum A. S. M. D. VII. que per Cometum A. 1506 in Climate nostro conspectum pertenduntur per Joh. Virdungum (Oppenheim, Koebel. 1506. 4.); 32) Modus epistolandi a Pogio Florentino compositus (Oppen-

heim, Koebel. c. 1510. 4.); 33) Oratio ad sacratissimum Carolum Cesarem que per prefatum Cancellarium [Joa. de Lamberg] XXVI sept. a. XX. Antwarpij dicta est (Wurmacie per Joannem Erfordianum. 1520. 4.); 34) Novum Testamentum ab Erasmo Roterd. nouissime recognitum (Moguntiae, J. Schöffer. 1532. 8.); 35) Rerum musicarum opusculum rarum et insigne authore Joa. Frosch (Argentorati, P. Schoeffer. 1535. Fol.); 36) Le prodezze di Splandino, che seguonoi à quattro libri di Amadis dè Gaula suo padre (Vinegia per Mich. Tramezzino. c. 1557. 8.); 37) Lisvarto di Grecia (Vinegia per Mich. Tramezzino. 1567. 8.); 38) Il Goffredo poema heroico del S. Torquato Tasso (Vinegia, Alt. Salicato. 1585. 4.); 39) Prosopopée d'Anvers à la bien-venue du Seren. Prince Ernest Archiduc d'Austriche par L. de Meyere (Anvers, impr. Coninx. 1594. 4.); 40) Desselben Verf.'s Poeme Advis pour la paix de la Belgique (Ibid. 1598. 4.); 41) Dit is den calengier na die maniere vanden Bisdom van Luydich (O. O. u. J. c. 1505. 16.) Wahrscheinlich in Antwerpen gedruckt; 42) Der Stat Worms Reformacion (Mainz, P. Schoeffer. 1509. Fol.); 43) Acta et Decreta concilii Triburiensis, ex bibliotheca Brixinensi in uetustissimo codice, nuper deprompta ac fideliter excripta (Moguntiae, Jo. Schoeffer. 1525. 4.); 44) Gesta dvorvm conciliorvm, quae inter reliqva minvs reperivntvr, nempe Magunciaci DCCCXXXIII Idus Junij, et Vuormaciensis, xvij calendas Junij (Basileae, Henr. Petri. 1532. 4.); 45) Das Buch Schimpf vnd Ernst genannt (Straszburg, Barth Grüninger. 1533. Fol.); 46) L'Adolescence clementine. Avltrement Les Oeuvres de Clement Marot (Paris 1536. 16.); 47) Des Fontaines acides de la Forest d'Ardenne, et principalement de celle qui se trouve à Spa, par Gilbert Lemborch [Fusch] Medecin (Liège, Gualth. Morberius. 1577. 4.); 48) Les Oraisons et harangues de Demosthene traduit par Geruais de Tournay. Tom. I. (Paris, Bonfons. 1579.) — Les qvatres Oraisons contraires de Demosthene et Eschines. Tom. II. (Ibid. 1579. 8.); 49) Le bastiment des receptes (Liège, Ger. dv Riev. 1597. 12.); 50) Sonets des grands exploicts victorieux de Mavrice prince d'Orange jusques à la fin de cest an present. Par J. F. L. P. G. D. B. [Jean François Le Petit, Greffier de Bethune.] (O. O. 1597. 4.) Die Titel sind sämmtlich, wie in den früheren Heften, mit der grössten Genauigkeit copirt; die hinzugefügten Bemerkungen bieten belehrende u. interessante Nachweise über die Geschichte der Bücher u. Beiträge zur Litterargeschichte. — 1. —

[608.] The American Publishers' Circular and Literary Gazette. Octavo Series. Vol. I. No. 1—4. Philadelphia: George W. Childs, publisher. May 1 — June 15. gr. 8. 192 S. Jahrespr. 2 Doll.

Dieses an allerlei litterarischen Notizen sehr reiche Journal hat für das Ausland hauptsächliches Interesse wegen seiner Mittheilungen über die in den Verein. Staaten theils in Druck erschienenen theils in Vorbereitung befindlichen Bücher. Diese Mittheilungen bestehen in bibliograph. Verzeichnissen, buchhändlerisch. Ankündigungen, sowie litterarischen Anzeigen einzelner hervorragender u. sonst bemerkenswerther Werke, nebenbei auch Uebersichten über den Inhalt wissenschaftlicher period. Blätter. Ueberdies enthält das Journal — was natürlich für die Leser der Verein. Staaten von besonderem Interesse ist — Zusammenstellungen über fremdländische Litteratur, wie z. B. in Nr. 2 über die in Deutschland erschienene neueste militärische u. in Nr. 4 über dergleichen bibliographische Litteratur.

[609.] Allgemeines Bücher-Lexikon oder vollständiges Alphabetisches Verzeichniß aller von 1700 bis zu Ende 1861 erschienenen Bücher, welche in Deutschland und in den durch Sprache und Literatur damit verwandten Ländern gedruckt worden sind. Nebst Angabe der Druckorte, der Verleger, der Preise rc. Von Wilhelm Heinsius. Bd. XIII. Abth. 1. A. u. d. Tit.: Allgemeines Deutsches Bücher-Lexikon oder vollständiges alphabetisches Verzeichniß derjenigen Schriften, welche in Deutschland und in den angrenzenden, mit deutscher Sprache und Literatur verwandten Ländern gedruckt worden sind. Mit ausführlichen Angaben der Verleger, Druckorte, Preise, Auflagen, Jahrzahlen, Formate, Seitenzahlen, artistischen Beilagen und vielen buchhändlerischen und literarischen Nachweisungen, Angaben der anonymen und pseudonymen Schriftsteller rc. Bd. VI. Die von 1857 bis Ende 1861 erschienenen Schriften enthaltend. Bearbeitet und herausgegeben von Karl Robert Heymann. Abth. 1. Lief. 8. [Knoke — Liguori.] Leipzig, Brockhaus. gr. 4. 2 Bll. 561—97 S. & 2. Abth. 1—40 S. Pr. n. 25 Ngr., auf Vel.-Pap. n. 1 Thlr. 5 Ngr. (S. oben Nr. 455.)

Mit der gewohnten anerkennenswerthen Promptheit u. Sorgfalt bearbeitet.

[610.] Verzeichniß der Bücher, Landkarten rc., welche vom Januar bis zum Juni 1863 neu erschienen oder neu aufgelegt worden sind, mit Angabe der Seitenzahl, der Verleger, der Preise, literarischen Nachweisungen und einer wissenschaftlichen Uebersicht. Herausgegeben und verlegt von der J. C. Hinrichs'schen Buchhandlung in Leipzig. CXXX. Fortsetzung. 8. LVI, 298 S. Pr. n. 15 Ngr.

Mit der gewohnten u. bekannten Sorgfalt redigirt.

[611.] L'Année littéraire et dramatique Revue annuelle des principales productions de la Littérature Française et des traductions des oeuvres les plus importantes des Littératures étrangères avec l'indication des événements les plus remarquables appartenant à l'histoire littéraire dramatique et bibliographique de l'année par G. Vapereau Auteur du Dictionnaire universel des Contemporains. V. Année. Paris,

Hachette et Cie. gr. 12. (oder kl. 8.) 2 Bll. 525 S. Pr. n. 1 Thlr. 5 Ngr. (S. Anz. J. 1862. Nr. 594.)

Der S. 489—511 enthaltene „Appendice bibliographique" ist ganz ungenügend.

[612.] Bibliographie de la Belgique ou Catalogue Général de l'Imprimerie et de la Librairie Belges publié Par la Librairie de C. Muquardt, éditeur. Nouvelle Série. II. Année. (XXVI. Année de la Collection.) Livres Belges publiés en 1863. Bruxelles, Muquardt. 8. 12 Nrr. à $\frac{1}{2}$ — 1 B. Mit alphabet.-systemat. Register. Pr. n. 20 Ngr. (S. Anz. J. 1862. Nr. 596.)

Ein guter aber später Bücherbote.

[613.] * Journal de l'Imprimerie et de la Librairie en Belgique. Livres, brochures, compositions musicales, cartes géographiques, gravures, lithographies, etc. Publié, à l'aide de documents officiels, par Ch. Hen. Vol. X. Bruxelles. 8. Monatlich 2 Lief. Pr. n. 2 Thlr. 20 Ngr. (S. Anz. J. 1862. Nr. 597.)

Ueber die Einrichtung dieses Blattes s. Anz. J. 1856. Nr. 145.

[614.] Russische Revue. Zeitschrift zur Kunde des geistigen Lebens in Rußland. Herausgegeben von Dr. Wilhelm Wolffsohn. Bd. II. Juli. Leipzig, Steinacker; St. Petersburg, Schmitzdorff. 8º Enth. S. 94—96: Bibliographie.

Die Bibliographie, die im I. Bde noch nicht mit enthalten, ist dazu bestimmt, eine Uebersicht der nennenswerthesten Erscheinungen der Russ. Litteratur u., soweit als thunlich, auch der in Russland veröffentlichten Werke in fremden Sprachen, sowie der auswärts, besonders in Deutschland, herauskommenden auf Russland bezüglichen Schriften zu geben. Der vorl. ersten Probe nach ist von der Bibliographie nicht gerade viel zu erwarten.

[615.] * Indices generales simul et speciales, Patrologiae latinae, alphabetice, chronologice, statistice, synthetice, analytice, analogice, theologice, logice, hierarchice, bibliographice, biographice, etc., secundum personarum conditionem, regionem, etc., et rerum specialitatem, concinnati; lectoris ad quaesitum quodlibet per immensam materiarum sylvam quasi manu ductores; et catholicam traditionem redivivam complentes. Accurante J. P. Migne. Tom. III. Paris, Migne. Lex. 8. 638 S. (S. oben Nr. 17.)

Patrologiae latinae T. 220.

[616.] Biographisch-literarisches Lexicon der Thierärzte aller Zeiten und Länder, sowie der Naturforscher, Aerzte, Landwirthe, Stallmeister u. s. w., welche sich um die Thierheilkunde verdient gemacht haben. Gesammelt von G. W. Schrader, Polizeithierarzt der freien Stadt Hamburg. Vervollständigt und herausgegeben von Eduard Hering, Med. Dr., Vorstand der königl. württemberg. Thierarzneischule, etc.

Mit 43 Portraits und 95 Namenzügen. Stuttgart, Ebner & Seubert. Lex. 8. 1 Bl. X, 490 S. Pr. n. 2 Thlr. 24 Ngr. (S. Anz. J. 1862. Nr. 872.)

Der litterarische Theil des Buches ist überhaupt nicht nur durchaus untergeordneter Art sondern auch von ganz geringem bibliograph. Werthe.

[617.] Anthropologie der Naturvölker von Dr. Theodor Waitz a. o. Professor der Philosophie zu Marburg. Th. III. A. u. d. Tit.: Die Amerikaner. Ethnographisch und culturhistorisch dargestellt. Leipzig, Fleischer. 1862. 8. Enth. S. XIX—XXXII: Literatur.

Viele, aber zum Theile bibliographisch sehr mangelhafte Litteraturangaben. Ebenso im II. bereits 1860 erschienenen Bande (a. u. d. Tit.: Die Negervölker und ihre Verwandten. Ethnographisch und culturhistorisch dargestellt) S. XVII—XXIV. Der I. Band enthält keine Litteratur.

[618.] Mittheilungen des Österreichischen Alpen-Vereines. Redigirt von Edmund v. Mojsisovics und Paul Grohmann Schriftführern des Vereines. Bd. I. Wien, Braumüller. 8. Enth. S. 365—93: Literatur. (S. oben Nr. 599.)

Aufzählung der in den J. 1860 bis 1. April 1863 erschienenen selbstständigen Werke aus der Alpenlitteratur. Die Redaktion beabsichtigt, nach und nach, entweder nach einzelnen Perioden oder nach einzelnen Disciplinen, eine Zusammenstellung aller auf die Litteratur der Alpen nach allen Zweigen des Wissens u. der Kunst Bezug habender Werke zu geben, wobei die in verschiedenen Zeitschriften, Gesellschaftsschriften, Encyklopädien zerstreut enthaltenen Materialien besonders mit Berücksichtigung finden sollen. Auch sollen dann später noch geschichtlich-kritische Resumés über grössere Zeitabschnitte folgen. Die vorl. Zusammenstellung ist eine sehr fleissige u. nützliche, wennschon noch keineswegs ganz vollständige Arbeit.

[619.] Das alte Volks-Theater der Schweiz. Nach den Quellen der Schweizer und süddeutschen Bibliotheken bearbeitet von Emil Weller. Frauenfeld, Huber. 8. 2 Bll. 289 S. Pr. 1 Thlr.

Diese Darstellung, schreibt der Verf., deren erster Abschnitt bereits in der „Schweiz“, Organ des Litterarischen Vereines in Bern, Juli- u. Augustheft 1858, mit einigen Abkürzungen u. Entstellungen erschienen ist, enthalte mannigfache Aufschlüsse über Schweizerische Dramen des 16. Jhrhdts, welche sämmtlichen Litteraturhistorikern bis heute entgangen seien. Wegen genauer Anführung der Titel der gedruckten Dramen von bibliographischem Interesse.

[620.] Prince Louis Lucien Bonaparte's Linguistic Publications. London, Williams and Norgate. gr. 8. 1 Bl. 96 Nrr.

Verkaufskatalog der bekannten linguistisch interessanten Curiositäten.

[621.] Der Maler Johann Michael Voltz von Nördlingen (1784—1858 und seine Beziehung zur Zeit- und Kunstgeschichte in der ersten Hälfte des 19. Jahrhunderts. Nebst einem Verzeichnisse seiner Werke. Von Dr. Karl Hagen, Professor der Geschichte an der Hochschule in Bern. [Mit d. Umschlagstit.: Der zeitgenössische Illustrator der Freiheitskriege. Johann Michael Voltz von Nördlingen.] Stuttgart, Ebner & Seubert. 8. 1 Bl. VIII, 103 S. mit radirt. Portrait. Pr. 18 Ngr.

Von den drei Anhängen der vorl. Schrift enthält: A. „Verzeichniss der Kunst- und Buchhandlungen und Kupferstecher, welche Voltzische Sachen verlegt haben" (S. 51—52); B. „Verzeichniss der Werke von Johann Voltz, nach den Gattungen geordnet," mit Angabe des Gegenstandes, des Jahres der Verfertigung, der Blätterzahl (zusammen 3936 Bll.), des Formates, des Verlegers u. Verlagsortes (S. 53—99); C. „Chronologische Uebersicht der künstlerischen Thätigkeit von Johann Voltz" (S. 100—103). Eine sehr fleissige Arbeit, mit aller Sorgfalt ausgeführt, der es indessen, wie der Verf. selbst bemerkt, doch nicht gelungen ist, ein ganz vollständiges Verzeichniss zusammenzustellen.

Buchhändler- u. antiquar. Kataloge.

[622.] Verlags-Catalog von Baumgärtner's Buchhandlung in Leipzig bis Ostern 1863. 8. XVII, 154 S. (S. Anz. J. 1860. Nr. 538.)

Alphabetisch mit specieller wissenschaftl. Uebersicht, recht gut redigirt. Aus verschiedenen Wissenschaften, hauptsächlich aber Technologie, Medicin u. Naturwissenschaften. Das am Schlusse des Kataloges S. 141—54 enthaltene Verzeichniss von Stahlstichen ist auch besonders ausgegeben worden unter dem Tit.: „Verzeichniss einer grossen Auswahl von Stahlstichen: Portraits berühmter Männer und Frauen, Ansichten von Monumenten, merkwürdigen Gegenden, Häusern etc. 8. 16 S."

[623.] No. 3. Catalogue des Livres de fonds et d'assortiment composant la Librairie de J. Baur et Detaille à Paris. 8. 16 S.

Grösstentheils ältere u. neuere Franz. Litteratur.

[624.] No. V. Verzeichniss des antiquarischen Bücherlagers von Hermann Berner in Halle a. S. — Theologie und Philosophie. 8. 28 S.

Aeltere u. neuere Deutsche Litteratur.

[625.] No. 29. Antiquarischer Katalog der Theodor Bertling'schen Buch- und Antiquar-Handlung in Danzig. — Belletristik. 8. 1 Bl 48 S.

Ausschliesslich Deutsche Litteratur.

[626.] No. 5. Fratelli Bocca Librai di S. M. il Re d'Italia. Quarto Supplemento al Catalogo di Libri antichi. — Belle Arti Libri

figurati Archeologia e Numismatica. — Torino, Maggio. 8. 1 Bl. 60 S. 800 Nrr.

Zum grösseren Theile Italienische Litteratur.

[627.] Nro. 51. Ausgegeben von der J. D. Class'schen Buchhandlung (C. F. Schmidt) in Heilbronn a. N. — Katholische Theologie, Jugend- und Unterhaltungsschriften. 8. 20 S.

Grösstentheils neuere Deutsche Litteratur.

[628.] No. XVII. Catalog des Antiquarischen Bücher-Lagers von Carl Danz in Berlin. — Deutsche Literatur. (Theater, Musik, Romane.) Kupferwerke und Vermischtes. 8. 20 S.

Aeltere u. neuere Litteratur.

[629.] Catalogo di Libri rari Nr. 2—3. (Napoli, Detken.) gr. 8. 17—48 S. 53—210 Nrr. (S. oben Nr. 562.)

Enth., wie schon erwähnt, meist wirklich seltene Bücher, grösstentheils aus Italien. Pressen. Der Katalog ist mit anerkennenswerther Sorgfalt redigirt u. bibliographisch höchst beachtenswerth.

[630.] Verzeichniss des Antiquarischen Bücherlagers von Ch. Graeger in Halle a. S. 8. — Nr. 116. Theologie. Orientalia. 1 Bl. 63 S. 2596 Nrr. — Nr. 117. Musikalien. 1 Bl. 18 S. 740 Nrr. — Nr. 118. Philosophie. 1 Bl. 26 S. 1176 Nrr.

Verdient besondere Beachtung.

[631.] Verlags-Verzeichniss von Theobald Grieben in Berlin. I. Architectur. II. Technologie. III. Landwirthschaft, Medicin und Naturwissenschaften. IV. Verschiedenes: Philologie, Jurisprudenz, Belletristik, Militaria, kaufmännische Werke, Kunstblätter etc. Juli. kl. 8. 1 Bl. 16 S. (S. Anz. J. 1860. Nr. 611.)

Mangelhaft redigirt; die Jahrzahlen fehlen überall.

[632.] Verzeichniss des antiquarischen Bücher-Lagers von J. Heymanns Antiquar-Buchhandlung J. Zedner in Gr. Glogau. kl. 8. 1 Bl. 97 S. 3145 Nrr.

Hauptsächlich Theologie, Philologie, Geschichte, Naturwissenschaft mit Technologie u. Medicin, Schöne Litteratur.

[633.] Katalog des antiquarischen Bücherlagers von R. Levi, Buchhändler und Antiquar in Stuttgart. Nro. X. Französische, Englische, Italienische, Spanische etc. Literatur. kl. 8. 38 S.

Grösserentheils nur neuere Litteratur.

[634.] 15. Verzeichniß älterer und neuerer Werke. Von Caspar von Matt, Buchhändler in Stans, in der Schweiz. kl. 8. 1 Bl. 70 S. 1843 Nrn.

Enth. zur Hälfte Theologie; nächstdem Philol., Geschichte, Schöne Litteratur u. s. w.

[635.] Catalogue des livres de fonds et en nombre de la Librairie ancienne et moderne de Martinus Nijhoff à La Haye. 8. 1 Bl. 24 S. 194 Nrr.

Holländische Litteratur, hauptsächlich histor.-geographischen, polit., litterar-historischen Inhaltes.

[636.] Antiquar. Catalog CXCVI. Circa 2000 Schriften betreffend: Russland, Polen, Liefland, Curland, Nordische und Slavische Völker, einschliesslich die griechische Kirche, aus dem antiquarischen Bücherlager von H. W. Schmidt, Antiquariats-, Sortiments- und Verlagsbuchhändler in Halle a. S. 8. 1 Bl. 86 S. 1637 Nrr.

No. CXCIX. Bibliotheca Historia Naturalis in universum, Zoologia, Physiologia, Entomologica. Catalog des nämlichen antiquarischen Bücherlagers. 8. 16 S. 242 Nrr.

Catalog CC. desgl. Genealogie und Numismatik, nebst Anhang Turnier-Uebungen und Reitbücher. 8. 1 Bl. 30 S. 831 Nrr.

No. CCI. Bibliotheca entomologica. Catalog desgl. Grössere Werke und Monographieen über Gliederthiere (Insekten, Arachniden, Crustaceen etc.) 8. 1 Bl. 30 S. 2100—2802 Nrr.

Beachtenswerth.

[637.] Nr. 31. Verzeichniß werthvoller geburtshülflicher, chirurgischer, medicinischer und naturwissenschaftlicher Werke, welche von Ferdinand Schmitz Antiquar zu Elberfeld zu beziehen sind. kl. 8. 23 S.

Nur Deutsche Litteratur.

Catalog Nr. 37 über das Antiquarische Bücherlager von Demselben. Die theologische Abtheilung in Folio und Quart enthaltend. 8. 23 S.

Grösserentheils ältere Litteratur.

Bibliothekenkunde.

[638.] * Premiers Exercices oratoires. Quatre modèles tirés d'un manuscrit de la Bibliothèque de Bourges et publiés pour la première fois avec une traduction française et des notes; par E. Cougny, professeur au lycée de Versailles. Paris, Durand. 8. 83 S.

[639.] * Notice sur la Bibliothèque du Comité des Travaux historiques et des Sociétés savantes au Ministère de l'instruction publique et des cultes; par Ch. Em. Ruelle. [Extrait de la Revue des Sociétés savantes, mars 1863.] Paris, Dupont. 8. 20 S.

[640.] Codicis Lagomarsiniani noni quae sit auctoritas in oratt. Tullianis de lege agraria recensendis. Cum mantissa de codice Parisino 7774. Dissertatio inauguralis quam amplissimi Philosophorum Ordinis auctoritate atque consensu ad summos in Philosophia honores capessendos in Academia Georgia Augusta scripsit Henricus Ebeling, Vorsfeldensis etc. Brunsvigae, typ. express. Neuhoff & Co. 8. 39 S. Pr. n. 7½ Ngr.

Von rein philologischem Interesse.

[641.] * Catalogue de la Bibliothèque publique d'Yverdon, par Ch. Grandjean, Bibliothécaire. Lausanne. 8.

Die 1761 gestiftete Bibliothek zählt 11,862 Bde, eine für die Bibl. einer kleinen Stadt von 4000 Einwohnern gewiss sehr ansehnliche Ziffer. Der von Gr. mit Rücksicht auf das praktische Bedürfniss der Leser mit Fleiss bearbeitete, alphabetisch geordnete Katalog wird als „un bon travail bibliographique" gerühmt. Vergl. Bulletin du Bibliophile et du Bibliothécaire, Juin S. 320.

Privatbibliotheken.

[642.] * Catalogue d'une très-riche mais peu nombreuse collection de livres provenant de la Bibliothèque de feu M. le comte J. N. A. de Fortsas, dont la vente a eu lieu le 10 août 1840. IV. Édition, corrigée et augmentée. Bruxelles, van Trigt. (Lyon, impr. Perrin.) 8. 30 S. Nur 200 Exempl., wovon 178 auf geglätt., 10 auf farb., 10 auf Holl. Pap. u. 2 auf Perg.

Dieses Verzeichniss ist bekanntlich vom Präsidenten der Bibliophilen-Gesellschaft René Chalon zu Mons fabricirt und enthält lauter fingirte Büchertitel. Der Verf. hatte mit dem Verzeichnisse die Bibliophilen durchaus mystificirt; denn es ist weder eine Bücherauction gewesen, noch hat ein Graf von Fortsas gelebt, und ein Schloss Binche — wo der Ankündigung zufolge die Auction hatte stattfinden sollen — hat überhaupt auch nicht existirt. Das Verzeichniss ist, obwohl es sich auch im „Journal de l'Amateur de Livres. Tom. III. (1850)" Nr. 5. S. 137—52 abgedruckt findet, doch sehr selten geworden und gleichwohl sehr gesucht; desshalb hat man es für angemessen gehalten, neue Ausgaben davon zu veranstalten.

[643.] * Catalogue de la Bibliothèque de François Ier, à Blois, en 1518, publié d'après le manuscrit de la Bibliothèque impériale de Vienne, par H. Michelant. Paris, Franck. 8. 48 S. Nur 92 Exempl. auf ord. u. 8 auf gut. Pap.

[644.] * Notice sur la vie et les oeuvres de Jomard, membre de l'Institut, etc.; par Richard Cortambert. [Extrait de la Revue orientale et américaine.] Paris, impr. De Soye et Bouchet. 8. 19 S.

Vgl. oben Nr. 590.

[645.] Verzeichniss der vom Ober-Cantor der Jüdischen Gemeinde zu Berlin Ascher Lion hinterlassenen Sammlung hebr. u. deutscher Bücher welche am 20. Juli zu Berlin durch Th. Müller versteigert werden sollen. 8. 16 S. 311 Nrr.

Fast ausschliesslich Hebräische Litteratur.

[646.] * Notice de livres sur les sciences (mécanique hydraulique), la littérature (facéties), l'histoire, etc., dont la vente aura lieu pour cause de départ de N***, le 29 juin. Paris, France. 8. 40 S. 349 Nrr.

[647.] Catalog der Kunstsammlung des Freiherrn Carl Rolas du Rosey. *II. Abtheilung: Die numismatischen Sammlungen an Medaillen*

und Münzen, nebst numismatischer Bibliothek. — A. u. d. Tit.: Die numismatischen Sammlungen an Medaillen und Münzen nebst numismatischer Bibliothek, nachgelassen durch weiland Freiherrn Carl Rolas du Rosey, Königl. Preuss. General-Major, etc., welche den 1. September zu Dresden öffentlich versteigert werden. Leipzig, R. Weigel. 8. 1 Bl. X, 594 S. Pr. n. 12 Ngr.

Die 88 Nrr. starke numismatische Bibliothek ist S. 585—94 enthalten. Ueber die I. Abtheilung der R.'schen Sammlungen s. oben Nr. 160.

Abdrücke aus Bibl.-Handschriften.

[648.] * Joannis Kepleri Astronomi Opera omnia. Edidit Dr. Ch. Frisch. Vol. IV. Pars 2. Francofurti a M., Heyder & Zimmer. Lex. 8. VI, 369—666 S. mit eingedruckt. Holzschnitten. Pr. n. 2 Thlr. (S. Anz. J. 1862. Nr. 153.)

Eine als sehr wichtig allgemein anerkannte Publikation.

[649.] Diplomata qvadraginta ex archetypis edidit Philippus Jaffé. Berolini, Calvary & Co. gr. 8. 2 Bll. 80 S. Pr. n. 15 Ngr.

Eine Urkunde stammt aus der Berliner Universitäts-Bibliothek, die übrigen sind aus dem Königl. Archive abgedruckt.

[650.] * Les Flamands à la bataille de Cassel (1328), noms des Flamands morts dans cette journée, publiés pour la première fois d'après le manuscrit unique de la Bibliothèque impériale; avec introduction, table et notes philologiques; par E. Mannier. Paris, Aubry. 8. 150 S.

[651.] * Vies d'Octavien de Saint-Gelais, Mellin de Saint-Gelais, Margverite d'Angovlesme, Jean de la Perrse, poëtes angoumoisins; par Guillavme Colletet, de l'Académie française; publiées pour la première fois par Ern. Gellibert des Seguins, président de la Société archéologique et historique de la Charente. [Extrait du t. 1. du Trésor des pièces angoumoisines inédites ou rares.] Paris, Aubry. 8. XVI, 236 S. Nur 110 Exempl. auf geglätt., 10 auf Cham. Pap. u. 3 auf Perg.

[652.] Rerum Britannicarum medii aevi Scriptores. — Eulogium (historiarum sive temporis): Chronicon ab orbe condito usque ad annum domini M.CCC.LXVI., a Monacho quodam Malmesburiensi exaratum. Accedunt Continuationes duae, quarum una ad annum M.CCCC.XIII. altera ad annum M.CCCC.XC. perducta est. Edited by Frank Scott Haydon, B. A. Vol. III. London, Longman & Co. Lex. 8. LXXXV, 572 S. Pr. n. 3 Thlr. 15 Ngr. (S. Anz. J. 1861. Nr. 247.)

Aus einem Ms. der Bibl. Cambridge.

Desgl. — Ricardi de Cirencestria Speculum historiale de gestis Regum Angliae. From the copy in the public Library, Cambridge. Edited by John E. B. Mayer, M. A., Fellow of St. John's College, Cambridge. Vol. I. Ibid. Lex. 8. 3 Bll. 386 S. mit 2 Taf. Facsim. Pr. n. 3 Thlr. 15 Ngr.

Die Facsimiles sind, wie gewöhnlich, sauber und schön ausgeführt.

Desgl. — Year Books of the reign of King Edward the First. Edited and translated by Alfred J. Horwood, of the Middle Temple, Barrister-at-Law. Ibid. Lex. 8. LXVII, 566 S. Pr. n. 3 Thlr. 15 Ngr.

[653.] * Le premier livre des Chroniques de Jehan Froissart, texte inédit publié d'après un manuscrit de la Bibliothèque du Vatican, par le Baron Kervyn de Lettenhove, membre de l'Académie royale de Belgique. Tom. I. Bruxelles. 8. XVI, 406 S. Pr. n. 2 Thlr.

[654.] Aus Berlin.

Von der Bibliothek des Magistrates soll ein neuer Katalog in Druck gegeben werden, der, auf c. 22 Bog. veranschlagt, 274 Thlr. Druckkosten in Anspruch nimmt. (Neue Preuss. Zeitung Nr. 153.)

[655.] Aus Hamburg

ist im „Verzeichniss der Vorlesungen, welche am Hamburgischen Akademischen und Real-Gymnasium von Ostern 1863 bis Ostern 1864 gehalten werden (Gedr. bei Meissner. 4.)," wie seither gewöhnlich, ein Bericht über „Die Stadtbibliothek und die mit derselben vereinigten Sammlungen" im letztverflossenen Jahre veröffentlicht worden (S. XVII—XIX). Diesem Berichte zufolge beläuft sich der Zuwachs der Bibliothek im J. 1862 auf 4294 Bücher und Schriften, von denen eine verhältnissmässig sehr grosse Zahl den durch Austausch mit Universitäten und Akademien erworbenen Sammelwerken und Gelegenheitsschriften angehört. Ausser den aus Hamburger Druckereien und Verlagsbuchhandlungen eingesandten Werken sind 612 Nrr. als Geschenke eingegangen. Darunter befinden sich mehre kleine Büchersammlungen, namentlich vom verstorb. Dr. N. H. Julius, vom Senator Alardus, vom Pastor Dr. J. Geffcken, von den Erben des verstorb. Thurn- und Taxischen Oberpostmeisters J. C. G. Voigt und von J. F. Richter. Unter den von Alardus geschenkten Büchern ist besonders eine Sammlung von Schriften gleichnamiger und verwandter Schriftsteller (sogenannte Alardiana) in 32 Bden zu bemerken. Was die Benutzung der Bibliothek im J. 1862 betrifft, so sind 4935 Bücher ausgeliehen worden, und das Lesezimmer ist von 1873 Personen besucht gewesen.

[656.] Aus Paris

ist erschienen „De la Bibliographie générale au dix-neuvième siècle et plus particulièrement du Manuel du Libraire et de l'Amateur de Livres Lettre à Jacques Charles Brunet Chevalier de la Légion d'honneur par J. M. Quérard Auteur de la France littéraire, etc. (Chez l'Éditeur. gr. 8. 24 S. Pr. 1 Fr. 25 c., 50 Exempl. auf gr. Pap. à 2 Fr. 50 c.)" Früher hat der Verf. für sein Schriftchen einen anderen Titel bestimmt gehabt (s. oben Nr. 255); der Titel ist inzwischen verändert worden,

der darin behandelte Gegenstand aber der nämliche, wie früher bestimmt, geblieben. Es handelt sich nämlich um eine Abwehr gegen Brunet, von dem sich Quérard in dem ihn betreffenden Artikel im IV. Bande des „Manuel du Libraire“ beleidigt gefühlt hat. Es erscheint etwas seltsam, dass, obschon Quérard gewiss nicht versäumt haben wird, seinem Schriftchen die möglich grösste Verbreitung zu geben, doch von Seiten der Presse auf dasselbe wenig Rücksicht genommen worden ist. Der Grund davon dürfte wohl darin zu suchen sein, weil man es allgemein als eine sehr traurige Erscheinung angesehen hat, dass zwei Gelehrte, von denen Jeder auf dem Gebiete der Bibliographie unbestreitbar seine grossen und eigenthümlichen Verdienste besitzt, und denen man desshalb grosse Hochachtung zu zollen sich gewöhnt hat, mit einander öffentlich in Steit und Hader gerathen sind. Namentlich ist es die Art und Weise, wie Quérard den Streit geführt hat, welcher einen unangenehmen Eindruck macht. Das sehr gütige und freundlich anerkennende Wohlwollen, mit dem Quérard meiner und meiner litterarischen Arbeiten (von welchen, ausser meiner Ausgabe des Aphthonius, keine einzige einer Erwähnung in dem Brunet'schen „Manuel du Libraire“ gewürdigt worden ist) gedacht hat, kann mich nicht dazu bestimmen, das Auftreten Quérard's gegen den greisen verdienstvollen Brunet gut zu heissen und zu billigen. Die eigenen grossen Verdienste Quérard's, denen von sehr vielen Seiten volle Anerkennung zu Theil geworden ist — und Quérard selbst versteht es bekanntlich so ziemlich, sein Licht, wie man zu sagen pflegt, nicht unter den Scheffel zu stellen — hätten Quérard dazu veranlassen sollen, die Entscheidung über sich und Brunet ruhig dem Urtheile des sachverständigen Publikums zu überlassen. Diejenigen, welche die Arbeiten Quérard's kennen, wissen auch ohne sein Zuthun seine Verdienste schon selbst zu würdigen. Ich für meine Person bedauere das Erscheinen des oben erwähnten Schriftchens, welches meine seitherige Hochachtung vor Quérard nicht hat erhöhen können.

[657.] Aus Wien

werden in der Oesterreichischen Buchhändler-Correspondenz die Anschaffungen und Geschenke der neubegründeten Bibliothek des Vereines der Oesterreichischen Buchhändler (s. oben Nr. 582) angezeigt. Es ist sehr erfreulich zu sehen, mit welchen namhaften Geschenken die junge Anstalt von Seiten einiger Buchhändler — deren Beispiel Anderen zur Nachahmung anzuempfehlen sein möchte — bereichert worden ist. Auch die Anschaffungen sind seither nicht unbedeutend gewesen.

NEUER ANZEIGER

für

Bibliographie und Bibliothekwissenschaft.

Herausgegeben von Dr. J. Petzholdt.

September und October.	Inhalt:	1863.

[658.] Skizze eines bibliographischen Systems der Philologie.

(Schluss.)

III. Ural-Altaische oder Ugro-Tatarische auch Finnisch-Tatarische genannte Sprachen.

a) Finnisch mit mehren Dialekten. Esthnisch [illegible] Lappländisch, Guänian oder Norwegisch-Lappländisch. [illegible] Sprachen, als: Tscheremissisch, Mordwinisch. [illegible] Sirjänisch (auch Syrjänisch); Permische Sprachen [illegible] Wotagiänisch oder Magyarisch (Ungarisch), Wogulisch [illegible] — zu ihnen gehörte wohl auch das [illegible] — b) Euskarisch oder Baskisch; [illegible] Mandschuisch; d) Mongolisch [illegible] e) Türkisch, Tatarisch, [illegible] kasische Sprachen: Georgisch mit [illegible] Suanisch und Lazisch: [illegible] sisch und Abassisch; [illegible] mit Chassowa, [illegible] Karassi, [illegible] bazk. Yukagir [illegible] Jesso und [illegible] Lamutisch, [illegible] und [illegible]

IV. [illegible]

IV. Die Amerikanischen Indianersprachen geben wir nach der Dreitheilung von Nord-, Central- und Südamerika in alphabetischer Ordnung und zwar nach dem [illegible] The Literature of American Aboriginal Languages by Hermann E. Ludewig. With additions and corrections by Wm. W. Turner. Edited by Nicolas Trübner. London, Trübner [illegible]

in welchem Werke ebenfalls, nur gleich für den ganzen Erdtheil, die alphabetische Anordnung angenommen ist. Also

A. Nordamerika (mit Einschluss von Texas, Californien und den früheren nördlichen Provinzen Mexicos).

Abenaki (Wapanachki) — Adaize — Aglegmutes (Agolegmütes) — Aleutans — Algonquin (Algonkin, Chippeway, mit dem ausgestorbenen Bethuck; s. auch Blackfeet) — Apaches, s. Centralamerika — Arrapahoes — Athapasca (Athabasca, Tinné, Dtinné) — Atna's — Atnah (Chin-Indians, Shoushwap, Flat-head, mit dem Dialekte Okanagan) — Attakapas (Otokapa) — Batem-da-kai-ee — Beaver-Indians — Blackfeet (Satsikaa, Pieds-noirs, Blood-Indians, Paegan-Indians) — Bodega — Caddoes (Cadodaquious) — Cahuillos (Ca-wi-os) — Californians, mit den Dialekten Deguino oder Comeya, Kechi, H'hana, Tehama, Coluz, Noana, Diggers, Makaw) — Catawba (Katahba) — Cathlascons — Cayuga (Gogoyans, Quengues, zu den Iroquois [Irokesen] gehörig) — Chemehuevis — Chepewyan (Chipeweer) — Cherokee (Chilake, mit den Zweigen Ottare und Ayrate) — Chetimacha — Chikkasas (Chicachas, mit den Conchas und Mobilians) — Chimmesayans (die gleiche Sprache mit den Tacullies oder Carriers) — Chinuk — Chippeway (Ojibway, zu denen die Sauteux oder Ojibois gehören) — Choctaw (Chahtah, verwandt mit der Sprache der Chikasas [Chikkasas] und Muskoghees) — Chow-e-shak — Cochimi — Comanches (Hietans, Jetans und Paducas) — Copéh — Costanos — Crows (Up-sa-ro-ka, Corneilles), mit den Dialekten Kikatsa, Ahnahaways oder Ahwahaways (Blackshoes oder Souliers noirs) und Allakaweah oder Paunch-Indians — Cushna — Dahkotah (Sioux, Nadowessier) mit den Assinipoils (Assinibules, Stone-Indians; Issati) — Deguinos (Diegeños) — Delaware (Lenape, Lenno-Lenape), mit den Stämmen Unami (Wanami), Unalachtgo und Minsi (Ministi oder Munseyi) — Dogrib-Indians — Ehnek — Eskelen (Eslenes), mit den Ekklemaches — Eskimo, mit den Hauptdialekten der Karalis oder Greenlanders, der eigentlichen Eskimo und der westlichen Eskimo — Flatheads (Selish, auch Atnah, Shouschwap mit den Selish [Salish], Ponderays und Spokein-Indians) — Fox-Islands — Fuca-Strait — Haeeltzuk (Hailtsa), gesprochen auch von den Billechoola und Bewohnern von Mackenzie's Friendly Village — Haidah mit den Kyganies (Kigarnies) — Haytian (Haiti) oder Taino — Hitchittees (Chel-o-kee) — Hochelaya (erloschen) — Hoo-Pah — Hudsons-Bay-Indians — Huecos (Tallewitsus, Wacoes) — Hurons (Wyandots) — Jakons (Lower Killamuks) — Illinois mit den Mackenzies — Inkülüchlüat, zum Kinai gehörig — Joways — Iroquois (Agoneaseah, umfasst die Se-

necas, Mohawks, Onondagos, Oneidas, Kayugas und Tuscaroras) — Kadjak (Konages) — Kawitsches — Keres (Queres) und zwar die Kiwomi (Ki-o-a-me), Teguas (Tiguex), Cochitemie (Quime) und Acoma — Kichais (Keechies, Keyes) — Kikkapu (Ukahipu) — Kinai (Kenai, Kenaize, Ttynai), mit den Dialekten Inkilit und Inkalit-Yugelnut — Kioways — Kistenaux (Kristenaux, Crees, Killisteno), mit den Dialekten der Nekethawa, Monsonik, Nenawehk, Abbitibbe und Attikamey — Koltschanes (Galzanes) — Kolusches — Konza (Kanze, Kansas) — Kulanapo — Kuskokwimes (Tschnagmjutes, Kuskutschewak, Kushkukchwakmutes) — Kutanàe (Kútani, Kitunaha, Kutneha, Coutanies, Flatbows) — Kutchin (Loucheux) — Kvakhamaju (Batemdakaiee, Choweshak, Kulanapo und Yukai) — Laymon — Lutuami (Clamets, Tlamatl) — Maha (Omaha) mit den Ponchas (Poncars, Puncaws) — Mandans (Wahtani) — Maquas (zu den Irokesen gehörig, erloschen) — Massachusetts-Indians (Natick) mit den Montagnards und Skoffi — Menomonies — Messissauger — Miami mit den Illinois und Piankashaws — Mikmak, mit den Dialekten von Nova Scotia, Newfoundland und der Miramichi in Neu-Braunschweig — Milicite — Minetaries, mit den Dialekten der Grosventre (Bigbellies, Ehatser), der Alasar (Fall-Indians) und der Kattanahaws — Minsi (ein Stamm der Delawaren, Lenape) — Mohavi (Moyave) — Mohawk mit dem kleinen Zweige der Cochnewagoes (Cocknawaga) — Mohegans (Mahikans, Muhheekanew), eingetheilt in die Muchquanh (Bear), Mechchaooh (Wolf) und Toon-paooh (Turtle) — Muskoghee (Creek) — Mutsuns — Myncquesar (Myncussar) — Naass, mit den Stämmen Hailtsa, Haeeltzuk, Billechoola und Chimmesyan — Nanticoke — Narraganset, mit den Pequods, Kavasumsenk und Quintikuk — Natches — Navajos (Navahoes) — Nipissing — Nottoways (Cherohakah), erloschen — Nusdalum — Nutka (Wakash, Yucuatl) — Oneida (zu den Irokesen gehörig) — Onondaga (ebenso) — Osage (Dacotah, Wawah, Huzzaw, Osawses, Washas, Ous), zerfallen in die Chamers, Great und Little Osages — Oto (Otoes, Othouez, Oktolaktos, Wahtohtana, Wahtoktak) mit den Pahoja — Ottawas — Palaihni (Palaiks) — Pampticough — Pawnee (Pani) — Penobscot — Pennsylvanians, zu den Algonkin und Irokesen (Mohawks) gehörig — Pequot (zu den Mohegans gehörig) mit den Nangatuck — Piankashaws, zu den Chippeway gehörig — Pinaleños, s. Centralamerika — Pottawatome (Pouteotamis), zu den Algonkin gehörig — Powhattans (desgleichen) — Quappas — Queen Charlotte's Island mit den Cumshawa (Cumshewar), Massit, Skittageets, Keesarn und Kigarnee — Riccarees (Ricaras, Aricaras, Satrahe) — Rumsen (Runsienes) mit den Achastlians — Sacramento-Indians — Saki (Sankees, Sacs,

Sakowi, Sawkis, Saques, und Ottogami, Onthagamies, Utagami, Foxes) — Saint-John's-Indians (Etchemins) mit den Passamaquoddies — Sankikani — Saste (Shasties) — Seminoles (Istysemole), verwandt dem Muskoghee — Senekas, zu den Irokesen gehörig — Shahaptan (Ohopunish, Sahaptin, Nez-percés), mit den Dialekten der Kliketat, Walla-Walla und Okanagan — Shawanoe (Shawanees), mit den Stämmen Piqua, Mequachake, Kiskapocoke und Chilicothe — Shinicooks, mit den Dialekten der Unschagogs und Montauks — Shoshonees (Snake-Indians, Serpens), mit den Radigeurs (Root-diggers) oder Maradiços — Shyennes (Cheyennes, Shara, Shawhays) — Sicannis (Sikanni) — Sitka, mit den Stämmen der Chilcart, Hoodsunhoo, Ark, Kake, Eelikino, Kooyou, Hennega, Stickeen und Tumgarsee — Sketapushoish (Shehatapoosh, Mountaineers, Montagnards, Skoffies, Escopies) — Souriquois (Acadiens) — Squallyamish (Skwale, Nasqually, s. Flatheads) — Stone-Indians (Assineboins, Assinipoils, Assinibules) — Sussee (Sursee) — Tacullies (Tahkali, Carriers, Nagailer, Umkwa) mit den Sicaunies — Tah-le-wah — Talatui — Tho-ko-yem — Tetones — Timuaca (Timuiquana, Timuicana) — Tinqua — Tlaoquatch (Tloquatch) — Tlatskanai (Kwalhioqua) — Tschugatschi (Eskimos) — Tchuktchi (Tchouktchee, Tchekto), zu den Eskimos gehörig — Tunghase — Tuscarora (Tuskerura) — Uchee — Ugalenzi (Ugaljakhmjuts, Ugaljakhmutsi, zum Kinai gehörig) — 'Umpqua — Unalaschka (Eskimos) — Utahs — Waicuri (Weikur, Guaicur, Monqui), mit den Dialekten der Cora und Aripe — Waiilaptu (Molele, Willetpoos, Cayuse — Weas (ein Algonkinstamm) — Wee-yot — Weits-pek — Winnebagos (Nippegon, Puans, Otchagras, Horoje, Hochungorah) — Wishosk — Witchitas — Wokkons (Waccoa) — Yemkallie (Kalapuiah) — Yanktons (Yanktonans, Yanktoanans) — Yukai — Yumas, mit den Stämmen der Cuchans (mit den Camoyes oder Puemaja), Ma-ha-os, Hah-wal-coes, Yampaio, Comeya und Co-co-pahs. —

B. Centralamerika.

Apaches — Bayano — Cahita — Caribs, s. Südamerika — Ceris — Chiapanecas — Chinanteka (Cinakantequa) — Chondal — Chorotegans (mit den Dirians, Nagrandans und Orotinans) — Chorti — Cinaloa (Sinaloa, mit Tubar, Zoe und Hiaqui) — Cocomaricopas — Cocopas — Concho — Cora (dem Mexican oder Aztek nahe verwandt) — Guasava — Huasteka — Jicarillas — Kachiquel mit den Kiche (Quiche) und Zutugil (auch den Poconchi) — Lenca mit mehren Dialekten, wie Guajiquero, Opatoro, Intibucat und Similaton — Maia (Maya) mit dem Dialekte Puctunc — Mame (Poko-Mam?), verwandt dem Kachiquel — Matlacinga (Matlazinga) —

Mexican (Nahuatl, Aztek) — Mije (Mixe?) — Mixteka (Misteco) mit den Dialekten Tepozkoluda, Yankitlan, Tlahiako, Mitlantongo, Under-Mixteka und Mixteka of the Coast — Mosquito — Nagrandans — Niquirans — Opata mit den Eudeve — Otomi — Pima — Pinaleños (Piñon-Lanos, Piñoles, Pinal-Leño), zu den Apachen gehörig — Pirinda, wohl = Tarasca — Piro — Pokonchi (Pokoman), verwandt mit der Sprache der Maia — Popoluca (Populuka, Papoloka, wohl gleich mit Poconchi und Kachiquel) — Zuñi (Keres, Queres) — Tarahumara — Tarasca — Tepeguana (Tepehuana) — Tequima (Opata) — Tihuex (Teguas, Kiwomi) — Tlapaneka — Tlascaltekas — Totonaka, mit den Dialekten Tatiquilhati, Chacahuaxti, Ypapana und Tatimolo — Tubar, verwandt mit dem Tepeguana — Tzendales (Celdales) — Yaqui (Hiaqui) — Zapoteca — Zoque.

C. Südamerika.

Abipones — Accaway — Achaguas — Allentiak — Andaquies — Antis — Apiacas — Apinages — Araucans — Arda — Arrawaks — Aturé — Aymara mit mehren Dialekten — Banima — Barré — Betoi — Brazilians, siehe Tupis — Bugre — Cabaros — Camacans — Canischana — Carajas — Caribs, auch zu Centralamerika gehörig, mit den Zweigen Karina (Kalina, Kalinago), Galibis, Tuapoka, Kunaguara, Yuoi, Guachire (Guaiqueries), Avarigotes, Purugotes und Acherigotes — Cayapos — Cayubabas — Chapacura (Huachi) — Chayma (verwandt mit Tamanaca) — Cherentes (Chavantes) — Chimano (Kulino, mit Tikuna) — Chiquitos — Chiriguana, zu dem Guarani gehörig — Cholo (Choco) — Chuntaquiros (Piros, Simisenchis) — Cobeu — Cocanas — Coconucos, mit den Polindaras und Guambias — Conibos — Coroados (Coropos) — Correguales — Cumana — Cunacuna — Curetú (Coretús) — Darien, mit den früher Dariel, Urabae und Idibae, jetzt richtiger Savaneric, Manzanillo oder San Blas Indians, Cholo und Bayano genannten Stämmen und besonderen Sprachen — Ele — Engerekmung oder Botokudos oder Aymores, Aimbores genannt, mit dem Stamme Gherins — Ge oder Gês und Geiko (Jachycos) mit vielen Stämmen — Gorgotoquienses — Guaques — Guanas (Guanans, verwandt mit den Cahâns oder Coahuanas [Cayubabas]) — Guarani, mit den beiden anderen Hauptzweigen Chiriguana oder Guarayi und Nord-Guarani oder Tupi (s. dieses) — Guarapuava, zum Guarani gehörig — Guarpes, die nach Einigen aber Allentiac oder Mikokayac sprechen — Guatos — Guaykuru (Mbaya, auch Eijiguaijegi genannt), mit dem Dialekte Enakaya — Guenoa — Guyana (Britisch) mit den Atorays, Macoussies und Tiberacottes und den Hauptdialekten: Arrawak (s. d.), Warau, Taruma, wie den Nebendialekten:

Caribi-Tamanacan und Wapisian-Parauana — Inganos — Iquitos — Ite oder Itenes — Itonama — Juris — Lule (ähnelt dem Vilela) — Maconis — Mainas — Maipures, mit den Dialekten Avanes, Kaveres, Parenes, Guypunavi und Chirupa — Makoby — Malalis — Manaos (Monoas) — Maschacaris — Mataguaya — Mayorunas — Menieng (sprechen gewöhnlich einen Dialekt der Kamakan) — Milcocayac — Mobimi (Movimi, Movima) — Mocoby (Mbocoby, Toba) — Mossa (Moxa), mit den Dialekten Baure, Tikomeri, Chuchu, Kupeno, Mosotie und Mochono oder Muchojéone — Mundrucus (Muturicus) — Muras — Muyska (Mozka, Chibcha) — Omagua, mit den Enagua, Yurimagua, Agua, Kokama, Yete, Tokantin — Oregones (Orejones) — Ottomaku (Ottomacque) mit den Taparita — Otuquis — Oyambis — Pacaguaras — Paiconeca — Panos — Pareni — Patachos — Pebas — Pescherai (Yakanaku, Fuegians), mit den 3 Stämmen der Kemenetes, Kennekas und Karaikas — Puelches (Tehuelches, Tuelchets, Pampas), mit den Stämmen Chechehet, Divihet und Taluhet — Puquini — Purys — Quadus — Qiche (Quiche, Kiche) — Quichua (Kechhua, Kichua), mit den Dialekten von Cuzco und dem von Quito, den Dialekten Lamano oder Lamissa, Chinchaisuyu und Kalchaqui — Sabuja (Kiřiri, Cariri) — Saliva, mit den Dialekten der Atures, Quaquas (Mapoje) und Macos oder Piaroas — Sapibokoni — Sarabeca — Savaneric — Shebayi — Tamanaque, gesprochen von den Parechi, Uara-Mukuru, Uaraca-Paccili, Paiure, Acherekotti, Avaricotti, Oje; mit den Dialekten der Palencas, Pariagotos oder Parias und der Cumanagota — Tariana — Tehuelhet (Patagonians), verwandt mit dem Araucanischen — Ticunas (Tacunas, Tecunas, Ticonas, Tucunas) — Timbiras (Crans) — Tucano — Tupis (Brazilians), mit den Dialekten Tappen, Petiguaren, Tupinaba, Kaheten, Tupininquins, Tapiguae, Tummimior, Tamoiae und Tupinambas — Uainambeu — Vilela, getheilt in die Ontoampas, Yeconoampás, Ipas und Pasaines; dazu die Chunupies, Ocoles und Atalalas — Vuta-Huilliche — Warrows — Yaguas — Yameos — Yamura (Japurin), verwandt den Ottomaken — Yule — Yunga (Yunka, Mochika), wohl zum Quichua gehörig — Yuracares, mit den Stämmen Tacana, Maropa und Apolista — Zamuca (Samuca, Caipotorade, Morotoco) — Zapari — Zeona.

V. Chinesisch, und zwar:

Ku-Uen (Altchinesisch), Uen-Tschang (modernes), Kwan-Hoa (Mandarinensprache), Khum (Hofsprache), Hiang-Yan (Volkssprache), Kiang-Nan (Dialekt von Nankin), Fokien (Dialekt der gleichnamigen Provinz) und Kong (Provinz Canton). — Besondere Sprachen in China sind: Sifan, Miaos, Lolos, Mien-Ting und der Dialekt der Insel Hainan.

V. Central- und Südafrikanische Sprachen:

a) die der weit verbreiteten Ful-fúl-de oder kurz Fúl, auch Fulah, Fulbe, Fellani, Fellata, Peuls, Pullas und Pullos genannt;

b) die der ächten Negerstämme, die wir (alphabetisch geordnet, weil die bisher versuchten oft ganz äusserlichen Gruppirungen und Classificationen noch ganz haltlos sind) nach dem grossen Werke S. W. Koelle's hier aufzählen, nach der: Polyglotta Africana; or a comparative Vocabulary of nearly three hundred distinct African Languages (London, 1854). Freilich müssen wir gleich im Voraus bemerken, dass dies Verzeichniss Koelle's wohl hundert dialektische Idiome giebt, die aber nur etwa 30 verschiedenen Sprachen angehören, wie auch, dass schon der berühmte Reisende Barth bedeutende Verbesserungen und Zusätze zu diesem Werke gegeben hat und noch geben wird, die wir leider noch nicht benutzen konnten. Für den praktischen Bibliothekar aber hat dies Verzeichniss hier ohne Zweifel einen sehr grossen Werth durch seine Uebersichtlichkeit. Koelle zählt (allerdings in anderer Ordnung, die aber ohne besonderen Werth ist und alles schnelle Auffinden verhindert) folgende Sprachen und Dialekte auf:

Abadsa, Adampe, Adsa s. Anfue, Adsawa s. Muntu, Adsoua s. Munta, Afiten s. Boritsu, Afudu (Afuru), Akra (Gâ), Aku, Akurakura, Alege, Anan (Kalaba), Anfue (Adsa), Angola s. Ngola, Anlo s. Ewe, Apa s. Dsuku, Aro, Asante, Asunde s. Sunde, Atam, Babamba s. Mbamba, Babuma (Mobuma), Baga, Bagba, Bagbalan, Bagrimma (Bagirmi, Bagermi, Bagrmi), Bakabenda s. Kabenda, Bakele s. Nkele, Bakum s. Kum, Bamboma s. Mimboma, Bamenya s. Momenya, Bamom s. Mom, Banso s. Nso, Banyum, Barba, Barundo s. Murundo, Basa, Baseke s. Seke, Basunde s. Sunde, Batere s. Ntere, Batsaya s. Mutsaya, Bayombe s. Nyombe, Bayon of Pati, Besentandu s. Musentandu, Biafada, Bidsogo (Bidsoro), Bini, Bode, Bofon s. Mbofon, Boko, Bola, Boritsu (Afiten), Bornu s. Kanuri, Buduma, Bulanda, Bulom, Bumbete, Burukem s. Ndob, Buse, Bute, Calabar, Cameroon s. Diwala, Dahome, Dewoi, Diwala (Cameroon), Dsamba s. Kiamba, Dshade, Dsaham s. Ham, Dsalunka, Dsarawa (Nyamnyam), Dsebu (Idsebu), Dsekiri (Dsekeri), Dselawa, Dsinda s. Kamuku, Dsuku (Kurorofa, Koana und Apa), Dsumu s. Idsumu, Eafen, Ebe, Efik (Alt-Calabar), Egba, Egbele, Egbira s. Opanda, Egbira-Hima, Egura s. Opanda, Ekamtulufu, Eki s. Ki, Emgedesi (in Agades), Esitako, Ewe mit Anlo, Fika s. Pika, Filham, Filhol, Fuham s. Ham, Fulup, Gâ s. Akra, Gadsaga, Gbandi, Gbe (Gbeï), Gebse (Gberese), Gio, Goatli, Grebo s. Krebo, Gura, Guren, Gurma, Ham (Dsaham, Fuham, Dsaba), Hausa Housa u. Haussa Englisch; verwandt mit dem Altägyptischen; es

sind die Nachkommen der alten Ataranten des Herodotos nach Barth's trefflicher Forschung), Hwida, Ibo, Idsebu s. Dsebu, Idsesa (Idgesa oder Ngesa oder Ndsesa), Idsumu (Dsumu), Ife, Igala, Igesa s. Idsesa, Ihewe (Isewe), Isiele, Isoama, Isuwu, Jolof s. Wolof, Kabenda (Baka-benda), Kabunga, Kalaba s. Anan, Kambali, Kamuku (Dsinda), Kandin, Kanem (nicht Kanum), Kankanka, Kanuri (Tu-gu-ba, die Sprache Bornu's [Borno's], auch gleich Kanemri), Kanyika, Karekare, Kasands, Kaure, Ki (Eki), Kiamba (Dsamba), Kiriman, Kisama, Kisi, Koama, Koana s. Dsuku, Kongo-Ngola, Konguan, Kono, Koro, Kra s. Kru, Krebo (Grebo), Kru (Kra), Kum (Bakum), Kupa, Kurorofa s. Dsuku, Landoma, Landoro, Legba, Limba, Logone (mit Hausa verwandt), Lubalo, Maba, Mahi (Ogu), Malo-Mana, Mampua (Sherbro), Mana (Mano), Monga s. Muni, Mandara s. Wandala, Mande (Mandenga, Mandingo), Mano s. Mana, Marawi, Masa, Matatan, Mayombe s. Nyombe, Mbamba (Babamba), Mbarice, Mbe, Mbidsi s. Tiwi, Mbofia, Mbofon (Bofon), Melon (Melommesie), Meto, Mfut (Bafut), Midsi s. Tiwi, Mimboma (Bamboma), Mobuma s. Babuma, Moko, Mom (Bamom), Momenya (Bamenya), Mose, Muni (Manga), Muntu (Veiao, Adsoua, Adsawa), Murundo (Barundo), Musentandu (Besentandu, Wesentandu), Musu, Musunde s. Sunde, Mutsaya (Batsaya), Nalu, Ndob (Burukem), Ndsesa s. Idsesa, Ngesa s. Idsesa, Ngoala, Ngola (Angola), Ngoten, Nguru, Nhalemoe, Nkele (Bakele), Nso (Banso), Ntere (Nteke, Batere), Nupe (Tagba), Nyamban, Nyamnyam s. Dsarawa, Nyombe (Bayombe, Mayombe), Odzi s. Otzi, Ogu s. Mahi, Okam, Ola s. Yala, Oloma, Ondo, Opanda (Egbira oder Egura), Orunga, Ota, Otzi (Tzi, Odzi im Asante-Reiche), Oworo, Padsade, Pangela, Papiah, Param, Pepel, Penin, Pika (Fika), Pulo, Ruunda (Runda), Sarar, Seke (Baseke), Sherbro s. Mampua, Sobo, Songo, Soso, Sunde (Musunde, Asunde, Basunde), Teda (bei den Kanuri aber Tubu oder Tebu; die alten Garamanten Herodot's), Tene, Timne (Temneh), Tiwi (Midsi, Mbidsi). Toma, Toronka, Tubu s. Teda, Tu-gu-ba s. Kanuri, Tumbuktu, Tzi s. Otzi, Udom, Udso (Utzo) = Otzi, Undaza, Vei, Veia s. Muntu, Wandala (Mandara), Wolof (Jolof), Wesentandu s. Musentandu, Yagba, Yala (Ola), Yasgua, Yoruba, Yula. Schliesslich bemerke ich, dass die zahlreichen Zeichen Koelle's zur Bezeichnung der Länge, Kürze, Nasalirung etc. aus hiesigen typographischen Rücksichten keine Beachtung finden konnten.

An diese ächten Neger-Sprachen und Dialekte des Sudan und Congo's (welche letzteren Bleek schon mit zur folgenden Classe rechnet) schliessen sich 3) die Bantu-Sprachen (wie sie Bleek genannt hat) an mit a) den Kaffern, deren Hauptstämme die Amakosa, Amatembu, Amapondo und die Zulus sind, zu denen noch eine Zahl kleinerer Stämme, wie die Fingo gehört; b) die Betschuana, deren Sprache, das Sesuto oder Serolong,

dem Zulu verwandt ist, zu denen z. B. die Makololo, Bassutos (Basutos), Mantätis, Lighoyas gehören; c) die Damara (Damra). Den Schluss bilden nach Süden die Hottentotten mit ihren Stämmen und den Buschmännern. — An die Kaffern stossen im Osten die mit Arabern stark gemischten Suaheli nebst ihren Verwandten, und an diese die Makua und Maravi (Mazimba), die jedoch alle noch zu den Negern im Ganzen zu rechnen sind, wie auch die Monomoezi, Moviza (Muviza, Muiza) u. Mucaranga; ausserdem die Muembas (Moluas), die Messiras und Balonda*). Die von Koelle schon mit aufgenommenen Congostämme bilden den Uebergang zu den Südafrikanischen und diese wieder zu den Abyssinischen und Nubischen Völkern. Die nächste Zeit wird auch für die noch genauere Anordnung und umfassendere Aufzählung sehr bedeutende Beiträge und Aufklärung bringen.

VII. Aegyptisch und zwar: Koptisch, Basmurisch; daneben in Nordafrika (freilich stark mit Arabisch gemischt): Berberisch (richtiger Masig oder Masigr, auch Temasigr), Tuarik, Amazirchisch, Kabylisch u. das alte Guanchisch.

VIII. Semitisch: Hebräisch, Samaritanisch, Chaldäisch, Syrisch, Phönizisch, Punisch, Arabisch, Abyssinisch und zwar das alte Geez (Gheez) oder Aethiopisch, mit dem neueren Amharisch; dazu Tigré, Bedscha (Bedja), Bischari, Galla, Somali und Danakil.

IX. Sanskritische Sprachen sind: 1) Sanskrit mit Pali, Prakrit, Hindustanisch (Hindi) nebst zahlreichen Dialekten, Tamulisch und Telinga nebst mehren Dialekten; — 2) Medo-Persisch, auch Iranisch oder Eranisch genannt, mit: Zend (Altbaktrisch), Pehlwi oder Huzvâresch (besser Huzûresch), Parsi (Altpersisch), Persisch, Afghanisch (Puschtû), Beludschisch, Bokharisch, Armenisch, Kurdisch, Ossetisch; — 3) Celtisch mit Kymrisch (Wälisch), Bretonisch, Gälisch, Irisch, Ersisch und dem Dialekte von Man; — 4) Germanisch, auch Teutonisch genannt, mit Gothisch, Altsächsisch, Angelsächsisch, Englisch, Flämisch, Holländisch, Allemannisch, Deutsch, Plattdeutsch, Nordisch oder Isländisch, Dänisch, Schwedisch und Dialekt der Faröer; — 5) Hellenisch-Romäisch mit Althellenisch, Neuhellenisch, Etruskisch, Umbrisch, Oskisch, Romäisch (Lateinisch, Römisch) und andere Dialekte Italiens; Spanisch, Portugiesisch, Französisch, Provenzalisch, Walachisch und Rumänisch; 6) Slawisch mit Litthauisch, Altpreussisch, Lettisch, Kirchen-Slawisch, Russisch, Bulgarisch, Illyrisch, Polnisch, Czechisch,

*) Krapf nennt hier in Ostafrika noch die Sprachen: Kisuahéli, Kinika, Kikámba, Kipokómo, Kihiáu und Kigálla — und Erhardt noch das Masai (Enguduk-Iloigob).

Sorbisch und Wendisch, wohl auch Albanisch (auch Arnautisch genannt).

Schliesslich müssen wir noch der Mischdialekte gedenken, zu denen wir vor der Hand, abgesehen von den an allen grösseren Sprachgrenzen vorkommenden, rechnen 1) in Europa: Maltesisch, Jüdisch-Spanisch, Jüdisch-Deutsch, Jüdisch-Polnisch; in Afrika den Dialekt der Boers am Cap; in Amerika das Neger-Englisch, Neger-Portugiesisch, Neger-Holländisch, Neger-Spanisch, Neger-Französisch, die zusammen das Creolisch bilden; schliesslich die Sprache der Zigeuner (zum Indischen gehörig) und die Gaunersprachen. —

[659.] Miscellen zum Bücherwesen des Mittelalters.

Von

Dr. jur. Emil Steffenhagen

zu Königsberg i. Pr.

[Die Schöffer'sche Institutionen-Ausgabe von 1468.] Schöffer's Ausgabe der Justinianischen Institutionen vom J. 1468 (über welche vgl. Spangenberg's Einl. in das Röm.-Just. Rechtsb. S. 650 ff., nebst der daselbst zusammengestellten Literatur) hat zwar für die Textesconstitution nach Schrader's Untersuchungen (Prodromus corpor. iur. civ. pag. 189) kaum einen Werth*), sie ist jedoch als typographisches Denkmal von Bedeutung, da sie unter den mit beweglichen gegossenen Lettern gedruckten Büchern der Zeit nach eine der ersten Stellen einnimmt und auch durch die auffallende Pracht ihrer Ausstattung sich auszeichnet. Es dürfte daher, zumal bei der Seltenheit dieser Ausgabe, deren Auktionspreis man auf etwa 470 Thaler angegeben hat, die Nachricht von Interesse sein, dass auch die Königl. und Universitäts-Bibliothek zu Königsberg ein Exemplar derselben, und zwar auf Pergament gedruckt, besitzt. Dieses Exemplar befindet sich am Schlusse eines mit der Bibliotheksnummer 1061 versehenen Sammelbandes alter Drucke, ohne indessen in dem handschriftlichen Bibliothekskataloge der Manuscripte und alten Drucke verzeichnet zu sein, woselbst blos das erste Stück des Sammelbandes, eine Venediger Ausgabe des Repertorium aureum des Durantis, aufgeführt wird. Hinsichtlich der bibliographischen Beschreibung ist zu verweisen auf Hain, Repert.

*) Aus diesem Grunde ist sie, während Biener sie benutzt hat, in der grossen Schrader'schen Institutionen-Ausgabe geflissentlich unbenutzt gelassen und nicht, wie Hugo in den Göttinger gel. Anz. 1832. III. S. 1700 annimmt, desshalb, weil sie dem Herausgeber unzugänglich geblieben sei, was nach Ausweis der oben angeführten Stelle des Prodromus in der That nicht der Fall war.

bibliogr. No. 9489, und nur die Bemerkung beizufügen, dass das Wappen Schöffer's, wie nach Hain in vielen Exemplaren, so auch in dem Königsberger fehlt.

[Etwas über die Zeitbestimmung alter Drucke.] Schrader, civilist. Abhdlgn. S. 400 in der Note, weiss aus der Zeitbestimmung des i. J. 1475 zu Rom von Vitus Pücher gedruckten Infortiatum, welche also lautet: „Christus olympiadas demtis iam quinque trecentas viderat," nichts zu machen, da dieselbe auf das J. 1180 führen würde. Ueber diesen Punkt giebt uns Maittaire in seinen schätzbaren Annales typographici Aufschluss. Er berichtet, dass einzelne Drucker die Sitte gehabt hätten, auf eine Olympiade nicht, wie gewöhnlich, vier, sondern fünf Jahre zu rechnen, wonach die obige Zeitbestimmung auf das Jahr 1475 führt, ein Resultat, welches auch durch die Schlussschrift des bei Vitus Pücher i. J. 1476 erschienenen Digestum novum, worin gesagt wird, dass im vorigen Jahre das Infortiatum gedruckt sei (Schrader l. c.), bestätigt wird. Die betreffende Stelle bei Maittaire ist diese (in der 2. Ausg. Tom. I. P. I. Amstel. 1733. 4°. pag. 21): „alii per Olympiadas annos computandos exhibent. Sunt inter hos, qui, ut legentibus crucem figant, aut (quo loquar mitius) alieni ingenii periculum faciant, Olympiadas suas non (ut mos est plerisque antiquis) quadriennio, sed quinquennio constare, insolenti quadam libertate, volunt."

[Mittelalterliche Formulare für Urkunden über Bücher-Verkauf.] Im Serapeum 1859 S. 116, 119, 122 sind drei Urkunden aus den Jahren 1400, 1426 und 1441 mitgetheilt worden, welche über den Verkauf von Büchern zur Sicherheit des Käufers von dem Verkäufer ausgestellt sind. Dass es im Mittelalter nicht ungewöhnlich war, solche Urkunden auszufertigen, beweist das Vorkommen von eigenen Formularen dafür, wie sie in den verbreitetsten Formelbüchern des Mittelalters Platz gefunden haben. Ein derartiges Formular enthält der sog. Formularius publici notariatus officii (siehe über ihn Rockinger, Ueber Formelbücher, an den im Register S. 202 aufgeführten Stellen, und Steffenhagen, Catalogus codicum manu scriptor. No. CXLV, CXLVI), wo ein „Instrumentum venditionis libri" aufgenommen ist, nämlich des „Sextus liber decretalium cum Clementinis in uno volumine cum apparatu Johannis Andree in x quaternis" für den Preis von „x flor. auri boni ponderis", unter Verzichtleistung auf verschiedene römisch-rechtliche Einreden und mit der Bestimmung der Rescission des Kaufes, wenn der Käufer „ultra dimidium iusti pretii decipiatur" (vgl. Rockinger l. c. Note 233 auf S. 119). Ein ähnliches Formular findet sich in einem Formelwerke der Königsberger Bibliothek aus dem

14. Jahrhunderte (Steffenhagen, Catalogus No. XCVIII und Kunstmann in Pözl's krit. Vierteljahrsschrift IV. S. 118) auf Blatt 80; dasselbe ist bei Weitem kürzer gefasst, als das vorher besprochene, und betrifft „quoddam uolumen librorum legalium quod inforciatum uolgariter nuncupatur."

[Regesten zur Geschichte der Bibliotheken im Deutschordenslande Preussen.] Die Bibliotheken im alten Preussen während der Zeit der Deutschordensherrschaft lassen sich, abgesehen von den Bücherbeständen einzelner Besitzer, in drei Kategorien sondern: 1) Bibliotheken der Geistlichkeit, vornehmlich der Domkapitel, 2) Ordens-Bibliotheken und 3) Kloster-Bibliotheken. Die Bibliotheken der Domkapitel entstanden durch die Fürsorge der Preussischen Bischöfe, welche Büchersammlungen anlegten, die sie dann ihren Domkapiteln schenkten. Es waren namentlich die beiden Samländischen Bischöfe Johannes (1327) und Bartholomeus von Radam (1372), sowie der Bischof von Pomesanien Nicolaus (1374). Daneben ist der Ordensbruder Andreas von Slommow, Pfarrer in der St. Marienkirche zu Danzig, als Begründer einer Büchersammlung zu nennen (1413). Sodann die Ordensbibliotheken verdankten ihre Entstehung den Bemühungen der Hochmeister und Gebietiger, welche fleissig Bücher ankaufen und abschreiben liessen, um sie in den Konventen niederzulegen. So hatte jeder Konvent seine eigene Bibliothek. Die bedeutendsten waren die im Ordenshaupthause zu Marienburg, ferner im Ordenshause zu Königsberg, vor Allem aber die grosse Ordens-Liberei in Tapiau, welche nachmals (1541) mit der vom Herzoge Albrecht gestifteten Königsberger Schlossbibliothek vereinigt wurde. Unter den Klosterbibliotheken endlich sind besonders hervorzuheben die der Cistercienser von Oliva und Pelplin. Was nun den Inhalt der genannten Bibliotheken anlangt, so bestanden die der Geistlichen, den Beschäftigungen derselben gemäss, vorwiegend aus theologischen Werken und solchen aus dem Canonischen Rechte. Vielseitiger waren die Ordensbibliotheken. Sie enthielten nicht blos theologische Bücher, sowie geistliche Bücher zum kirchlichen Gebrauche, sondern auch historische Werke, nicht minder Deutsche Dichtwerke, was mit den im 14. Jahrh. zu Tage tretenden Bestrebungen der Hochmeister für Deutsche Poesie zusammenhing, ferner verschiedene Bücher über Rechtsgelehrsamkeit, sowohl in Beziehung auf geistliches als weltliches Recht. In den Klosterbibliotheken gab es neben den für die eigentlichen Klosterzwecke dienlichen Werken noch mancherlei Anderes, hauptsächlich Bücher zur Theologie und zum Canonischen Rechte. Das beste Bild von dem Bestande der damaligen Büchersammlungen gewährt uns die heutige

Königsberger Bibliothek, deren Handschriften-Schatz aus dem Zusammenflusse der älteren Preussischen Bibliotheken hervorgegangen ist.

Für die Geschichte jener Bibliotheken fehlt es nicht an Material, sowohl bereits gedrucktem, als auch noch ungedrucktem. Die Quellen sind theils Urkunden, theils die erhaltenen handschriftlichen Werke selbst, in denen zahlreiche Notizen über ihre früheren Schicksale und Eigenthümer vorkommen, theils anderweitige Angaben über den Inhalt der älteren Bibliotheken. Von den Urkunden ist eine nicht unbeträchtliche Zahl in verschiedenen Schriften zum Abdrucke gebracht worden; andere sind ungedruckt und unbenutzt. Die Zeugnisse der Handschriften selbst sind, in Beschränkung auf die juristischen Codices, in der Vorrede des gedruckten Königsberger HH. Kataloges zusammengestellt. Die übrigen Angaben sind erst wenig benutzt. Es sind ein Zinsbuch auf dem Königsberger Provinzial-Archive, in welchem sich schätzenswerthe Angaben über Bücherbestände vieler verschiedener Ordensbibliotheken vorfinden (Steffenhagen in den Neuen Preuss. Prov. Blätt. 3. Folge. VIII. S. 222, 223), alsdann der alte Tapiauer Katalog, welcher Faber vorlag (s. Beiträge zur Kunde Preuss. III. S. 131, 132), jetzt aber leider verloren zu sein scheint, zuletzt mehre in dem Königsberger Archive (Aktenstück Littr. AA) aufbewahrte Bücher-Verzeichnisse von Klosterbibliotheken, welche bei Aufhebung der Preussischen Klöster abgefasst wurden.

Trotz dieses reichen Materiales ist die Geschichte der Bibliotheken des alten Preussens, so ungemein anziehend sie ist, noch nicht eingänglich behandelt worden. Zwar hat der Literator Preussens, Pisanski, in seiner bekannten Literärgeschichte (Königsberg, 1791. 8°.) auch den älteren Bibliotheken zwei besondere Paragraphen (§§. XLIX und L) gewidmet; indessen liefert dieser Versuch wenig Positives. Was wir aber sonst über unseren Gegenstand besitzen, beschränkt sich auf einige blos gelegentliche und beiläufige Bemerkungen. So finden sich für die Ordensbibliotheken bemerkenswerthe Aufzeichnungen in Voigt's Geschichte Marienburgs S. 381 ff. (wozu vgl. Voigt, Jahrbücher Joh. Lindenbl. S. 17 nebst Note **) und insbesondere in Beziehung auf die Ordens-Liberei zu Tapiau bei Faber in den Beiträgen zur Kunde Preussens III. S. 131, 132. Anderes ist hier und da zerstreut.

Unter so bewandten Umständen dürfte es seine Berechtigung haben, zunächst das urkundliche Material, welches zum grossen Theile ungedruckt ist, zu fixiren, um damit eine sichere Grundlage zu gewinnen. Solches geschieht am zweckmässigsten in der Form von Regesten, unter Beifügung der

einschlägigen Literatur. Hierauf beruht die nachfolgende Zusammenstellung, aus der sich manche wichtige Bereicherung zu dem Urkunden-Verzeichnisse von Vogel (Serapeum 1861. S. 161 ff.) ergeben wird. Die verzeichneten Urkunden gehören, mit Ausnahme einer einzigen (No. 6), sämmtlich dem Provinzial-Archive zu Königsberg, wo sie theils in einem Convolute unter der Bezeichnung „Bücher- und Bibliotheken-S[achen]“ (Schieblade LXII) vereinigt sind, theils an verschiedenen Stellen zerstreut liegen. Die Regesten aus den noch unbekannten Urkunden sind durch ein vorgesetztes Sternchen (*) als solche kenntlich gemacht.

1) 1246, 26. April Lyon. — Papst Innocenz IV. fordert die Aebte und Prioren der Mönchsorden auf, der neu gegründeten Kirche in Preussen, da sie der nöthigen Bücher entbehre, mit dem Ueberflusse ihrer Bücher zu Hilfe zu kommen. (Original im Königsberger Archive, Schieblade LV., No. 14.) — Voigt's Codex Diplomat. Prussicus I. No. LXVII, vgl. dazu dessen Geschichte Preussens II., S. 491, nebst Note 2.

2) 1296, 13. Mai Thorn. — Der Hochmeister Konrad von Feuchtwangen verordnet, dass diejenigen Ordenspriester, welche zu Domherren im Domstifte Samlands erwählt würden, die Bücher, die sie zuvor in den Ordenshäusern gehabt hätten, mit sich nehmen dürften und für alle Zeit zu ihrem und zum Gebrauche ihrer Kirche behalten sollten. (Samländische Handfesten pag. XIV., Königsb. Archiv.) — Gebser, Geschichte der Domkirche zu Königsberg, S. 59. in der Note, vgl. auch Voigt, Geschichte Preussens III. S. 561, nebst Note 1 zu S. 552.

3) 1327 8. April Königsberg. — Der Bischof Johannes von Samland schenkt seinem Domkapitel eine von ihm zusammengebrachte Büchersammlung, deren Werth er auf 100 Mark und darüber schätzt, als ein unveräusserliches Eigenthum, für das Studium und zum Nutzen der Domherren und der Geistlichen seiner Kirche. (Samländ. Handfesten pag. IV. Königsb. Archiv.) — Gebser, Gesch. der Domkirche S. 84 nebst Note, vgl. Voigt, Gesch. Preus. III. Note 3 zu S. 561.

4) 1327 8. April Königsberg. — Bischof Johannes von Samland stellt ein Verzeichniss aus über die von ihm seinem Domkapitel geschenkten Bücher. (Samländ. Handfesten pag. XII. Königsb. Arch.) — Gebser l. c. S. 87, 88 in der Note.

5) 1374 1. August Riesenburg. — Der Bischof von Pomesanien, Nicolaus, schenkt seinem Domkapitel seine ganze reichhaltige Sammlung juristischer und theologischer Bücher. (Notariatsinstrument in den Privileg. Capitul. Pomesan. pag. XLVII. Königsb. Arch.) — Voigt's Codex. Dipl. Pruss. III. n° CXVII, vgl. dazu dessen Gesch. Preuss. V. S. 271 nebst Note 4 und

Jacobson, Gesch. der Quellen des Kirchenr. des Preuss. St. I. 1. Note 20 zu S. 18.

6) 1413 24. Juni Danzig. — Der Hochmeister Heinrich von Plauen bestätigt die von dem Ordensbruder Andreas von Slommow, Pfarrer an der St. Marienkirche zu Danzig, in Gemeinschaft mit seinem Kapellane Heinrich Calow gegründete theologische Büchersammlung. (Abschrift in Schlieff's Collectaneen auf der Danziger Stadtbibl.) — Hirsch, die Ober-Pfarrkirche von St. Marien in Danzig I. Beilage V. (vgl. ebenda S. 104, 105) und danach Petzholdt's Anzeiger 1843 S. 68 ff.

7) * Ohne Jahr (1426?) Sonntag nach Assumpt. Mariä Bologna. — Kaspar Stange schreibt dem Ordensbruder Gregorius Bischofswerder, wie theuer ihm in Bologna der Ankauf von Büchern zu stehen komme, wie sehr er deshalb an Geld Mangel leide und noch einige Unterstützung bedürfe. (Original im Königsb. Archive Schiebl. LXII. No. 48.)

8) Aus unbestimmter Zeit. — Bücher-Verzeichniss der Ordensbibliothek zu Marienburg. (Nicht näher bezeichnete Urkunde des Königsberger Archives.) — Vgl. Voigt, Gesch. Marienb. S. 382, 383 und Jahrbüch. Joh. Lindenbl. S. 18 in der Note.

9) 1434 6. April Königsberg. — Inventarium über das Ordensmarschallamt zu Königsberg, welches unter Anderem auch die in der Ordensburg befindlichen Bücher verzeichnet. (Original auf dem Königsb. Arch. Schiebl. LXII. Nr. 44.) — Vgl. Voigt, Lindenbl. S. 18 in der Note und Gesch. Marienb. Note 68 zu Seite 383; dazu Steffenhagen in den Neuen Preuss. Prov. Blätt. 3. Folge. VIII. Note 21 zu S. 222.

10) * Ohne Jahr (15. Jahrh.) am 2. Tage nach Judica. — Jakob Weygil schreibt seinem Gönner Gregorius, dass er das Buch, welches er von ihm habe, behalten möge. (Original im Königsb. Arch. Schiebl. LXII. No. 45.

11) Ohne Jahr (15. Jahrh.) Donnerstag vor Quasimodogen. — Bruder N. meldet dem Kapellane des Hochmeisters, Gregorius, dass er 10 Mark erhalten, aber nicht wisse, ob sie für das corrigierte Buch seien; er fragt an, ob Gregorius auch das Buch de Sanctis haben wolle. (Original im Königsb. Arch. Schiebl. LXII. No. 49.) — Voigt, Gesch. Marienb. Note 66 zu S. 382.

12) * Ohne Jahr (15. Jahrh.) am 6. Tage nach Sexagesimä. — Heinrich Mewe, Vicar in Danzig, empfiehlt dem Kapellane des Hochmeisters, Gregorius, einen Bücherschreiber und bittet ihn um dessen Beförderung. (Original im Königsb. Arch. Schiebl. LXII. Nr. 51.)

13) 1442 7. October Marienburg. — Der Hochmeister Konrad von Erlichshausen erlässt eine besondere Verfügung über die von den Ordensbrüdern bei ihrem Tode hinterlassenen

Bücher. (Gesetz in den Statuten des Ordens.) — Hennig, Die Statuten des Deutsch. Ord. S. 154, 155, dazu Voigt, Gesch. Marienb. S. 381, 382.

14) Ohne Zeitangabe. — Schreiben des Komthurs von Elbing an den Hochmeister bezüglich der von diesem eingeforderten nachgelassenen Bücher des zu Elbing verstorbenen Priesterbruders Nicolaus Briger. (Nicht näher bezeichnete Urk. des Königsb. Arch.) — Voigt, Gesch. Marienb. Note 65 zu S. 382.

15) 1451. — Papst Nicolaus V. schickt einen besonderen Abgesandten, Enoch Esculan, mit einem Empfehlungsschreiben an den Hochmeister Ludwig von Erlichshausen nach Preussen, um daselbst für die Vaticanische Bibliothek seltene Werke anzukaufen oder Abschriften davon zu besorgen. (Das Original befand sich nach Pisanski auf der damaligen Königsb. Schlossbibl.) — Vgl. Voigt, Gesch. Marienb. Note 67 zu S. 383 und Pisanski, Literärgesch. I. S. 116 nebst Note e.

16) * 1457 13. Oktober Osterode. — Jost Trop, Chorherr zu Marienburg, schreibt dem Hochmeister, dass er die Bücher aus der Bibliothek, als er nach der Stadt gezogen, mitgenommen und sie einem frommen Bürger in der Neustadt, Steinbrücker genannt, in Verwahrung gegeben habe. (Original im Königsb. Arch. Schiebl. LXII. No. 20a.)

17) * 1473 11. Oktober Rössel. — Nicolaus Bischof von Ermland ersucht den Secretär des Hochmeisters, Johannes Rewinkel, ihm Nachricht über gewisse in der Ermländischen Kirche niedergelegte Bücher zu geben. (Original im Königsb. Arch. Schiebl. LXII. No. 40.)

18) 1474 25. Juli Horneck. — Der Deutschmeister benachrichtigt den Hochmeister Heinrich von Richtenberg, dass dessen Vorfahr, der Hochmeister Heinrich Reuss von Plauen, dem Bischofe Dietrich von Samland, als derselbe Procurator zu Rom geworden, viele kostbahre Bücher aus der Ordens-Liberei zu Tapiau zugewandt, und dieser sie mit nach Rom genommen habe; er bittet den Hochmeister, Behufs Wiedererlangung der Bücher Nachforschung zu halten. (Original im Königsb. Arch. Schiebl. LXII. No 18.) — Faber in dem Beitr. zur Kunde Preuss. III. Note b zu S. 131; vgl. auch Voigt, Lindenbl. S. 18 am Schlusse der Note.

19) * 1494 10. Januar Königsberg. — Der Hochmeister Hans von Tieffen bekennt, dass er dem Buchhändler Hans Hoech 20 Rhein. Gulden schuldig sei und sie ihm auf dem Königsberger Jahrmarkte bezahlen wolle. (Original im Königsb. Arch. Schiebl. LXII. No 40a.)

20) * Ohne Datum (15. Jahrh.) — Verzeichniss verschiedener Bücher, die nach Marienburg in die Kapelle der heil.

Barbara überantwortet werden sollen. (Königsb. Archiv Schiebl. LXII. No. 4.)

21) * Ohne Jahr (15. Jahrh.) am 3. Tage vor Simon und Judä Kulm. — Stephan, Dechant und Pfarrer zu Kulm, ersucht den Pfarrer Andreas zu Danzig, eine Kiste mit Büchern zu sich zu nehmen und für den Verkauf der Bücher nach vorgeschriebenem Preise zu sorgen. (Original im Königsb. Arch. Schiebl. LXII. No. 20.)

22) * Ohne Datum (15. Jahrh.). — Nicolaus Kruder schreibt dem Hochmeister, er möge zur Erlangung gewisser Bücher dem Ordensgebietiger in Deutschland schreiben, damit dieser dem Hauskomthur in Frankfurt in der Sache die nöthigen Aufträge ertheile. (Original im Königsb. Arch. Schiebl. LXII. No. 46.)

23) * Ohne Datum (15. Jahrh.). — Ein Ungenannter schreibt dem Hochmeister, dass er das demselben überbrachte Buch wirklich selbst gedichtet und aus keinem anderen ausgeschrieben habe. (Königsb. Arch. Schiebl. LXII. No 47.)

24) * Ohne Datum (15. Jahrh.). — Verzeichniss der Bücher und Urkunden, welche den Doktoren Franciscus Johannes und Jodocus ausgehändigt worden. (Königsb. Arch. Schiebl. LXII. No. 50.)

[660.] Beitrag zur Kenntniss des Zustandes und der Einrichtung des Niederländischen Buchhandels im 17. und 18. Jahrhundert.

Von J. Bontjes*).

A. d. Holländischen übersetzt von E. C. Rudolphi.

Die Zünfte, welche bereits vor Anfang des 14. Jahrhdts. in Holland existirten, bestanden aus Vereinen von Geschäfts- und Handwerksleuten oder Fabrikanten, die nach ihren besonderen Gewerben zu einer Corporation zusammentraten, welcher ein sogen. Zunftmeister vorstand. Der Zweck dieser Zünfte war, durch gemeinschaftliches Wirken eine bedeutendere Macht nach Aussen entwickeln und ihren Anforderungen grösseres Gewicht geben zu können. Jede Zunft hatte ihre eigene Fahne und ihren Altar in der Kirche, sowie einen Heiligen, um dessen Schutz und Hilfe sie bat. So hatten z. B. die Maler St. Lucas zum Schutzpatron erwählt, der Legende zufolge, dass der Apostel Lucas ein Schüler der edlen Malerkunst war. In der ersten Zeit war die Buchhändler- und Buchdrucker-Zunft unter der von St. Lucas inbegriffen, doch, wie wir später sehen

*) Proeve tot de kennis van den toestand en de inrigting des Boekhandels in Nederland in te 17e en 18e eeuw. (Overgedrukt uit het Nieuwsblad voor den Boekhandel 1861.) kl. 8. 12 S.

werden, kam bald das Gefühl eigenen Werthes bei den Buchhändlern zum Vorschein, und sie ersuchten ihre städtischen Regierungen, sie von der St. Lucas-Zunft zu trennen, um eine eigene Zunft bilden zu können. Der Zustand und die Einrichtung des Niederländischen Buchhandels als selbstständige Zunft lässt sich aus den Original-Stücken am Besten ersehen. Wir gehen daher zu der Darlegung einiger Artikel aus der Sammlung von Gesetzen für die Buchhändler- und Buchdrucker-Zunft*) über.

Diese Sammlung enthält in einem Bande:

Ordonnantiën van Leyden, 1775,
" " Rotterdam, 1699 u. 1720,
" " 's Gravenhage, 1702 u. 1768,
" " Utrecht, 1679,

ausser verschiedenen späteren Stücken, welche die Buchhändler- und Buchdrucker-Zunft in Utrecht betreffen. Wir wollen dieselben nach einander betrachten, und glauben auf diese Weise am Besten zur Kenntniss der Einrichtung des früheren Niederländischen Buchhandels zu gelangen.

1. Zuerst finden wir in unserer Sammlung die „Schlüsselstadt" aufgeführt und sehen zuvörderst, um von unten zu beginnen, dass, wer in Leiden „Vrijmeester" werden wollte, vier Jahre bei einem und demselben Prinzipal als Lehrling und noch zwei bei demselben oder einem anderen arbeiten musste; der Tod des Prinzipals konnte diese Lehrzeit nicht verkürzen. Alle Lehrlinge mussten in das Lehrlingsbuch, welches sich in dem Zunftzimmer befand, eingeschrieben werden und — das Alter von 12 Jahren erreicht haben. Nach Ablauf dieser Lehrzeit konnte man sich als „Vrijmeester" bei den Vorgesetzten der Zunft melden. Der Sohn eines Buchhändlers, welcher das achtzehnte Lebensjahr erreicht hatte, konnte das Geschäft betreiben, ohne Verpflichtung, die für Andere geforderte Lehrzeit bestanden zu haben; aber auch nur ein Sohn; alle übrige, welche das Gewerbe ihres Vaters betreiben wollten, standen den gewöhnlichen Lehrlingen gleich. Diese Verordnung bestimmt ferner, dass alle etwaige Streitigkeiten durch die Zunftmeister zu schlichten seien; dass ein Buchhändler auch Buchdrucker, und umgekehrt, sein könne, aber in diesem Falle doppelten „Circondspenning", d. i. jährlichen Beitrag, an die Zunftskasse zahlen müsse. Für die Erbfolge war festgesetzt, dass eine Wittwe das Geschäft ihres verstorbenen Mannes mit Hilfe eines „Knechtes" fortsetzen dürfe. Die Verkäufer von Papier, Federn, kleinen Schulbüchern u. dgl. brauchten keine Lehrzeit zu bestehen. Geschäftsleuten, welche in der Stadt nicht an-

*) In der Bibliothek des Amsterdamer Buchhändler-Vereins befindlich.

sässig waren, war bei Geldstrafe und Confiscirung der ausgebotenen Artikel der Handel in der Stadt verboten. Als Anhang war dieser Verordnung ein Reglement für die öffentlichen Auktionen in dem Zunftzimmer beigefügt. Wir haben jedoch nur in der Leidener Verordnung ein solches besonderes Reglement gefunden, bei den weiter zu besprechenden sind die Bestimmungen über Bücher-Auctionen unter die anderen Gesetzartikel gestellt. Dieses Reglement enthält viele hindernde Bestimmungen, wenn man von der Regierung Concession zur Abhaltung von Auctionen erlangen wollte; auch war streng befohlen, genaue Angabe der Einsender von Auctions-Artikeln, sowie der Artikel selbst einzureichen. Das Document verordnete ferner, dass jeder „Vrijmeester“ nur einmal im Jahre eine Auction abhalten durfte. Das Stempelgesetz scheint auch damals schon eingeführt gewesen zu sein, denn, um 16 Titel eines Katalogs an das Waisenhaus in Leiden anschlagen zu können, welche in demselben gestempelt werden mussten, wurden 6 Stüber bezahlt. Die Placate von Kaffeehäusern, Wirthschaften u. s. w. mussten ebenfalls in dem erwähnten Waisenhause gestempelt werden, gegen eine gewisse Summe, welche dieser Stiftung zufloss. Nun kommen wir an die Bestimmung, welche Artikel durch einen Buchhändler verauctionirt werden durften. Wir finden den Artikel 7., welcher diesen Gegenstand behandelt, interessant genug, um ihn vollständig mitzutheilen. Er lautet:

> „Es soll den Buchhändlern, die hier Auctionen halten, freistehen (wenn sie Alles ausführlich in ihrem Kataloge aufführen) zu verkaufen: Alle Instrumente, welche zur Mathematik, Musik, Mechanik, Physik, Chemie, Astronomie und Anatomie gehören, sowie Kisten, Bücherregale, Schreibpulte und Bücherschränke, welche zur Aufbewahrung und Versendung der Bücher und Instrumente gehören, ferner Portraits von Gelehrten und berühmten Männern, Zeichnungen, Kupferstiche und Karten, ältere und neuere Medaillen, die zu der alten und neueren Geschichte gehören, deren Fein-Gewicht jedoch in dem Kataloge angegeben werden muss, und endlich eine Flinte, ein Paar Pistolen, Degen, Stock und eine Uhr, welche dem Verkäufer eigenthümlich zugehören; eine grössere Anzahl oder andere Artikel bleiben ausgeschlossen.“

Ueber öffentliche Auctionen, die nicht im Zunft-Zimmer abgehalten zu werden brauchten, sagt das Reglement, dass dazu alle in- und ausländische Buchhändler zugelassen werden durften. Für die Zahlung des Gekauften musste jeder Käufer sichere Bürgen stellen, oder sofort bezahlen. Hier schliesst

diese Verordnung und das Reglement; nur sei noch beiläufig bemerkt, dass die Uebertretung der verschiedenen Gesetzartikel mit mehr oder weniger hohen Geldbussen bestraft wurde. Bevor wir zu der Rotterdam'schen Verordnung übergehen, bemerken wir noch, dass bei öffentlichen Bücher-Auctionen die Buch- und Kunsthändler-Zunft oft in Streitigkeiten mit der St. Lucas- oder Maler-Zunft gerieth, wenn Kupferwerke in den Auctionen vorkamen, so dass von der Amsterdam'schen Behörde am 29. Januar 1704 verordnet werden musste, dass, wenn der Gewinn von den Kupferstichen und Kupferwerken in einer Auction nicht 100 Gulden überschritte, Nichts an die St. Lucas-Zunft vergütet werden sollte, und ebenso im umgekehrten Falle, wenn die Bücher nicht über 100 Gulden Gewinn ergäben; — wenn aber in einer Auction von den Büchern sowohl als den Kupferstichen einzeln der Gewinn grösser wäre, als diese Summe, dass alsdann von jeder Zunft „visite" gehalten werden sollte, ganz so, als ob jeder dieser Artikel in aparter Auction verkauft würde. Unter „Visite-geld" wurde der Betrag verstanden, welchen die Vorgesetzten für das Inspiciren der Artikel erhielten, welche zur öffentlichen Auction gebracht wurden, um diese zu untersuchen und auf diese Weise das Publikum vor Betrug zu wahren.

2. Wir gehen nun zur Betrachtung der Rotterdam'schen Verordnung vom 22. April 1699 über, bemerken jedoch zuvörderst, dass vor diesem Jahre das Buchhändler-Gewerbe, und was damit verbunden war, zur St. Lucas-Zunft gerechnet wurde und keine eigene Zunft bildete. In dieser Verordnung nun wurde bestimmt, dass Buchhändler und Buchdrucker in der Folge auf ihr Gesuch eine eigene Zunft bilden sollten, und dass Jeder, welcher als Mitglied derselben beitreten wollte, Bürger sein musste. Was die Lehrlinge betrifft, so hat die Rotterdam'sche Verordnung fast ganz gleiche Bestimmungen wie die Leiden'sche; wir finden ebenfalls die Zulassung zum Buchhandels- und Buchbinder-Fach erschwert und zwar dadurch, dass von jedem „Aspirant-vrijmeester" vor seiner Beförderung ein Beweis seiner Tüchtigkeit verlangt wurde, der darin bestand, dass er

1) eine grosse Bibel in Folio in Juchtenleder,
2) ein Buch in Folio in gepresstes Pergament und
3) ein Buch in Quarto mit Kupfern in gewöhnliches Pergament binden musste.

Der Vergolder musste eine Bibel in Folio, eine kleine Taschen-Bibel in Leder, ebenso ein gewöhnliches in Pergament gebundenes Buch aussen vergolden. — Diese Arbeiten mussten durch die Zunft-Meister geprüft werden. Die Verordnung

warnt vor der möglichen Unehrlichkeit der Buch- und Kupfer-Drucker und verbietet ihnen, mehr Exemplare von einem Werke zu drucken, als vom Buchhändler verlangt werden. — Sie bestimmt ferner, dass die Buchhändler-Zunft vier Vorgesetzte haben solle, welche alle Jahre vor dem 1. Mai den Bürgermeistern 8 Candidaten vorzuschlagen hätten, um von diesen 4 für die nächsten zwei Jahre zu wählen. Die zweite Rotterdam'sche Verordnung unserer Sammlung (von 1720) bestimmt näher, welche Geschäftsleute zur Zunft gehörten, und zwar: Verkäufer von Büchern, Papier, Schreibfedern, Tinte und Siegellack, sowie Buchbinder und Buchdrucker. — Ferner lesen wir die für die damalige strenge Zeit etwas sonderbare Verordnung, dass vornehme Buchhändler der Verpflichtungen gegen die Zunft durch die Bürgermeister enthoben werden konnten. Wer den Handel aufgab, um ihn später wieder zu beginnen, oder sein Geschäft in öffentlicher Auction verkaufte, durfte sich erst nach vier Jahren wieder etabliren. — Den Zunftgenossen war es bei Strafe der Confiscirung der ausgebotenen Waaren verboten, mit Büchern, Federn, Tinte oder Siegellack zu hausiren. Dieselben durften sich bei Strafe von 3 Gulden nicht unter einander zanken und mussten 6 Gulden zahlen, wenn sie Majestätsverbrechen begingen, d. h. ihre Vorgesetzten beschimpften. — Ebenso wie der jetzige „Verein zur Beförderung der Angelegenheiten des Buchhandels" hatten die Rotterdam'schen Zunftgenossen eine jährliche Versammlung, in welcher sie ihre Zunft-Meister wählten. Diese Versammlung endete regelmässig mit einem Essen, zu welchem Gehilfen und Lehrlinge nicht zugelassen wurden.

3. Die erste Verordnung vom Haag ist, wie schon bemerkt, a. d. Jahre 1702. Die Ausgabe von 1768 ist mit dieser gleichlautend. Auch hier lesen wir, dass die Buchhändler u. dergl. auf ihr Gesuch, von der St. Lucas-Zunft getrennt zu werden, eine eigene Corporation bilden sollten, und zwar unter dem Namen: Buch- u. Kunsthändler-, Buch-, Landkarten- und Kupfer-Drucker-, nebst Buchbinder-, Papier- u. Schreibfedern-Händler-Zunft. Diejenigen, welche in diese Zunft aufgenommen werden wollten, mussten, ganz wie bei den anderen Zünften, folgende Probe ihrer Leistungen ablegen: sie mussten eine Bibel in Folio in Russisches Leder, oder Franzband, mit Schliessen und Beschlägen binden, sowie auch einen Atlas, dessen Schnitt und Deckel zu vergolden waren. Hatte man bewiesen, dass man sein Fach verstand, dann durfte man die Zunft-Thür mit goldenem Schlüssel öffnen, und bezahlte dafür in baarem Gelde laut folgenden Tarifs:

12 Gulden ein Principals-Sohn,
18 - ein Bürgers-Sohn,

21 Gulden derjenige, welcher nicht aus dem Haag, doch aber aus der Provinz Holland gebürtig war; nur 18 Gulden, wenn er mit einer Bürgerstochter verheirathet war;
25 - ein Jeder, der nicht aus der Provinz Holland, aber doch aus den Niederlanden selbst gebürtig war;
30 - ein Ausländer; hatte er aber eine Haag'sche Bürgers-Tochter zur Frau, dann waren 25 Gulden hinreichend.

Eine Wittwe konnte das Geschäft ihres verstorbenen Mannes fortsetzen, ohne Etwas dafür an die Zunft zu bezahlen. — Hatte man obige Verpflichtungen erfüllt, dann durfte man ein Geschäfts-Schild über seiner Thüre anbringen, — sonst aber nicht.

(Schluss folgt.)

[661.] Chronologische Uebersicht der von J. Petzholdt veröffentlichten Schriften und Aufsätze.

(Fortsetzung.)

Geschäftsbericht der naturwissenschaftlichen Gesellschaft in Dresden von dem J. 1843—1845. Druck der Teubner'schen Officin in Dresden. (1845.) 8°. 20 S.

Nachrichten über das Schul- und Gelehrtenwesen Sachsens. (1846.) 4°. V, 114 S. Handschriftlich in der Prinzl. Secundogenitur-Bibliothek in Dresden.

Deutsche Bearbeitung des im Journale des Kais. Russ. Ministeriums der Volksaufklärung 1846. Nr. 1—3 enthaltenen und auch besonders abgedruckten (gr. 8°. 76 S.) Russischen Aufsatzes „О состоянии учебной и ученой части въ Саксонии (Ueber den Zustand des Schul- und Gelehrtenwesens in Sachsen)."

Adressbuch deutscher Bibliotheken herausgegeben von J. P. II., durchaus verbesserte Auflage. Dresden, Adler & Dietze. 1845. gr. 12°. VIII, 201 S.

Gegen die im Serapeum 1845. Nr. 15. S. 233—35 von E. G. Vogel ausgesprochene Beschuldigung des litterarischen Diebstahles vgl. meine ebenfalls im Serapeum 1845. N. 21. S. 334—36, sowie im Anzeiger der Bibliothekwissenschaft 1845. S. 43—46 abgedruckte Abwehr. — Aus dem Adressbuche ist eine im Journal des Kais. Russ. Ministerium der Volksaufklärung 1847 abgedruckte und daselbst in dem Abschnitte der Nachrichten von den ausländischen Gelehrten- und Lehr-Anstalten S. 1—20 enthaltene Mittheilung „О Библиотекахъ въ Саксонии" entnommen.

Anzeiger der Bibliothekwissenschaft. Jahrg. 1845. Herausgegeben von J. P. Dresden u. Leipzig, Arnold. 1846. 8°. 3 Bll. LVIII, 184 S.

Enthält von grösseren Mittheilungen: Literatur der bibliothekwissenschaftlichen Zeitschriften, aus der Neuen Jenaischen allgemeinen Literatur-Zeitung 1846. Nr. 94. S. 374—76 u. Nr. 95. S. 377—80 mit einigen unwesentlichen Veränderungen abgedruckt; Ueber Schreibgeräthschaften, ein Abschnitt aus der bibliothekarischen Handschriftenkunde. Nach Pfeiffer, Ebert und Hoffmann; Ueber die Zeichenkunst und Malerei in ihrer Anwendung auf die Handschriften. Nach Delepierre; Verzeichniss deutscher Bibliotheken nach der Zahl ihrer Bände und der Höhe ihrer Geldmittel zur Anschaffung von Büchern. Meist nach dem Adressbuche Deutscher Bibliotheken; Zur Statistik des deutschen Bücherwesens. Nach dem Leipziger Messkataloge.

Urkundliche Nachrichten zur Geschichte der Sächsischen Bibliotheken. Herausgegeben von J. P. [2. Bogen.] Dresden, Eigenthum des Herausg.'s. [1846.] 8°. 17—32 S.

Dresden's Bibliotheken von J. P. Ein Wegweiser für Fremde und Einheimische. Mit zwei lithographirten Grundrissen der königlichen öffentlichen Bibliothek. Dresden, Adler u. Dietze. 1846. gr. 16°. IV, 108 S. mit 2 Taf.

Vgl. meine Selbstanzeige, unter dem Titel „Ueber Dresdens Bibliotheken", im Dresdner Tageblatt zur Vertretung örtlicher u. vaterländischer Interessen 1846. Nr. 29. S. 232—33 u. Nr. 30. S. 241.

Plauensche Bibliothek. Verzeichniss von Schriften über den Plauenschen Grund. Von J. P. Dresden, gedr. in der Gärtner'schen Officin. 1846. 8°. 16 S.

Die im Verzeichnisse mit Sternchen bezeichneten Schriften sind, früher in meinem Besitze, 1847 von mir der Kirche zu Döhlen im Plauenschen Grunde geschenkt worden.

Erinnerungen an dresdner Bibliothekare. Enthalten im Dresdner Tageblatt zur Vertretung örtlicher und vaterländischer Interessen 1846. Nr. 87. S. 697.

Hierzu gehört auch eine frühere Mittheilung „Christian Gottlob Heyne (Kopist der gräfl. Brühl'schen Bibliothek) in Dresden", im nämlichen Tageblatte 1846. Nr. 44. S. 355.

Register zu Alex. Petzholdt's Agrikulturchemie in populären Vorlesungen. II. Auflage. (Leipzig, Lorck. 1846. gr. 8°.) S. 447—61.

Geschäftsbericht der naturwissenschaftlichen Gesellschaft in Dresden von dem J. 1845—1846. Druck der Teubner'schen Officin in Dresden. (1846.) 8°. 22 S.

Sachsens Bibliotheksstiftungen. Enthalten im Dresdner Tageblatt zur Vertretung örtlicher u. vaterländischer Interessen 1846. Nr. 102. S. 817 u. Nr. 182. S. 1456—57.

Rondeaux d'Amour. Enthalten im Bulletin du Bibliophile Belge. Tom. III. 1846. Nr. 4. S. 236—49.

Mittheilung über eine in der Prinzl. Secundogenitur-Bibliothek zu Dresden befindliche Handschrift.

Anzeiger der Bibliothekwissenschaft. Jahrg. 1846. Herausgegeben von J. P. Dresden u. Leipzig, Arnold. 1847. 8°. 3 Bll. LXIV, 193 S. mit 2 Tabellen.

Enthält von grösseren Mittheilungen: Zur Bibliothekenlehre; Beiträge zu einem Adressbuche ausserdeutscher Bibliotheken (1. Florentiner Bibliotheken. Nach Fantozzi; 2. Französische Gesellschaftsbibliotheken. Nach dem Annuaire des Sociétés savantes de la France etc. 3. Bibliotheken der Vereinigten Staaten von Nordamerika. Nach Ludewig); Ordnungen deutscher Kirchen- und Pfarrbibliotheken des XVI. Jahrhunderts. Nach der Richter'schen Ausgabe der evangel. Kirchenordnungen etc.; Zur Statistik Russischer Bibliotheken. Nach den Uwarow'schen Generalberichten; Zur Statistik des deutschen Bücherwesens. Nach dem Leipziger Messkataloge; Verzeichniss von Bücherpreisen.

Geschäftsbericht der naturwissenschaftlichen Gesellschaft in Dresden von dem J. 1846—1847. Druck der Teubner'schen Officin in Dresden. 8°. 24 S.

Ueber eine Sammlung von Schriften über den Plauenschen Grund in Döhlen. Enthalten im Wochenblatt für den Plauenschen Grund 1848. Nr. 7. S. 51—52 u. Nr. 8. S. 61—62.

Betrifft meine der Kirche in Döhlen geschenkte Sammlung.

Adressbuch deutscher Bibliotheken herausgegeben von J. P. III. berichtigte und mit einem starken Nachtrage versehene Ausgabe. Dresden, Adler & Dietze. 1848. gr. 12°. VI, 179 & 96 S.

Der Nachtrag ist auch besonders ausgegeben worden unter d. Tit. „Nachträge zur zweiten Auflage des Adressbuches deutscher Bibliotheken herausgegeben von J. P. Daselbst. 1848. gr. 12°. IV, 96 S.“

Ueber die bewaffneten Corps neben der Communalgarde. Enthalten in den Sächsischen Provinzial-Blättern, Organ für d. Interessen des Vaterlandes im Allgemeinen u. der Communalgarden insbesondere 1848. Nr. 12. S. 81—82.

Geschäftsbericht der naturwissenschaftlichen Gesellschaft in Dresden von dem J. 1847—1848. Druck der Teubner'schen Officin in Dresden. 8°. 23 S.

Lebensskizze der verstorbenen Frau Professor Reichard in Döhlen. Enthalten in der Weißeritz-Zeitung, einem unterhaltenden Wochenblatt für den Bürger u. Landmann 1849. Nr. 8. S. 88—89.

Hieraus abgedruckt im Neuen Nekrolog der Deutschen Jahrg. 26. Bd. I. 1850. 8.° S. 195—98.

Table des dessins et des peintures de divers artistes que contient l'album dantesque de S. A. R. le duc Jean de Saxe. Enthalten im Bulletin du Bibliophile Belge. Tom. VI. Nr. 1. 1849. S. 26—28.

Catalogi Bibliothecae secundi generis Principalis Dresdensis Specimen septimum Joanni etc. offert J. P. Dresdae, typ. expr. Teubner. 1849. 8°. VIII, 14 S. mit 1 Papierzeichentaf.

Enthält mit besonderem Titel: „Catalogus Bibliothecae Danteae. Continuatio.“ Auch ist diesem Specimen ein „Erstes Verzeichniss neuer Bücher. (8°. 1 Bl.)“ beigegeben, worin sich die neuesten vorzüglicheren Anschaffungen der Bibliothek zur Auswahl für Leser zusammengestellt finden.

Anzeiger der Bibliothekwissenschaft. Jahrg. 1847. Herausgegeben von J. P. Dresden u. Leipzig, Arnold. 1849. 8°. IV, 188 S.

In Folge der politischen Ereignisse 1848—49 ist der Druck des Anzeigers um ein ganzes Jahr verschoben geblieben.

Zur Reorganisation der Dresdner Bürgerwehr. Enthalten in dem constitutionellen Freimüthigen 1849. Nr. 67. Sp. 529—32.

Noch ein paar Worte über die sächsischen Bürgerwehren. Enthalten in der Freimüthigen Sachsenzeitung aus Dresden 1849. Nr. 5. Sp. 37—39.

Geschäftsbericht der naturwissenschaftlichen Gesellschaft in Dresden von dem J. 1848—1849. Druck der Teubner'schen Officin in Dresden. 8°. 15 S.

Prospect des Anzeigers für Bibliographie und Bibliothekwissenschaft. Druck von Schmidt in Halle. (1849.) Fol. 1 Bl.

Anzeiger der Bibliothekwissenschaft. Jahrg. 1848—49. Herausgegeben von J. P. Halle, Schmidt. 1850. 8°. 2 Bll. 263 S.

Jahresbericht der naturwissenschaftlichen Gesellschaft in Dresden von dem J. 1849—1850. (Druck der Teubner'schen Officin in Dresden.) 8°. 8 S.

Anzeiger für Bibliographie und Bibliothekwissenschaft. Jahrg. 1850. Herausgegeben von J. P. Halle, Schmidt. 1851. 8°. 12 Hefte u. Register. 1 Bl. 374 S.

Enthält unter Anderem: Nachträge zu Oettinger's „Bibliographie biographique“; ferner eine Mittheilung über Feller's Leipziger Mss.-Catalog; Zur Litteratur der Königl. öffentl. Bibliothek zu Dresden; Zur Goethelitteratur; Der Libri'sche Prozess.

Catalogi Bibliothecae secundi generis Principalis Dresdensis Specimen octavum etc. offert. J. P. Dresdae, Kuntze. 1851. 8°. VIII, 31 S.

Enthält, ausser „Catalogus Bibliothecae Danteae. Continuatio altera,“ mit besonderem Titel: „Verzeichniss Sächsischer Klöster und Stifter mit Rücksicht auf ihre Bibliotheken. Neue Bearbeitung.“ Auch ist diesem Specimen ein „Zweites und Drittes Verzeichniss neuer Bücher (1850 u. 1851. 8°. à 1 Bl.)“ angehängt.

Bibliotheca Oschatziensis. Geschichte und catalog der bibliothek des Franciscanerklosters zu Oschatz. Von J. P. II. berichtigte ausgabe. Dresden, Kuntze. 1851. 8°. 2 Bll. XII, 36 S.

Voltaire'sche Autographen in der prinzlichen Secundogenitur-Bibliothek zu Dresden. Enthalten in den Blättern f. literarische Unterhaltung 1851. Nr. 117. S. 843—44.

Anzeiger für Bibliographie und Bibliothekwissenschaft. Jahrg. 1851. Herausgegeben von J. P. Halle, Schmidt. 1852. 8°. 12 Hefte u. Register. 1 Bl. 374 S.

Enthält von grösseren Mittheilungen, ausser den in besonderem Abdrucke erschienenen, noch folgende: Ueber Bibliothekwissenschaft und Bibliothekenlehre; Zur Reiselitteratur (Das Riesengebirge); Herrschaftliche Bibliothek zu Schleinitz b. Lommatzsch; Zur Bibliotheca Oschatziensis; Zum Libri'schen Prozess; Ueber Facsimiles von Handschriften; Die Königl. Bibliothek in Berlin.

Zur Peter'schen Faustlitteratur. Besonders abgedruckt aus dem Anzeiger für Bibliographie und Bibliothekwissenschaft. Jahrg. 1851. Hft. 1. u. 2. von J. P. Halle, Schmidt. 1851. 8°. 1 Bl. 12 S.

Hierzu finden sich noch Nachträge im nämlichen Jahrgange des Anzeigers Hft. 7. S. 176—79.

Die Kaiserliche öffentliche Bibliothek zu St. Petersburg und Baron v. Korff. (Abgedruckt aus Petzholdt's Anzeiger für Bibliographie und Bibliothekwissenschaft. 1851. Hft. 9.) Halle, Druck von Schmidt. 8°. 2 Bll. (Nur wenige Exempl.)

Wieder abgedruckt in den Hamburger Literarischen u. Kritischen Blättern 1851. Nr. 100. S. 782—83, sowie in's Russische übersetzt in der Nordischen Biene 1851. Nr. 236. Soll überdies auch in der Petersburger Deutschen Zeitung 1851 abgedruckt sein. Vgl. den J. 1852 des Anzeigers Hft. 4. S. 93—94.

Bitte und Aufforderung, die Sammlung von biographisch-litterarischen Mittheilungen über die ordentlichen Mitglieder der naturwissenschaftlichen Gesellschaft zu Dresden betreffend. Druck der Teubner'schen Officin in Dresden. 1852. 8°. 8 S.

Enthält S. 5—8: Biographisch-litterarische Mittheilungen über Ludwig Friedrich Wilhelm August Seebeck.

Illustrationen zu Dante's göttlicher Komödie (vornämlich in der Prinzl. Secundogenitur-Bibliothek zu Dresden). Enthalten im Deutschen Kunstblatt 1852. Nr. 29. S. 245—46.

Bulletin du bibliophile belge. Enthalten in den Blättern f. literarische Unterhaltung 1852. Nr. 35. S. 836—37.

Die prager Universität und ihre Bibliothek. Enthalten daselbst Nr. 43. S. 1026—27.

Anzeiger für Bibliographie und Bibliothekwissenschaft. Jahrg. 1852. Herausgegeben von J. P. Halle, Schmidt. 1853. 8°. 12 Hefte u. Register. 1 Bl. 374 S.

Enthält von grösseren Mittheilungen: Die Bibliotheken der Vereinigten Nordamerikanischen Staaten und Jewett in Washington; Zur Litteratur von Mitgliedern des Königlichen Hauses Sachsen (Ein Nachtrag hierzu: „Prinz Johann von Sachsen," enthalten in den Hamburger Literarischen und Kritischen Blättern 1852. Nr. 48. S. 373—74 und Nr. 84. S.

653); Ueber bibliographische Buchmacherei (Ins Französische übersetzt im Bulletin du Bibliophile Belge Tom. IX. 1852. Nr. 2. S. 296—88); Abbé Aymon und die Königl. Bibliothek in Paris. Nach B. Hauréau; Handbuch Deutscher Bibliotheken von J. P. (Prospect u. Aufforderung zu Beiträgen, auch besonders abgedruckt, 8°. 2 Bll.); Die öffentliche Bibliothek zu Bordeaux und G. Brunet; Die Kaiserliche öffentliche Bibliothek zu St. Petersburg und der Dorn'sche Katalog; Bibliothekarische Briefe 1—2; Das Pariser Bulletin du Bibliophile und sein Herr Directeur; Irmischer's Erlanger Handschriftenkatalog und seine Subscribentenliste; Ein letzter Beitrag zur Faustlitteratur; Die Pogodin'sche Sammlung in St. Petersburg (Wieder abgedruckt in der Leipziger Zeitung 1852. Nr. 286. S. 5697); Die Bibliographie und Bibliothekwissenschaft in den Vereinigten Nordamerikanischen Staaten.

Die Pogodin'sche Sammlung russischer Alterthümer in Petersburg. Enthalten in den Blättern f. literarische Unterhaltung 1853. Nr. 1. S. 19—20.

Die herzogliche Bibliothek zu Wolfenbüttel. Enthalten daselbst Nr. 12. S. 280—82.

Handbuch Deutscher Bibliotheken. Herausgegeben von J. P. Mit 7 lithographirten Tafeln. Halle, Schmidt. 1853. 8°. XII, 443 S.

Den Prinzen Johann u. Albert v. Sachsen gewidmet. Vertritt die Stelle einer IV. Auflage des Adressbuches deutscher Bibliotheken. Aus dem Handbuche besonders abgedruckt ist: „Königliche Bibliothek (in Bamberg). Halle, Druck von Schmidt. 1853. 4°. 2 Bll.“

(Fortsetzung folgt.)

[662.] Die Universitäts-Bibliothek in Pesth.

Von dem Geheimerathe Neigebaur.

Der erste Begründer dieser in bester Ordnung befindlichen Bibliothek ist der Cardinal Pazmany, einer der vornehmen Ungarn, welche eine Ehre darin suchten, sich durch wissenschaftliche Bildung auszuzeichnen. Sie bildete zuerst die Büchersammlung des Jesuiten-Collegii zu Tyrnau, welches im Jahre 1625 noch als Universität galt. Im Jahre 1778 versetzte Maria Theresia als Königin von Ungarn diese Universität sammt Bibliothek nach Ofen und wurde die Letztere in dem Königlichen Schlosse daselbst untergebracht. Kaiser Joseph II. verlegte die Universität nebst der Bibliothek nach Pesth im Jahre 1784 und wies die erforderlichen Mittel an, um dieselbe durch Anschaffung aller derjenigen Werke, welche die damalige Litteratur in allen Fächern für die wichtigsten hielt, zu vervollständigen. Ausserdem aber verstattete er dieser Bibliothek die Befugniss zur Auswahl aller Bücher, welche den von ihm aufgehobenen Klöstern angehört hatten. Diese Klöster waren aber

um so zahlreicher, da das mit so reicher Phantasie belebte Volk sich viel mit dem Glauben beschäftigte, wie aus der Chronik über den zu Stuhlweissenburg unter Bela I. abgehaltenen Reichstag hervorgeht, wo es heisst, dass damals, unerachtet der Taufe des Königs, die heidnischen Priester „praedicabant nefanda carmina contra fidem". Auch fand die Reformation später bald mächtigen Einfluss in diesem Lande, da die damalige Türkenherrschaft den anderwärts so fanatischen Einfluss der Jesuiten neutralisirte. Dass aber der religiöse Sinn, welcher die Klöster in Ungarn geschaffen und reich dotirt hatte, auch in denselben die Wissenschaften nicht vernachlässigte, hatte darin seinen Grund, dass in diesem Lande die erste Gesellschaft über dem Handwerke der Waffen die Wissenschaft nicht vernachlässigte, sondern die tapfersten Helden zugleich oft die ersten Gelehrten waren. Wo aber die erste Gesellschaft ein solches Beispiel giebt, folgen die Anderen nach, selbst die in der Beschaulichkeit ihren Beruf suchen sollenden Mönche. Auf diese Weise war die Ausbeute aus jener Aufklärungs-Maassregel des grossen Kaisers für die Bibliothek der Universität zu Pesth sehr erfolgreich. Auch nach ihm bereicherte die Regierung diese Bibliothek durch bedeutende Geschenke, noch mehr aber die reichen, für Wissenschaft begeisterten Ungarn als einzelne Wohlthäter. Dazu kam noch die Ablieferung der Pflichtexemplare aller in Ungarn gedruckten Bücher. Zu anderweiten Anschaffungen waren zwar nur 1000 Gulden jährlich von der Regierung ausgesetzt; allein diese Summe ist seit dem Jahre 1859 auf 2000 Gulden erhöht worden.

Auf diese Weise ist die Zahl der hier gesammelten Bände auf mehr als 100,000 angewachsen, so dass diese Universitäts-Bibliothek nur von der aus patriotischen Beiträgen entstandenen Bibliothek des National-Museums zu Pesth übertroffen wird. Dazu kommen noch 1580 Bände von Handschriften, worunter sich sehr viele mittelalterliche Ungarische und Slawische Codices befinden; besonders reich ist die Abtheilung der Manuscripte, welche Ungarische Geschichte betreffen. Ausserdem ist besonders zu bemerken ein Neues Testament aus dem 11. Jahrhunderte, welches mit einem alten bisher unedirten Commentare von dem Professor Markfi unter dem Titel herausgegeben wurde: Codex Graecus Quatuor Evangelistarum e bibliotheca Universitatis Pest: cum interpretatione hungarica. Pesth, 1860 in Fol. Eine andere wichtige Handschrift, ein Codex palaeohungaricus, ist unter dem Titel: „Nador codex e Bibliot. Univer. Hungar., ed. Fr. Toldi, Budae, 1857, 4°., von dem gelehrten Bibliothekar Toldi, glänzend ausgestattet, herausgegeben worden. Die hier befindlichen zahlreichen Incunabeln sind meist theologischen Inhalts. Zu den anderen Seltenheiten

gehört auch das älteste Ungarische Buch, nämlich die Briefe Pauli, in's Ungarische übersetzt von Komjati, Krakau 1532. Ein Katalog der hier befindlichen litterarischen Seltenheiten ist unter folgendem Titel erschienen: Index rariorum librorum Bibliothecae Regiae Universit. Budensis, auctore Pray. Budae, 1780. 2 Vol.

Die Bibliothek befindet sich in einem ehemaligen Franciscaner-Kloster und ist in einem grossen Saale und mehren geräumigen Zimmern aufgestellt, so wie es auch an den nöthigen Räumen für die Beamten und die Leser nicht fehlt, für welche diese Sammlung öffentlich ist, ausgenommen die Sonntage, Montage und den Monat August. Die Zahl der Besuchenden steigt fortwährend, so dass die Zahl der Leser in dem Schuljahre 1862 bereits 18,000 überstieg. Ein besonderes Local ist für die periodische Litteratur bestimmt und finden sich darin 75 Zeitschriften. Zum Hausgebrauche werden auch Bücher ausgeliehen an die Professoren der Universität und andere höhere Unterrichts-Anstalten, an die Mitglieder der Ungarischen Akademie und an andere namhafte Gelehrte. Die oberste Behörde dieser Bibliothek ist das Königlich Ungarische Statthaltereiraths-Collegium; die Leitung und Verwaltung derselben führt ein Präfect, welchem 4 Custoden und 2 Officialen oder Gehilfen zur Seite stehen. Das Bibliothekspersonal hat sich stets um die Wissenschaften verdient gemacht und ganz besonders mit der vaterländischen Geschichte beschäftigt, wie die Arbeiten der früheren Präfecten Pray, Schönwieser und Fejer beweisen, sowie die der Custoden Carl Wagner, Cornides, Katancsich, Schwartner, und besonders Reguly, welcher sich um die Sprachwissenschaft unsterbliche Verdienste erworben hat. Er brachte unter den östlichen und nördlichen Finnen Jahre lang zu, um die Verwandtschaft mit der Magyarischen Sprache zu erforschen, und drang namentlich in dem östlichen Theile des Ural weiter vor als irgend ein Gelehrter vor ihm. Seinen litterarischen Nachlass lässt die Ungarische Akademie der Wissenschaften durch Paul Hunfalvy bearbeiten; unter der Presse befinden sich bereits dessen Vogulica in 2 Quart-Bänden. Von den Scriptoren der Bibliothek hat sich Kovachich besonders ausgezeichnet.

Aber auch das gegenwärtige Personal dieser Bibliotheken-Verwaltung hat sich, ausser seiner Gefälligkeit für die Zugänglichkeit zu dieser Bibliothek, durch eigenes wissenschaftliches Streben vielfach ausgezeichnet. Vornehmlich verdient rühmlichst erwähnt zu werden der gegenwärtige Präfect dieser Universitäts-Bibliothek, der bereits oben genannte Königliche Rath Doctor Franz Toldi, welcher seit 1861 als Professor der Ungarischen Sprachwissenschaft und Literatur-Geschichte an der Universität zu Pesth angestellt ist, nachdem er sich schon

vorher als der eigentliche Begründer dieser Wissenschaft rühmlichst ausgezeichnet hatte und nicht nur Mitglied der Ungarischen Akademie der Wissenschaften sondern auch bereits seit 1835 beständiger Sekretair derselben war. Er hatte seine schriftstellerische Laufbahn schon 1821 mit Uebersetzungen des Isokrates und der Räuber von Schiller angefangen, gab 1828 sein Deutsches Handbuch der Ungarischen Poesie heraus, machte zu seiner weiteren Ausbildung Reisen durch Deutschland, England, Frankreich und Italien, gründete die erste medicinische Zeitschrift in Ungarn, hatte besonders Einfluss auf die Richtung der Akademie zur Förderung der vaterländischen Litteratur, wofür er auch durch die Herausgabe des Athenäums und des wissenschaftlichen Magazins, in Ungarischer Sprache, thätig war, zu welchem Ende auf seine Veranlassung die Kisfaludi-Gesellschaft gestiftet ward, deren Vice-Präsident er jetzt ist. So wie diese Gesellschaft durch Preise u. s. w. auf die Förderung der Ungarischen Litteratur wirkte, so erwarb sich Toldi das grösste Verdienst durch die Geschichte der Ungarischen National-Litteratur und durch sein Handbuch der Ungarischen Dichtung, welches durch G. Steinacker in die Deutsche Sprache übersetzt ist, u. s. w. Als Mitglied der Wiener Akademie hat er in deren Verhandlungen Berichte über die Culturzustände der Ungarn vor der Annahme des Christenthums bekannt gemacht, welche darüber neues Licht verbreiten. Der erste Custos dieser Bibliothek, Herr Joh. Nagy, ist auch als Mitglied der Ungarischen Akademie durch Herausgabe Ungarischer Geschichtsquellen thätig, auch ist von ihm das grosse genealogische Werk: „Ungarns adliche Familien" bereits bis zum zehnten Bande (A—P) fortgeschritten. Der zweite Custos, Herr Joseph Csery, gleichfalls für die vaterländische Geschichte thätig, arbeitet an einer Geschichte der Pesther Universität. Der erste Official ist verdienter Schriftsteller im pädagogischen Fache. Auf diese Weise ist aus dieser Bibliothek noch viel zu erwarten, da sie besonders reich an Quellen für die Länder ist, welche sonst Pannonien und Dacien bildeten. (S. Dacien. Aus den Ueberresten des klassischen Alterthums, mit besonderer Rücksicht auf Siebenbürgen, topographisch zusammengestellt von J. F. Neigebaur. Kronstadt, bei Gött. 1851.)

Litteratur und Miscellen.

Allgemeines.

[663.] Serapeum hrsg. von Naumann. XXIV. Jahrgang. (S. oben Nr. 603.)

Das Hauptbl. enth.: Nr 12. S. 177—88 Dialoge und Gespräche des siebzehnten Jahrhunderts. Mitgetheilt von Emil

Weller in Ulm (Schluss) — S. 188—91 Die Bibliothek des Slawisten Safarik. Aus d. Oesterreich. Wochenschrift f. Wissensch., Kunst u. öffentl. Leben Nr. 13 — S. 191—92 Anzeige von „Tables des mss. généalogiques de Le Fort, conservés aux archives de l'Etat à Liège, par St. Bormans. II. Partie;“ von Dr. F. L. Hoffmann in Hamburg — Nr. 13. S. 193—201 u. Nr. 14. S. 209—16 Das Traumbuch Daniels u. die oneirokritische Litteratur des Mittelalters. Eine bibliographische Studie von M. Steinschneider in Berlin — Nr. 13. S. 201—3 Ausgaben Lutherischer Schriften. Mitgetheilt von Emil Weller — S. 204—8 Anzeigen von „La vie de Thomas Platter écrite par lui-même (Genève, impr. de Fick)“ u. „Catalogue de livres anciens et rares en vente chez T. O. Weigel. II. Partie,“ von Dr. F. L. Hoffmann — S. 208 Die ersten gedruckten kaiserlichen Mandate. Von Emil Weller (Fortsetzung von oben Nr. 537) — Nr. 14. S. 216—19 Anzeige von „Bulletin du Bibliophile Belge Tom. XIX. Cah. 1. 2;“ von Dr. F. L. Hoffmann — S. 219—23 Zur Druckgeschichte des vom Fürstbischofe Julius zu Würzburg herausgegebenen Breviarium secundum usum ecclesiae Herbipolensis von 1575. Mitgetheilt von Dr. Anton Ruland, K. Oberbibliothekar in Würzburg — S. 224 Bücherpreise, besonders Aldinischer Ausgaben zu Anfange des 16. Jahrhunderts. Im Intelligenzbl. findet sich Nr. 12. S. 89—94 Desiderata Bibliothecae regiae Holmiensis (Schluss) — Nr. 13. S. 97—99 Handschriftenverzeichniss vom Jahre 1430. Mitgetheilt von F. Schmidt, k. Studienlehrer in Schweinfurt — S. 100—101 Satzungen über die Benutzung der Stadtbibliothek in Memmingen — Nr. 14. S. 105—9. Erasmi Roterodami Silva Carminum antehac nunquam impressorum. Gouda, 1513. Prospectus-Spécimen.

[664.] Bulletin du Bibliophile Belge, publ. par Heussner. Tom. XIX = 2e Série Tom X. (S. oben Nr. 450.)

Das 3. Heft enthält: S. 149—54 Catalogue méthodique des Dissertations ou Thèses académiques imprimées par les Elsevier de 1616 à 1712, Recueillies pour la première fois dans la Bibliothèque Impériale publique de Saint-Pétersbourg par le bibliothécaire Dr. Ch. Fr. Walther (Schluss.) — S. 155—65 Michel et Jean Hillenius ou van Hoochstraeten, imprimeurs à Anvers. (1511—1546.) Énumération de leurs productions typographiques. Sorgfältig zusammengestellte Druckannalen, wovon die Fortsetzung nächstens folgt — S. 166—81 Essai d'un Dictionnaire des Ouvrages anonymes et pseudonymes publiés en Belgique au XIXe siècle & principalement depuis 1830, par Un Membre de la Société des Bibliophiles belges (Jules

Delecourt). Fortsetzung folgt — S. 181—87 Journal des voyages de l'empereur Charles-Quint, par Jean de Vandenesse; par Paul Lacroix (bibliophile Jacob) — S. 188—208 Catalogue descriptif et explicatif des Editions Incunables de la Bibliothèque de l'athénée grand-ducal de Luxembourg. Par A. Namur. (Fortsetzung) — S. 209—29 Revue bibliographique. Betr.: „Nouvelles publications de M. Jules Guillaume Fick, à Genève," Quérard's „Les Robespierre. Monographie bibliographique," Dessen „De la Bibliographie générale au XIXe siècle etc.," „Nouvelles publications du Literarischer Verein à Stuttgart," „Le Manual de Lowndes" — S. 230—44 Catalogues et Ventes de livres. Enth. Mittheilungen über die bei den Auctionen der Privatbibliotheken Double, Gotier, H. L. D., sämmtlich in Paris u. Von Alstein in Gent erlangten vorzüglicheren Preise. Am Schlusse des Heftes findet sich die Fortsetzung der de Backer- u. Ruelens'schen „Annales de l'Imprimerie Plantinienne" S. 285—92.

[665.] Bulletin du Bibliophile et du Bibliothécaire, publ. par Techener. Série XVI. (S. oben Nr. 604.)

Das Juliheft enth. S. 321—28 Sur les Feuilles d'automne de Victor Hugo, par Charles Nodier — S. 329—42 Documents relatifs à Jean Chapelain de l'Académie Françoise; par E. J. B. Rathery (Schluss) — S. 343—57 Documents imprimés et inédits sur Claire-Clémence de Maille-Brézé, Princesse de Condé; par Charles Asselineau — S. 358—66 Notice sur quelques travaux littéraires et bibliographiques des Charles Nodier; par G. Brunet — S. 367—68 Correspondance (Lettre relative à David Miffaut, gouverneur de la ville de Dieppe au XVIe siècle et traducteur de Cicéron, par le Comte de Merlemont) — S. 368—70 Nouvelles et Variétés — S. 371—77 Catalogue raisonné de Livres anciens, rares, curieux, qui se trouvent en vente à la Librairie de J. Techener — S. 377—84 Publications nouvelles. Im Augustheft findet sich S. 385—87 La Vie de Jésus par Renan; par S. de Sacy — S. 387—91 De la noblesse chez les Romains par Naudet; par le même — S. 392—414 Du Fantastique en Littérature, par Ch. Nodier — S. 415—28 Analecta-Biblion. Compte rendu des publications récentes relatives à Molière par Paul Lacroix (Jacob bibliophile) — S. 429—31 Necrologie: Le Duc d'Hamilton — S. 432 Nouvelles et Variétés — S. 433—45 Catalogue raisonné de Livres etc. en vente à la Librairie de J. Techener — S. 445—48 Publications nouvelles.

[666.] Bulletin du Bouquiniste publié par Aubry. 7e Année. 2e Semestre. (S. oben Nr. 605.)

Aus den vier neuesten Nrr. 158—61, welche zum grösseren Theile mit dem Aubry'schen Lagerkataloge gefüllt sind, ist

auf Folg. als für die Leser des Anz. von näherem Interesse aufmerksam zu machen: Nr. 158. S. 403—405 „Feuillets de l'Encyclopédie (inédite) du Bibliothécaire, par J. M. Quérard. Art.: E. H. A. Gaullieur (Schluss) — Nr. 159. S. 435—37 „Pièce inédite de Gabriel Peignot, publ. par J. Simonnet" — Nr. 160. S. 471—73 „Jean Étienne Delécluze (Liste des principaux ouvrages) par A. Detaille."

[667.] Le Chasseur bibliographe publ. par François. II. Année. (S. oben Nr. 606.)

Von den beiden neueren Nrr. enthalten, ausser dem Lagerkataloge des Herausg.'s, Nr. 7: „Variétés: La Tabatière et le Bréviaire" (S. 3—8); „Mélanges littéraires et bibliographiques: Boissonade bibliographe" (S. 8—13); „Correspondance" (S. 14 bis 20); „Chronique" (S. 20—24); „Bibliothèque de Colbert. Du prix des livres en 1728 (cinquième article)" (S. 24—28) u. Nr. 8: „Mélanges littéraires: Un Dédaigné. Saint-Glas, abbé de Saint-Ussans; par Robert Luzarche" (S. 3—8) „et Sur l'Essai typographique et bibliographique sur l'histoire de la gravure sur bois par A. F. Didot" (S. 8—15); „Mélanges bibliographiques" (S. 15—18); „Correspondance" (S. 19—21); „Chronique" (S. 22—26).

[668.] The American Publisher's Circular and Literary Gazette. Octavo Series. Vol. I. No. 5—7. July 1—August 1. S. 193—288. (S. oben Nr. 608.)

Unter den in diesen 3 Nrr. enthaltenen Verzeichnissen der neu erschienenen Amerikanisch-Englischen Litteratur verdient eine Zusammenstellung von „Pamphlets on the War" in Nr. 5. S. 213—15 hervorgehoben zu werden, welche als eine Fortsetzung der im „Historical Magazine" vom April 1862 begonnenen und seitdem von Zeit zu Zeit in dem nämlichen Blatte fortgeführten „Bibliography of the War" anzusehen ist. Die unter die Rubriken „Correspondence", „Notes and Queries", „Miscellanea", „Notes on Books and Booksellers" u. s. w. vertheilten Mittheilungen von theils allgemein litterarischem theils speciell bibliothekwissenschaftlichem, bibliographischem u. bibliopolischem Interesse sind mit Umsicht zusammengestellt.

Bibliographie.

[669.] * Variétés bibliographiques; par Edouard Tricotel. Paris, Gay. 12. 391 S. 250 num. Exempl., wovon 200 à 6 Fr., 50 auf Holländ. Pap. à 9 Fr.

Hierüber vergl. Bibliographie de la France, Feuilleton Nr. 30. S. 525.

[670.] Sammlung der schönsten Miniaturen des Mittelalters aus dem 14. und 15. Jahrhunderte der Blüthezeit jener Meister-Miniatoren deren Werke in den berühmtesten geistlichen und weltlichen Bibliotheken Deutsch-

lands als Unica aufbewahrt und bewundert werden. (Auch mit Franz. u. Engl. Titel.) Herausgegeben von Heinrich Reiß. Heft 1—3. Wien, Reiß. 1862—63. gr. 8. à 10 Holzschnitttaf. in Buntdruck. Jedes Heft n. 2 Thlr.) (S. Anz. J. 1862. Nr. 507.)

Schön ausgeführt, nur schade, dass bei den einzelnen Tafeln nicht angegeben ist, aus welchen Bibl.-Handschriften die Miniaturen entnommen sind.

[671.] Ueber die in alten Handschriften verwendeten rothen Farbstoffe. Von Prof. Delitzsch in Erlangen. S. Zeitschrift der Deutschen morgenländischen Gesellschaft. Bd. XVII = Zweite Folge Bd. VII. (Leipzig, Brockhaus in Comm. 8.) Hft. 3. 4. S. 673—81.

Versuch „wenigstens einen kleinen Theil des paläographischen Farbengebiets mittels der von vielen Seiten her zusammengetragenen Belehrungen einigermaassen zu lichten" — vorgetragen in der Orientalisten-Versammlung in Augsburg 25. Septbr. 1862.

[672.] * Recherches historiques et bibliographiques sur l'Imprimerie et la Librairie et sur les Arts et Industries qui s'y rattachent, dans le Département de la Somme, avec divers fac-simile; par Ferdinand Pouy. Part. I. Paris, Duprat. (Amiens, impr. Lenoël-Herouart.) 8. 148 S. mit Taf. Nur 120 Exempl., wovon 20 auf farb. Pap.

[673.] Die Buchdruckerei und ihre Druckwerke zu Ober-Ursel von Ernst Kelchner, Amanuensis der Stadtbibliothek etc. zu Frankfurt a. M. Sonderabdruck aus den Annalen des Vereins für Nassauische Alterthumskunde und Geschichtsforschung. Bd. VII. Hft. 1. Wiesbaden, Druck von Stein. 8. 32 S.

Druckannalen, wie dergleichen in der vorl. Schrift enthalten sind, haben, falls sie auf sicheren Unterlagen beruhen, für die Bibliographie einen ganz besonderen Werth; sie bilden die Quelle für die verschiedenartigsten bibliograph. Forschungen und Zusammenstellungen. Einen grossen Theil der in den Druckannalen angeführten Schriften (die mit einem vorgesetzten † bezeichneten) hat der Verf. in der Frankfurter Stadtbibliothek selbst zu sehen u. zu vergleichen Gelegenheit gehabt, in Betreff eines anderen Theiles, der durch ein * kenntlich gemachten Titel, verdankt er die Mittheilung darüber aus der öffentlichen Landesbibliothek zu Wiesbaden der freundlichen Unterstützung des dortigen Bibliothekars Geh. Reg. Raths Dr. Seebode, welcher seit längerer Zeit mit dem Sammeln der älteren Nassauer Drucke für die Landesbibliothek auf das Erfolgreichste beschäftigt ist. Wenn man seither nach der Angabe des Nassauischen Historiographen C. D. Vogel angenommen hatte, dass die Pressen in Ober-Ursel von 1558 bis 1619 thätig gewesen sind, so muss die Zeit dieser Pressthätigkeit den vorl. Druckannalen zufolge auf die J. 1557 bis 1623 erweitert

werden, in welchem letzteren Jahre mit der Zerstörung des Ortes im dreissigjährigen Kriege die Thätigkeit der dortigen Pressen ihr Ende erreicht hat.

[674.] Catalogo de los impresores é imprentas que han existido en Salamanca desde últimos del siglo XV, justificadas con algunas de las obras que enriquecen la biblioteca de su universidad. S. Boletin bibliográfico Español. Año IV. Nr. 13. S. 158—60 & Nr. 14. S. 169—71.

Ganz kurze u. möglichst compendiöse Angabe des Drukkers, der Druckschrift u. des Druckjahres; aus der „Memoria del curso académico de 1861 á 1862" entnommen.

[675.] Manuel du Libraire et de l'Amateur de Livres, etc.; par Jacques Charles Brunet. V. Édition originale entièrement refondue et augmentée d'un tiers par l'auteur. Tom. V. Part. 1. Paris, Didot Frères fils et Cie. Lex. 8. 960 Sp. Pr. n. 2 Thlr. 25 Ngr. (S. oben Nr. 364.)

Reicht von Sa' bis Trithemius. Der Zeitpunkt, wo das Werk vollständig vorliegen wird, ist nun nicht mehr fern; dann wird es auch an der Zeit sein, zwischen ihm u. dem Graesse'schen Trésor, der ebenfalls innerhalb der beiden nächsten Jahre seiner Beendigung entgegengeht, einen Vergleich anzustellen, um die gegenseitigen Vorzüge näher abzuwägen und festzustellen.

[676.] Trésor de Livres rares et précieux ou Nouveau Dictionnaire bibliographique etc. par Jean George Théodore Graesse. Tom. IV. Livr. 7. (24.) [Montius — Nystadiensis.] Dresde, Kuntze. gr. 4. 1 Bl. Tit. 593—704 S. Pr. n. 2 Thlr. (S. oben Nr. 454.)

Mit der vorl. Lieferung ist der IV. Band abgeschlossen. Der Verf. giebt die bestimmte Versicherung, dass, falls ihm Gott ferner Gesundheit schenke, das ganze Werk mit dem Schlusse des J. 1865 vollständig benndigt sein werde. Bei der Regelmässigkeit und Pünktlichkeit, mit der seither eine Lieferung auf die andere rasch gefolgt ist, darf man der Versicherung des Verf.'s gern Glauben schenken; möge derselbe Kraft u. Gesundheit behalten, um das Werk zu Ende zu führen, welches neben dem trefflichen Brunet'schen Handbuche seine Stelle in der Litteratur behaupten wird.

[677.] * Apéndice al Indice general de los Libros Prohibidos, que comprende los decretos de Su Santidad y de la Sagrada Congregacion del Indice desde 17 agosto 1846, hasta 15 diciembre de 1862. Barcelona, impr. de los hered. de la viuda Plá. (Madrid, Olamendi.) 1863. gr. 4. 12 S. Pr. 1¼ R.

[678.] Allgemeines Bücher-Lexikon oder vollständiges alphabetisches Verzeichniß aller von 1700 bis Ende 1861 erschienenen Bücher, welche in Deutschland und in den durch Sprache und Literatur damit verwandten Ländern gedruckt worden sind zc. Von Wilhelm Heinsius. XIII. Band zc.

Herausgegeben von Robert Heumann. Lief. 9—10. [Liguori — Pflug.] Leipzig, Brockhaus. gr. 4. S. 41—200. Preis à n. 25 Ngr., auf Vel.-Pap. n. 1 Thlr. 6 Ngr. (S. oben Nr. 609.)

Das prompte Erscheinen des Werkes verdient wirklich besondere Anerkennung.

[679.] Catalogus LXVIIII. Programmata commentationes dissertationes universitatis Fridericiae-Guilelmiae-Rhenanae omnia collecta. Vollständige Sammlung acad. Gelegenheitsschriften und Dissertationen der Bonner Universität vorräthig bei M. Lempertz in Bonn. 8. 1 Bl. 30 S. 1053 Nrr.

Nach Wissenschaften geordnet. Ein sehr beachtenswerther Beitrag zur Bibliographie der Deutschen Programmlitteratur.

[680.] Oesterreichischer Catalog. Verzeichniß aller vom Jänner bis Dezember 1862 in Oesterreich erschienenen Bücher, Zeitschriften, Kunstsachen, Landkarten und Musikalien. III. Jahrgang in sechs Abtheilungen. Auch u. d. Tit.: I. Abtheilung, enthaltend alle Werke und Zeitschriften in deutscher Sprache, dann in allen ausländischen und in den todten Sprachen. [Zusammengestellt von C. Nehrl.] — II. Theil. Verzeichniss aller im Jahre 1862 in Oesterreich erschienenen Bücher und Zeitschriften in böhmischer, polnischer, slovenischer, ruthenischer und serbischer Sprache. [Zusammengestellt von Tomiček.] — III. Theil. Verzeichniss aller im Jahre 1862 in Oesterreich erschienenen Bücher und Zeitschriften in ungarischer Sprache. [Zusammengestellt von W. Lauffer.] — IV. Theil. Verzeichniss aller im Jahre 1862 in Oesterreich erschienenen Bücher und Zeitschriften in italienischer Sprache. [Zusammengestellt von Schiems.] — V. Theil. Verzeichniss aller in Jahre 1862 in Oesterreich erschienenen Kunstsachen. Zusammengestellt von Joseph Bermann. — VI. Theil. Verzeichniss aller im Jahre 1862 in Oesterreich erschienenen Musikalien. Zusammengestellt von Fr. Büsing. Wien, Verein d. österreich. Buchhändler. 8. XXIV, 87; 71; XII, 40; XII, 28 S.; 2 Bll. 75 S.; 2 Bll. 44 S. Pr. n. 1 Thlr. 13½ Ngr. Einzeln n. 12, 8, 6, 4, 8, 5 Ngr. (S. Anz. J. 1862. Nr. 673.)

Mit der schon aus den beiden ersten Jahrgängen bekannten Sorgfalt zusammengestellt. Es gereicht mir zum wirklichen Vergnügen, den Katalog allen denjenigen Lesern des Anz., die noch nicht genauere Einsicht von demselben genommen haben, zur Berücksichtigung zu empfehlen. Mit Recht haben die Herausg. bei Publikation ihres Kataloges die musterhaften Hinrichs'schen Deutschen Bücherverzeichnisse im Allgemeinen zum Vorbilde genommen; sie sind aber nicht dabei stehen geblieben, sondern beflissen gewesen, den eigenthümlichen Verhältnissen u. Bedürfnissen ihrer vaterländischen Litteratur besondere Rechnung zu tragen. Eine für Deutsche Leser sehr

nützliche u. willkommene Einrichtung ist es, dass in den Abtheilungen der Slavischen u. Ungarischen Bücher ausser den ausführlicheren Titeln in der Originalsprache auch noch in aller Kürze mit Deutschen Worten der Inhalt jedes Buches angegeben ist. Es dürfte bei dem gegenwärtig allgemeinen Streben nach Einigung vielleicht eine Zeit kommen, wo sich die Vereinigung und Verschmelzung des Hinrichs'schen Deutschen u. des vorl. Oesterreichischen Kataloges ermöglichen liesse; so lange diese Zeit aber noch nicht gekommen ist, so lange muss man den Oesterreichischen Katalog neben dem Hinrichs'schen willkommen heissen.

[681.] * Catalogue par ordre alphabétique et avec prix pour Paris et les Départements des Journaux et Ouvrages périodiques publiés à Paris en 1863. III. Édition, augmentée d'uné classification par ordre méthodique. Paris, Schulz & Thuillié. 8. Pr. 2 Fr.

Enth. 690 Artikel, die sich nach der wissenschaftl. Uebersicht in folg. Weise auf die einzelnen Fächer vertheilen: 76 Journaux littéraires; 66 de Modes, de Dames et de la Jeunesse; 54 Technologie, Industrie etc.; 53 Beaux-Arts, Théâtre, Archéologie; 51 Religion catholique; 48 Sciences médicales; 43 Économie politique, administration, etc.; 40 Jurisprudence et Législation; 28 Architecture, Ponts et chaussées, etc.; 28 Agriculture, Économie rurale, etc.; 24 Sciences naturelles; 21 Politiques; 18 Religion protestante; 18 Bibliographie; 17 Instruction; 15 Financiers et Cours de la Bourse; 12 Histoire et Géographie; 10 Haras, Sport, etc.; 10 Art militaire; 10 Marine et colonies; 5 Horticulture; 3 Religion israélite. Vgl. Bibliographie de la France, Chronique Nr. 30. S. 126 u. Bulletin du Libraire et de l'Amateur d. Livres Nr. 7. S. 53.

[682.] * Alphabetische Naamlijst van Boeken, Landkaarten en in den Boekhandel voorkomende Artikelen, die in het jaar 1862 in het Koningrijk Nederland en zijne buitenlandsche bezittingen uitgegeven of herdrukt zijn, benevens opgave van den uitgever, den prijs en eenige aanteekeningen: alsmede een wetenschappelijk register. Amsterdam, C. L. Brinkman. gr. 8. 24 & 126 S. Pr. 1 Fr. (S. Anz. J. 1862. Nr. 519.)

Wissenschaftlich u. merkantilisch von Interesse.

[683.] Rotwelsche Studien; von Jos. Mar. Wagner in Wien. S. Archiv für das Studium der neueren Sprachen und Literaturen hrsg. von L. Herrig. Bd. XXXIII. Hft. 2 u. 3. Braunschweig, Westermann. gr. 8. S. 197—246.

Enth. unter Anderem eine kritische Uebersicht der betreff. Litteratur, die für die vom Verf. im Anz. veröffentlichte „Litteratur der Gauner- und [illegible] Nr. 166) von Interesse ist.

[684.] * Répertoire bibliographique des ouvrages de législation, de droit et de jurisprudence en matière civile, administrative, commerciale et criminelle, publiés spécialement en France depuis 1789 jusqu'à nos jours, accompagnés de comptes rendus extraits de recueils et journaux judiciaires, et suivi d'une table analytique et raisonnée des matières. Nouvelle Édition, revue et mise au courant sur le plan primitif, mise en ordre par B. Warée. Paris, Renou et Maulde. 8. 162 S. Pr. 2 Fr.

[685.] Geschichte und Literatur der Geschwindschreibkunst von Dr. Julius Zeibig. Herausgegeben vom Königl. stenographischen Institute zu Dresden. Lief. 3. Dresden, Dietze. gr. 8. VIII, 161—268 S. Pr. n. 18 Ngr. Compl. n. 1 Thlr. 12 Ngr. (S. Anz. J. 1862. Nr. 873.)

Die vorl. 3. Lieferung, womit das Werkchen abgeschlossen ist, enthält die Litteratur, worin sich mit ziemlicher bibliographischer Genauigkeit und möglichster Vollständigkeit Alles angeführt findet, was von der ältesten Zeit bis auf die Gegenwart und in allen Sprachen über I. die Geschichte der Geschwindschreibkunst, II. Stenographische Systeme, III. den Nutzen der Stenographie u. deren Wesen u. Bedeutung, IV. die Stenographie als Unterrichtsgegenstand, V. Kritik und Polemik, VI. Aufnahme ständischer Verhandlungen, VII. Anwendung der Stenographie auf die Musik u. Telegraphie u. VIII. Verschiedenes, erschienen ist. Ein besonderes Interesse hat diese Litteratur dadurch erhalten, dass darin diejenigen Schriften, wovon die Bibliothek des Königl. Sächs. stenographischen Instituts zu Dresden Exemplare besitzt, durch ein vorgesetztes * kenntlich gemacht worden sind, so dass das Buch zugleich als Bibliothekskatalog benutzt werden kann.

[686.] Staatswissenschaftliche Bücherschau des Jahres 1862. Von Prof. Dr. Unger und Herrmann Müller in Göttingen. S. Zeitschrift f. d. gesammte Staatswissenschaft. Jahrg. XIX. Tübingen, Laupp. 8. Hft. 3 u. 4. S. 697—782. (S. Anz. J. 1862. Nr. 684.)

Eine, wie die vorige, sehr verdienstliche u. fleissige Zusammenstellung.

[687.] * Bemerkungen über einige ungarische botanische Werke. Von August Kanitz. S. Verhandlungen der k. k. zool.-botan. Gesellschaft in Wien. Jahrg. 1862. XII. Bd. Abhandlungen S. 97—100.

Mehr als dürftig; von bibliograph. Genauigkeit keine Spur.

— 3. —

[688.] Laokoon. Geschrieben als Gegenstueck zu Lessing's Laokoon. Von Georg Rathgeber. Leipzig, R. Weigel. 4. Enth. S. 52—91: Schlangenbuch.

Das „Schlangenbuch" besteht aus einer sehr reichen litterarischen Zusammenstellung bemerkenswerther Nachrichten von

Schriftstellern des Alterthums über Schlangen und damit Verwandtes.

[689.] **Bibliotheca mechanico-technologica et oeconomica oder systematisch geordnete Uebersicht aller der auf dem Gebiete der mechanischen und technischen Künste und Gewerbe, der Fabriken, Manufacturen und Handwerke, der Eisenbahn- und Maschinenbaukunst, der gesammten Bauwissenschaften, sowie der gesammten Haus-, Land-, Berg-, Forst- und Jagdwissenschaft in Deutschland und dem Auslande neu erschienenen Bücher herausgegeben von Dr. W. Müldener, Secretair der k. Univ.-Bibliothek in Göttingen. I. Jahrgang. Die literarischen Erscheinungen von 1862. (Mit einem alphabetischen Register.) Göttingen, Vandenhoeck & Ruprecht. 1863. 8. 1 Bl. 190 S. Pr. n. 14 Ngr.**

Gesammtausgabe der in 2 Heften erschienenen Bibliotheca, s. oben Nr. 465.

[690.] **Uebersicht der historischen Literatur des Jahres 1862. [Unterzeichnet: Theodor Bernhardt.] 8. S. Historische Zeitschrift hrsg. von H. v. Sybel. Bd. IX. (V. Jahrg. 1863.) München, liter.-artist. Anstalt. gr. 8. Hft. 2. S. 435—586. (Fortsetzung von Nr. 379.)**

Gute bibliographisch-kritische Uebersicht und Analyse.

[691.] **Bibliotheca historica oder systematisch geordnete Uebersicht der in Deutschland und dem Auslande auf dem Gebiete der gesammten Geschichte neu erschienenen Bücher herausgegeben von Dr. W. Müldener, Secretair der k. Univ.-Bibliothek in Göttingen. X. Jahrgang. Die literarischen Erscheinungen von 1862. (Mit einem alphab. Register.) Göttingen, Vandenhoeck & Ruprecht. 1863. 8. 1 Bl. 304 S. Pr. n. 24 Ngr.**

Gesammtausgabe der in 2 Heften erschienenen Bibliotheca, s. oben Nr. 466.

[692.] **Bibliotheca geographico-statistica et oeconomico-politica oder systematisch geordnete Uebersicht der in Deutschland und dem Auslande auf dem Gebiete der gesammten Geographie, Statistik und der Staatswissenschaften neu erschienenen Bücher herausgegeben von Dr. W. Müldener, Secretair der k. Univ.-Bibliothek in Göttingen. X. Jahrgang. Die literarischen Erscheinungen von 1862. (Mit einem alphabetischen Register.) Göttingen, Vandenhoeck & Ruprecht. 1863. 8. 1 Bl. 184 S. Pr. n. 15 Ngr.**

Gesammtausgabe der in 2 Heften erschienenen Bibliotheca, s. oben Nr. 467.

[693.] **Uebersicht der Aufsätze, Miscellen und Karten, welche in den Monatsberichten über die Verhandlungen der Gesellschaft für Erdkunde zu Berlin (Jahrg. 1—4 und Neue Folge: Jahrg. 1—10. 1840—1853), sowie in der Zeitschrift für allgemeine Erdkunde (Bd.**

1—6 und Neue Folge: Bd. 1—14. 1853—1863) enthalten sind. Berlin, D. Reimer. 8. 69 S. Pr. n. 10 Ngr.

Dieses mit Sorgfalt gefertigte Verzeichniss dient einestheils u. hauptsächlich als wissenschaftl. Sach- u. alphabetisches Nominal-Register zu den „Monatsberichten" u. der „Zeitschrift", anderentheils als Repertorium einer grösseren Anzahl von werthvollen geograph. Aufsätzen u. Mittheilungen.

[694.] 1er Supplément au Catalogue chronologique des Cartes, Plans, Mémoires et Instructions nautiques qui composent l'Hydrographie Française. (Dépôt des Cartes et Plans de la Marine. No. 356.) Paris, impr. de Dupont. gr. 8. 24 S. Mit leeren rubricirten Bll. zu handschriftl. Nachträgen. Pr. n. 3 Ngr.

Wie der Hauptkatalog (s. oben Nr. 1.) eingerichtet.

[695.] Erster Nachtrag zum Katalog photographischer Visitenkarten-Portraits der Buch- und Kunsthandlung von Hugo Quaas in Berlin. Druck von Brockhaus in Leipzig. 8. 8 S. Gratis. (S. oben Nr. 26.)

Nur für merkantilische Zwecke, wie der Hauptkatalog.

[696.] A Guide to the Western Alps. By John Ball etc. late President of the Alpine Club. With an article on the Geology of the Alps, by E. Desor. London, Longman & Co. kl. 8. Enthält S. CXXV—CXXXV Lists of Works relating to the Alps and of Alpine Maps.

Für die Zwecke des Buches ziemlich praktisch u. gut; für weitere Bedürfnisse jedoch ungenügend.

[697.] Germania. Vierteljahrsschrift für Deutsche Alterthumskunde. Herausgegeben von Franz Pfeiffer. Jahrg. VIII. Hft. 2. Wien, Gerold's Sohn. 8. Enth. S. 228—56: Bibliographische Uebersicht des Jahres 1862; von Karl Bartsch in Rostock.

Eine dankenswerthe, 266 Nrr. starke u. nach Fächern geordnete Uebersicht der im Handel erschienenen Bücher, die auf das Deutsche Alterthum Bezug haben. Aufsätze in Zeitschriften u. Programme sind nur gelegentlich mit aufgeführt. Der Verf. beabsichtigt jedoch später aus allen wissenschaftl. Zeitschriften die bezüglichen Abhandlungen, systematisch geordnet, sowie auch die Programme in die Büchertitel mit einzureihen.

[698.] Les Contemporains de Molière Recueil de Comédies, rares ou peu connues jouées de 1650 à 1680 avec l'histoire de chaque Théâtre des notes et notices biographiques, bibliographiques et critiques par Victor Fournel. Tom. I. Théâtre de l'Hotel de Bourgogne. Paris, Didot frères, fils et Cie. 8. XLI, 552 S. Pr. n. 1 Thlr. 20 Ngr.

Die keineswegs bibliographisch genauen „notes et notices bibliographiques" bilden einen ganz untergeordneten Bestandtheil des Buches.

[699.] Die Kunstgenossen der Klosterzelle. Das Wirken des Klerus in den Gebieten der Malerei, Skulptur und Baukunst. Biographien und Skizzen von Sebastian Brunner. Th. II. Wien, Braumüller. 8. Enth. S. 592—98: Literatur.

In der „Literatur" sind für die Leser des Werkes, die sich über die angeführten Kunstgenossen noch weiter zu unterrichten wünschen, die Quellen dazu angegeben. Für diesen Zweck mag die Litteratur allenfalls genügen.

[700.] Werke Nürnbergischer Briefmaler des 16. Jahrhunderts. Von Johann Andreas Börner. S. Archiv f. d. zeichnenden Künste mit besonderer Beziehung auf Kupferstecher- u. Holzschneidekunst u. ihre Geschichte hrsg. v. R. Naumann. Jahrg. IX. Hft. 2. Leipzig, R. Weigel. 8. S. 157—97.

Treffliche u. genaue Beschreibung der dem Verf. bekannt gewordenen Blätter, die zum Theile für Bibliographie von Interesse sind.

[701.] Führer durch die Literatur des Männergesanges. Zum Gebrauch für Directoren der Männergesang-Vereine. Zusammengestellt und herausgegeben von Robert Schaab. Leipzig, Forberg. kl. 8. 2 Bll. 38 S. Pr. 6 Ngr.

Eine Auswahl des Besseren aus der Litteratur der letzten zehn Jahre. Blos für Zwecke des Verkehrs u. ohne alle bibliograph. Genauigkeit.

[702.] Lexikon der hamburgischen Schriftsteller bis zur Gegenwart. Im Auftrage des Vereins für hamburgische Geschichte ausgearbeitet von Dr. ph. Hans Schröder, Privatgelehrter in Altona, rc. Fortgesetzt von F. A. Cropp und C. R. W. Klose, Dr. ph. 14. Heft, oder: IV. Band. 2. Heft. Krabbe — Langemack. Hamburg, auf Kosten des Vereins. 8. S. 161—320. Preis n. 15 Ngr.

Auf die Litteratur ist, wie seither, unverkennbar grosser Fleiss verwendet.

[703.] Bibliographie de Chrestien de Troyes Comparaison des Manuscrits de Perceval le Gallois par Ch. Potvin Un Manuscrit inconnu Chapitres uniques du Manuscrit de Mons Autres fragments inédits. Bruxelles, Leipzig, Gand: Muquardt. (Paris, Franck.) 8. VIII, 188 S. mit 1 Taf. Facsim. Pr. n. 1 Thlr. 26 Ngr.

Die auf den ersten 16 S. enthaltene „Bibliographie de Chrestien de Troyes", welche das Vorwort selbst eine „succinte" nennt, besteht aus einer kurzen u. bibliographisch sehr wenig genügenden Aufzählung der von den Dichtungen, die dem Chr. de Tr. zugeschrieben werden, vorhandenen, wenigstens dem Herausg. bekannten Handschriften u. Drucke.

[704.] Georg Forster in Mainz 1788 bis 1793. Von Karl Klein, Professor am Gymnasium zu Mainz. Nebst Nachträgen zu seinen Werken. Gotha, Perthes. 8. XII, 488 S. Pr. n. 2 Thlr. 12 Ngr.

Handelt im I. Buche S. 31—212 von F. als kurfürstl. Bibliothekar in Mainz 1788—92, u. enthält unter Anderem ein Verzeichniss der von F. innerhalb dieser Jahre herausgegebenen Schriften (aus d. J. 1788—89 S. 108—112; J. 1790 S. 144—46; J. 1791 S. 170—72; J. 1792 S. 211—12). Hierüber findet sich noch S. 333—34 u. 383—84 ein Verzeichniss der in der Zeit vom Novbr. 1792 bis März 1793, in der F. als Franz. Revolutionsbeamter in Mainz fungirt hat, erschienenen Schriften, u. ausserdem in der Einleitung S. 1—30 eine kritische Betrachtung sämmtlicher Schriften, die seit F.'s Tode über ihn veröffentlicht worden sind. Ein, wennschon keineswegs erschöpfender, doch dankenswerther Beitrag zur F.'schen Litteratur, die noch nirgends vollständig zusammengestellt ist.

[705.] * Bibliographie forézienne. Notice historique sur Pierre Goutier, de Roanne, conseiller et médecin ordinaire du roy, médecin de l'Hotel-Dieu de Roanne, 1621—1686. Analyse et appréciation de ses oeuvres, précédée d'une notice généalogique sur sa famille; par Octave de Viry. Roanne, Durand. 8. 30 S.

[706.] Das Werk von Johann Adam Klein Maler und Kupferätzer zu München etc. beschrieben durch C. Jahn. Mit dem Bildniss des Künstlers in Stahlstich. München, Montmorillon. gr. 8. XLII, 172 S. mit 1 Taf. Pr. n. 2 Thlr.

Die vorl. zur Feier des 70. Geburtstages des Meisters veröffentlichte Schrift ist augenscheinlich mit ausserordentlicher Liebe u. Sorgfalt gearbeitet. Je weniger die seither über die Arbeiten des Meisters von Dibdin 1821, Brulliot 1832, Nagler 1839 u. 1858, Zeh 1845, Quandt 1853, Ebner 1853, Le Blanc 1856, Regnet 1862 u. A. in Druck gegebenen Mittheilungen (zwei von S. Bermann in Wien u. von J. A. Boerner in Nürnberg hinterlassene sind nicht in Druck erschienen) dazu ausreichen, einen auch nur annähernd genügenden Ueberblick über die zahlreichen, zum Theile auch zur Illustration von Druckwerken verwendeten Kunstprodukte Kl.'s zu geben, um so willkommener muss das vorl. Werkchen sein, welches als Leitfaden zur zuverlässigen u. erschöpfenden Belehrung über die Kl.'schen Arbeiten dienen kann. Am Schlusse des Vorwortes findet sich S. XL—XLII eine Uebersicht der Bildnisse des Meisters.

[707.] Briefe aus den Jahren 1833 bis 1847 von Felix Mendelssohn Bartholdy. Herausgegeben von Paul Mendelssohn Bartholdy in Berlin und Dr. Carl Mendelssohn Bartholdy in Heidelberg. Nebst einem Verzeichnisse der sämmtlichen musikalischen Compositionen von Felix Mendelssohn Bartholdy

zusammengestellt von Dr. Julius Rietz. (A. u. d. T.: Briefe ꝛc. Bd. II.) Leipzig, Mendelssohn. 8. VII, 520 S. Pr. n. 2 Thlr. 15 Ngr.

Das S. 499 — 520 enthaltene „Verzeichniss, 1. der im Druck erschienenen Werke in chronologischer Ordnung, 2. der nicht veröffentlichten Werke nach Kategorien ist von J. R. hauptsächlich nach des Autors Originalhandschriften zusammengestellt und mit einem Vorwort begleitet.“ Es würde diesem Verzeichnisse durchaus nichts geschadet haben, wenn sich der Herausg. in Betreff der Angaben über die in Druck erschienenen Werke einer grösseren bibliograph. Genauigkeit befleissigt hätte.

[708.] Schillerfeier 1859. Verzeichniß der zum hundertjährigen Geburtstage Schillers seiner Tochter eingesandten Festgaben. Stuttgart, Cotta. gr. 8. 2 Bll. 48 S. Pr. 15 Ngr.

Blosse Nomenklatur der Festgaben, von Emilie v. Gleichen-Russwurm geb. v. Schiller, unter Mitwirkung des Pfarrers Heinrich Petzet in Bonnland, herausgegeben; für Bibliographie nicht ohne einiges Interesse. Sehr auffällig ist der hohe Preis von 15 Ngr., den die 3 Bogen mit sammt ihrer Arbeit keineswegs werth sind.

Buchhändler- u. antiquar. Kataloge.

[709.] Der Buchhandel vom Jahre 1815 bis zum Jahre 1863 und Erinnerungen aus alter Zeit. Bausteine zu einer spätern Geschichte des Buchhandels. Th. VII. Hamburg & Altona, Verlags-Bureau. 8. 96 S. Pr. n. 15 Ngr. (S. Anz. J. 1860. Nr. 557.)

Enth., ausser zwei Artikeln am Schlusse „Schofele und ruppige Literatur“ u. „Nieswurz für Herrn Credner“, zu Anfang eine längere „Berliner Buch- und Kunsthändler, Antiquare und Leihbibliothekare seit dem Jahre 1828“ betitelte Mittheilung, worin sich viele Scandalosa u. nicht zur Sache gehörige Privata besprochen finden. Der Herausg. August Prinz hat freilich durch diese Scandalosa u. Privata, die allerdings ihre piquanten Seiten haben, u. desshalb dem Büchelchen so manchen Leser zuführen dürften, mehr „Schutt“ als „Bausteine“ zusammengetragen.

[710.] * **Adressbuch für den österreichischen Buch-, Kunst- und Musikalienhandel und verwandte Geschäftszweige. Mit Berücksichtigung aller Neuerungen und Veränderungen bis Ende Juli 1863 herausgegeben von Ernst Rehrl. Wien, im Selbstverlage. gr. 8. 44 S. Pr. n. 60 kr.**

Von seltener Vollständigkeit u. Richtigkeit, wie die Oesterreich. Buchhändler-Correspondenz Nr. 25. S. 248—49 schreibt.

[711.] Nr. 101—104. Joseph Baer's (Frankfurt a. M.) antiquarischer Anzeiger. Mai—August. 8. Jede Nr. à 16 S. 22248—23273. (S. oben Nr. 473.)

Vermischte u. ausgewählte, meist neuere Litteratur, worunter viele grössere u. Prachtwerke.

[712.] No. VI. Verzeichniss des antiquarischen Bücherlagers von Hermann Berner in Halle a. S. — Geschichte, Biographie und Geographie. Philologie. Neue Sprachen. Paedagogik, deutsche Sprache und Literatur. Jurisprudenz. Varia. 8. 26 S.

Grösserentheils Deutsche Litteratur.

[713.] No. 35—37. Bücher-Anzeige von Antiquar Max Briffel. München. Juni bis August. 4. à 1 B. (S. oben Nr. 477.)

Vermischte ältere u. neuere Litteratur, worunter viele Bavarica.

[714.] Nr. 52. Antiquarisches Verzeichniss ausgewählter Werke aus allen Wissenschaften aus dem antiquarischen Lager der J. D. Class'schen Buchhandlung (C. F. Schmidt) in Heilbronn a. N. kl. 8. 32 S.

Vermischte, meist neuere Litteratur.

[715.] Catalogo di Libri rari Nr. 4—10. (Napoli, Detken.) gr. 8. 49—160 S. 211—626 Nrr. (S. oben Nr. 629.)

Wie ich bereits ein paar Mal Anlass gehabt habe, auf den vorl. nicht nur mit Sorgfalt gearbeiteten, sondern auch an ächten u. guten Antiquariis reichhaltigen Katalog die Leser aufmerksam zu machen, so geben mir die neueren Nummern Gelegenheit, den Katalog insbesondere jedem Bibliographen von Fach als eine reiche Quelle für seine Studien angelegentlich zu empfehlen, nicht allein weil die in dem Kataloge aufgeführten Werke meist genau u. die wichtigeren sogar in einer den bibliograph. Anforderungen entsprechenden Weise beschrieben sind, sondern auch unter den aufgeführten Werken sehr viele sich befinden, die mit zu den seltensten u. selbst den meisten Bibliographen unbekannteren Erscheinungen gehören, z. B.: Donati ad Christ. ac. invict. Gallorum Regem oratio (Venet. apud Aldum. 1501. 8.) 400 Fr.; Interiano Vita e sito de Zychi, chiamati Ciarcassi, historia notabile (Venet. apud Aldum. 1502. 8.) 400 Fr.; Diedo Vita di S. Rocco (Brescia 1479. 8.) 150 Fr.; Diedi Vita beati Rochi (Brixiae 1479. 8.) 100 Fr.; De Granollachs de la nobilissima arte e scientia de astrologia e stato tracto lo presente sumario (S. l. et a. [1485.] 4.) 150 Fr.; Confessionale (Neapoli, Nic. Jac. de Luciferis. 1478. 8.) 100 Fr.

[716.] Verlags-Katalog der Dieterichschen Buchhandlung in Göttingen. Bis Ostermesse. 8. 1 Bl. 86 S. (S. Anz. J. 1860. Nr. 538.)

Alphabetisch, ziemlich gut redigirt. Grösserentheils wissenschaftl. u. akademische Schriften aus verschiedenen Fächern, namentlich der Alterthumswiss., Medicin u. Naturwiss., sowie auch der Theologie, Rechts- u. Staatswissenschaft. Hannoverana.

[717.] No. 37. Antiquarisches Bücherlager von Ferd. Förstemann's Verlags- und Antiquariats-Handlung in Nordhausen. gr. 8. 52 S. 1200 Nr.

Enth.: Geschichte, Biographien, Politik, Geographie, Reisen u. A. Darunter vieles auf Thüringen Bezügliche.

[718.] Catalogue de Livres relatifs à l'Architecture, la Sculpture, la Peinture et la Gravure. — 114. Bücher-Verzeichniss von R. Friedländer & Sohn. Kunst- u. Kupferwerke. Kupferstiche. Berlin. 8. 36 S.

Grösstentheils ausgewählte u. viele grössere Werke.

[719.] Catalogue, Part. 29. William George, Second-hand Bookseller, Bristol. — Books in History, Theology, and Miscellaneous Literature. 8. 40 S. 1447 Nrr.

Von beachtenswerthem Gehalte und besser katalogisirt als so mancher anderer Engl. Antiquarkatalog.

[720.] Verzeichniss werthvoller Verlags- und Partie-Artikel aus verschiedenen Fächern der Literatur, welche von Ludolph St. Goar, Buchhändler und Antiquar in Frankfurt am Main zu beziehen sind. 8. 1 Bl. 24 S. 571 Nrr.

Auswahl ohne Rücksicht auf wissenschaftl. Werth.

[721.] Verlags-Catalog der G. Grote'schen Buchhandlung (C Müller) in Hamm. Juli. kl. 8. 46 S.

Alphabetisch mit wissenschaftl. Uebersicht, gut redigirt. Vorzüglich Medicin u. Technologie (besonders Landwirthschaft).

[722.] 67. Verzeichniss. Auswahl von Incunabeln, älteren Drucken, seltenen, werthvollen, Holzschnitt- und Kupfer-Werken aus verschiedenen Zweigen der Wissenschaften und Künste, von Manuscripten, Autographen etc. des antiquarischen Bücherlagers von H. Hartung, Buchhändler etc. Leipzig. 8. 1 Bl. 112 S. 2007 Nrr.

Wenn auch im vorl. Kataloge einerseits genug Nummern vorkommen, die weder zu den Incunabeln, noch zu den älteren, oder seltenen, oder werthvollen Drucken u. s. w. gehören, so bleiben doch andererseits noch genug Stücke übrig, die sogar unter den auf dem Titel bezeichneten Werken eine hervorragende Stelle einnehmen. Darunter rechne ich z. B. ein durch Initialen und Miniaturmalerei geschmücktes schönes Exemplar von „Plynii naturalis historia. Venet., Jenson. 1472. gr. Fol." (55 Thlr.); ferner in der Reihe der älteren Deutschen Bibeln, die sich ziemlich zahlreich vertreten finden, eine [illegible] Bibel, von H. Lufft in Wittenberg 1564 gedruckt [illegible] deren innere Deckelwände mit den in [illegible]

Portraits Luther's und Melanchthon's, Handzeichnungen Lucas Cranach's u. in dessen Malerwerkstatt ausgeführt, geziert u. ausserdem mit ein paar von Luther u. Melanchthon eigenhändig eingeschriebenen Sprüchen versehen sind. Von der bei Zainer in Ulm zwischen 1473 bis 1480 gedruckten seltenen Ausgabe des Deutsch-Lateinischen Aesopus befindet sich hier ein leider sehr defectes Exemplar (18 Thlr.). Ich empfehle den Katalog allen Bibliophilen zur genauen Durchsicht.

[723.] Nro. LXVII. Bibliotheca historica. Geschichtliche Abtheilung des Bücherlagers von J. M. Heberle (H. Lempertz) in Köln. Drei Abtheilungen. I. Philosophie der Geschichte. Quellenwerke. Allgemeine Weltgeschichte. Deutsche Geschichte. II. Geschichte der ausserdeutschen Staaten. III. Asien, Afrika, Amerika. Geographie. Reisen. Kirchengeschichte. Nachträge. gr. 8. 1 Bl. 231, 186 & 98 S. Zusammen 9450 Nrr.

Der vorl. Katalog, der durch die Vereinigung mehrer grösserer Bibliotheken und kleinerer Büchersammlungen entstanden, ist, wie der Herausg. mit Recht bemerkt, wohl einer der umfangreichsten, der bisher über das Bücherlager eines Deutschen Antiquars in diesem Zweige der Litteratur erschienen ist. Der Herausg. übergiebt den Katalog mit der Ueberzeugung, dass er manchem Bücherfreunde beim Verfolge seiner histor. Studien von Nutzen sein werde. Die Anordnung des Katalogs mache auf strenge Wissenschaftlichkeit keinen Anspruch, da geschäftliche Zwecke u. selbst die Zeitströmungen öfters das Hineinziehen verwandter Fachwissenschaften bedingt haben; der Herausg. hat durch diese Erweiterungen, selbst auf Kosten der strengeren Anforderungen der Bibliographie, dem Kataloge ein allgemeineres Interesse zu geben geglaubt. Ich empfehle auf's Angelegentlichste u. mit voller Ueberzeugung den Katalog als ein auf dauernden Nutzen Anspruch machendes historisches Repertorium. Etwaige Kaufliebhaber mache ich darauf besonders aufmerksam, dass die Preise möglichst billigst angesetzt sind. Ueberhaupt hat schon früher der Anz. öfters Veranlassung gehabt, die billigen Preisansätze der Heberle'schen Antiquarhandlung in Cöln vor denen anderer Antiquarlager hervorzuheben.

[724.] No. 38. Catalogue de Livres anciens et modernes qui se trouvent en magasin et se vendent chez F. Heussner, libraire, à Bruxelles. 8. 34 S. 372 Nrr.

Grösstentheils ältere ausgewählte Litteratur.

[725.] No. 85. Antiquarisches Bücherlager von Kirchhoff & Wigand in Leipzig. — Musikalien und Werke über Musik. October. 8. 24 S. 757 Nrr.

Aeltere u. neuere Musikalien. Gut redigirt.

[726.] Nro. LXX. Bibliotheca juridica. Verzeichniss über 4337 Werke aus dem Gesammtgebiete der Juristischen Litteratur, welche bei Matth. Lempertz in Bonn vorräthig zu haben sind. 8. 1 Bl. 162 S.

Ein sehr reiches u. systematisch wohlgeordnetes Verzeichniss, welches mehr Werth hat als die gewöhnlichen Antiquarkataloge.

[727.] Nr. 4. Verzeichniss des Bücher-Lagers von J. B. Levy in Bockenheim bei Frankfurt a. M. (Enthaltend: Philosophie, Theologie und Pädagogik.) 8. 26 S.

Nr. V. desgl. — (Geschichte, Geographie, Reisen und Biographien.) 8. 40 S.

Meist Deutsche, auch Franz. Litteratur.

[728.] Nr. V. Katalog Szacownych dzieł literatury polskiéj nowszych czasów których nabyć można w antykwarni i handlu płodów sztuk pięknych J. Lissnera, w Poznaniu. (Katalog der werthvollsten Werke der Polnischen Litteratur der Neuzeit.) 8. 1 Bl. 40 S. 898 Nrr.

Wissenschaftlich geordnet.

[729.] Catalog XVI. der Mai'schen Buch- und Antiquariats Handlung in Berlin. Inhalt: Philologie (griech. und lat. Autoren, classische Alterthumskunde. Neulateiner etc.), Philosophie, Orientalia. 8. 36 S.

Catalog XVII. etc. Inhalt: Rechts- und Staatswissenschaft, Statistik, Politik. 8. 24 S.

Grösstentheils ältere und neuere Litteratur aus Deutschen Pressen.

[730.] N. 67—71. Livres anciens et modernes en vente chez Martinus Nijhoff, Libraire à la Haye. — Théologie. Histoire ecclésiastique. Droit ecclésiastique. — Mai—Sept. 8. 1 Bl. 80 S. 1551 Nrr. (S. oben Nr. 490.)

Enth. nicht blos überhaupt ausgewähltere Litteratur, sondern auch insbesondere mehre vorzügliche Antiquaria.

[731.] Verzeichniss Nro. 41. des antiquarischen Bücher-Lagers der Otto'schen Buchhandlung in Erfurt. — Inhalt: Deutsche Literatur. 8. 1 Bl. 26 S. 815 Nrr.

Aeltere und neuere Litteratur, beachtenswerth.

[732.] No. 20. Clearance Catalogue of Second-hand Books, on sale at William Paterson's, Edinburgh. 8. 32 S. 1787 Nrr.

Vermischte Engl. Litteratur, ungenügend verzeichnet.

[733.] Nr. II. Verzeichniss von antiquarischen Musikalien aus der Musikalien-Handlung von S. Philipp. Berlin. 8. 11 S.

Neuere Musikalien.

[734.] Auszug aus dem Verlags-Cataloge der Königl. Bayer. privilegirten Kunst-Anstalt von Piloty & Loehle zu München. Photographische Werke ausgeführt von dem Königl. Bayer. Hof-Photographen J. Albert und gemeinschaftlich mit demselben in obiger Kunstanstalt herausgegeben. 16. 32 S.

Meist blosse Nomenclatur.

[735.] Antiquar-Anzeiger Nr. 21—32 von Prandel & Meyer in Wien. Von Februar bis Juni. Fol. à ½ B. (S. oben Nr. 492.)

Vermischte ältere u. neuere Litteratur, worunter viele Austriaca.

[736.] No. 141. (Catalogue of) Reeves und Turner, Booksellers, London. 8. 1 Bl. 26 S. 956 Nrr.

Vermischte Engl. Litteratur, ungenügend redigirt.

[737.] Verzeichniß der Bücher und Kunstblätter aus dem Verlage von Reichardt & Zander. Berlin. gr. 8. 1 Bl. 20 S.

Systematisch, mit Raisonnements, zum Theil mangelhaft redigirt. Hauptsächlich Theologie u. Pädagogik, Geschichte, Belletristik, Photographisches.

[738.] A Catalogue of Divinity Books, Chiefly Second-hand, and all in excellent Condition; Now on Sale by W. J. Sackett, Birmingham. Part I. 8. 20 S.

Nur Englische Litteratur, ungenügend verzeichnet.

[739.] Nr. 4—7. J. Scheible's Antiquariat in Stuttgart. 16. 433—864 S. Zusammen 3554 Nrr. (S. oben Nr. 494.)

Enth. den Schluss der Theologie u. Religionswissenschaft in allen ihren Verzweigungen etc., sowie Franz., Engl., Ital., Span. u. Holländische Litteratur.

[740.] No. 24. Catalogue de Livres anciens de N. Scheuring, libraire. Lyon. Septembre. gr. 8. 26 S. 535 Nrr.

Enth. durchaus wirkliche Antiquaria aus verschiedenen Fächern.

[741.] Nr. 1—4. Antiquarischer Anzeiger von Emil Schilling in Dresden. 8. à ½ B.

Vermischte, meist neuere Litteratur; in Nr. 1 Rechts- u. Staatswissenschaft.

[742.] No. CXCVII. Bibliotheca theologica. Catalog des antiquarischen Bücherlagers von H. W. Schmidt, Antiquariats-, Sortiments- und Verlagsbuchhändler in Halle a. S. — Enthält: Werke aus dem Gesammtgebiete der Theologie. 2. Abtheilung. Theologia historica, nebst Schriften über die Griechisch-Catholische, Russische und Polnische Kirche. 8. 1 Bl. 54 S. 2763—4276 Nrr.

Catalog CCII. des nämlichen antiquar. Bücherlagers. — Mathematik. 8. 1 Bl. 38 S. 999 Nrr.

Beachtenswerth.

[743.] No. LVII. Verzeichniss einer Auswahl von theologischen Werken aus dem antiquarischen Lager von J. A. Stargardt in Berlin. 8. 16 S.

Enth. mehre sehr werthvolle Antiquaria.

[744.] No. 9. Antiquarischer Anzeiger von F. Stöpel in Berlin. — Deutsche Litteratur. 8. 16 S.

Altdeutsch u. neuere Schriften. Bemerkenswerth.

[745.] 21. bis 24. Verzeichniß antiquarischer Bücher, welche in J. Taubele's Antiquar-, Buch- und Musikalienhandlung in Prag zu haben sind. Fol. à 1 B. (S. oben Nr. 499.)

Vermischte, meist Deutsche Litteratur.

[746.] Antiquarischer Anzeiger Nr. 9. — Katalog einer Sammlung werthvoller grösserer, meistens neuerer Naturhistorischer Werke vorzüglich aus dem Gebiete der Conchyologie, Entomologie, Ornithologie, Botanik etc., ferner grössere Reisewerke, geograph. Werke etc., welche vorräthig sind in dem antiquarischen Bücherlager von Karl Theodor Völcker in Frankfurt am Main. 8. 14 S.

Fast durchweg Deutsche Litteratur. — Von den früheren Nrr. des antiquarischen Anzeigers enthält unter Anderem Nr. 5. Francofurtensia (Bücher über Frankfurts Geschichte, Gesetzgebung, Topographie, Kunstgeschichte etc.) 6 S. und Nr. 7 Bibelausgaben, Theologie, Pädagogik, Philologie, Orientalia, Wörterbücher in allen Sprachen, 1 Bl. 36 S.

[747.] Verlags-Catalog der Buchhandlung des Volksschriften-Vereins (J. Döhner) in Zwickau nebst einem Verzeichniss der noch vorräthigen und durch obige Handlung zu beziehenden Schriften des Zwickauer Volksschriften-Vereins. 16. 14 S. (S. Anz. J. 1861. Nr. 98.)

Alphabetisch, ziemlich gut redigirt. Nächst Gemeinnützigem noch Theologisches.

[748.] Nr. 119—22. Bücher-Anzeige von J. Windprecht's Antiquariats-Buchhandlung. Augsburg. Mai bis August. 4. à 1 B. (S. oben Nr. 505.)

Vermischte ältere u. neuere Litteratur.

Bibliothekenlehre.

[749.] * Βιβλιοταξις. Extrait d'un Mémoire présenté à l'Académie des inscriptions et belles-lettres; par D. Honoré Garroni Doria, bibliothécaire au chateau de Brunsée. [Extrait des Mondes.] Paris, Giraud. 8. 8 S.

Hierüber vgl. Bibliographie de la France, Chronique Nr. 30. S. 126—27 & Nr. 32. S. 134—35.

[750.] Theorie und Praxis der Bibliothekswissenschaft. Grundlinien der Archivswissenschaft. Von Johann Georg Seizinger. Mit 6 Formularen. Dresden, Ehlermann. Lex. 8. XVI, 350 S. Pr. 2 Thlr. 7½ Ngr.

Hierüber in den im nächsten Hefte beginnenden „Materialien zu einer kritischen Bibliotheca bibliothecaria" Näheres.

Bibliothekenkunde.

[751.] Mittheilungen des Königlich Sächsischen Vereins für Erforschung und Erhaltung vaterländischer Alterthümer. XIII. Heft. Dresden, Meinhold u. S. in Comm. 8. Enth. S. 23—34 eine Uebersicht über den Bibliothek-Zuwachs von den Jahren 1861—63. (S. Anz. J. 1861. Nr. 885.)

Schliesst sich an den 1849 erschienenen Hauptkatalog u. die dazu gehörigen Fortsetzungen von 1855, 1856, 1859 u. 1861.

[752.] Die Freiburger Schwabenspiegel-Handschrift. Von Dr. Laband, Privatdozent der Rechte in Heidelberg. S. Zeitschrift für Rechtsgeschichte. Bd. III. (Weimar, Böhlau. gr. 8.) Heft 1. S. 125—56.

Die der Stadtbibliothek zu Freiburg im Br. gehörige Handschrift ist ihrer äusseren Beschaffenheit nach bereits von Amann in Programmen 1836 u. 1837 beschrieben worden. L. giebt hier eine kritische Erörterung in Bezug auf den Werth der Handschrift u. ihre Stellung zu anderen.

[753.] Verzeichniss der bis zum 6. August 1863 für die Bibliothek der D. M. Gesellschaft (in Halle) eingegangenen Schriften u. s. w. S. Zeitschrift d. Deutschen morgenländischen Gesellschaft. Bd. XVII = Zweite Folge Bd. VII. (Leipzig, Brockhaus in Comm. 8.) Hft. 3. 4. S. 803—807. (S. oben Nr. 408.)

Enth., ausser 13 Fortsetzungen, Nr. 2485—2509 anderer Werke.

[754.] Neunter Jahresbericht des Germanischen Nationalmuseums zu Nürnberg vom 1. Januar bis 31. December 1862. Nürnberg, liter.-artist. Anstalt d. Museums. 1863. 4. 1 Bl. 74 S. mit 1 eingedruckten Ansicht d. Museums.

Die gegenwärtig auf etwa 40,000 Bde angewachsene Nationalbibliothek ist im letztverflossenen Jahre durch 3202 Bde (worunter 3100 Geschenke) vermehrt worden. Die Zahl der Buchhandlungen, welche das Museum durch Freiexemplare ihrer histor. Verlagsartikel unterstützen, beläuft sich auf 603.

[755.] * Extrait du Catalogue de la Bibliothèque communale de la Ville de Limoges. Sciences, arts, sciences médicales. Limoges, impr. Chapoulaud frères. 8. 199 S.

[756.] * Catalogo de los Códices Arábigos adquiridos en Tetuan por el Gobierno de S. M. Formado por Emilio Lafuente y Alcántara, é impreso de órden y á expensas del Ministerio del fomento. Madrid, impr. Nacional. 1862. 8. 22 S. Vorr., 80 S. Text u. 16 S. Register. (S. Anz. J. 1862. Nr. 836.)

Die Handschriften bestehen aus 145 Nrr. Religion u. Jurisprudenz, 18 Geschichte, Biographie u. Anekdoten, 25 Grammatik u. Lexikographie, 32 Poesie, 5 Medicin, 8 Vermischtes.

Vgl. Ztschrift d. Deutsch. morgenländischen Gesellschaft Bd. XVII. (1863.) Hft. 3. 4. S. 767—71.

[757.] Bibliotheca Templi Cathedralis Strengnesensis, quae maximam partem ex Germania capta est circa finem belli triginta annorum, descripta ab Henrico Aminson, Histor. Lectore Strengn. Stockholmiae, impr. Marcus. (Bonnier in comm.) 8. VII, 687 S. Pr. n. 4 Thlr.

Wie bekannt (s. Anz. J. 1853. Nr. 304) sind zur Zeit des 30jährigen Krieges von den Schweden in Mähren u. Böhmen eine grosse Anzahl Bücher erbeutet und nach Schweden transportirt worden, wo sie jetzt noch, an verschiedene Orte vertheilt, aufbewahrt werden. Die Beute hatte in der Hauptsache die Olmützer Bibliotheken, die Dietrichstein'sche in Nikolsburg u. die Rosenberg'sche in Prag betroffen. Zur Zeit, als die erbeuteten Bibliotheken in Stockholm ankamen, war der Hof der Königin Christine gerade der Sammelplatz von Gelehrten aller Art u. Gattung, wie eines Salmasius, Descartes, Freinsheim, Isaak Vossius u. A. In einer solchen Umgebung u. bei der eigenen gelehrten Bildung der Königin konnte der Werth der erbeuteten Bücherschätze nicht verkannt u. verborgen bleiben. Um daher die Bücher, ihrem Werthe angemessen, so gemeinnützig als möglich zu machen, vertheilte Christine dieselben an verschiedene öffentliche Bibliotheken des Landes; die Handschriften u. eine Anzahl von Druckwerken behielt sie für ihre eigenen Sammlungen, das Uebrige wanderte nach Åbo, Upsala, Westerås, Strengnäs u. in die Consistorialbibliothek in der Nikolaikirche zu Stockholm, die in der neueren Zeit in die Königliche Bibliothek übergegangen ist. Dass die von den Schweden dem Deutschen Boden entführten litterarischen Schätze sowohl einen hohen wissenschaftl. Werth überhaupt, als auch für die Böhmische u. Mährische Litteratur insbesondere ein sehr bedeutendes Interesse haben, ist zwar im Allgemeinen bekannt, man kennt aber die nähere Bedeutung der Schätze noch viel zu wenig, als dass nicht eine genauere Mittheilung darüber vorzüglich erwünscht sein sollte. Desshalb müsste die Herausgabe von Katalogen derjenigen Schwedischen Bibliotheken, denen die Böhmische u. Mährische Beute als Antheil mit zugefallen ist, sehr willkommen sein. Ein solcher Katalog liegt hier nun vor. Zwar hatte man bereits 1776 von der Bibliothek in Strengnäs ein Verzeichniss veröffentlicht; da aber dasselbe sehr mangelhaft ausgefallen, ja ziemlich die Hälfte der der Bibl. gehörigen Bücher darin unerwähnt geblieben war, so hatte es später der Vorstand der Bibliothek Dr. F. W. Brann unternommen, einen neuen Katalog zu bearbeiten, der jedoch in Folge des Todes des

Verf.'s unvollendet geblieben ist. Hiernach hatte sich der Herausg. des vorl. Kataloges dazu entschlossen, das von Braun unvollendet gelassene Werk weiter fortzuführen u. zu Ende zu bringen, hatte aber nach Einsicht in die von Braun hinterlassenen Materialien gefunden, dass es besser sein würde, unter Festhaltung des von Braun verfolgten Planes einen ganz neuen Katalog zusammenzustellen. Diesen neuen Katalog erhält das Publikum im vorl. Bande, an dessen Ende bemerkt ist: „Sequitur Supplementum continens codices manu scriptos et libros a Johanne Matthiae Episcopo donatos.“ In diesem Supplemente wird ein gemeinschaftliches, wissenschaftlich geordnetes Register den Beschluss des Werkes machen. Was die Einrichtung des vorl. Bandes betrifft, so finden sich darin die Bücher in alphabetischer Ordnung aufgeführt, u. zwar ein Theil mit vollständiger, die übrigen mit abgekürzter Titelangabe. Der Herausg. schreibt hierüber: „Hoc mihi monendum videtur, quamquam mihi fuit propositum, ut quam accuratissime titulos librorum describerem, eos, qui minoris essent momenti, breviter tantum esse descriptos, meque, quod typographi quoque causa factum est, literis minutis pro grandibus et numeris arabicis pro romanis saepe usum esse.“ Am Schlusse der Titel ist, soweit sich dies aus den in den Büchern eingeschriebenen Bemerkungen hat erkennen lassen, kurz angezeigt, in welchem Besitze das betreff. Buch früher gewesen ist. Hiernach finden sich in der Bibliothek von Strengnäs Bücher aus folg. Deutschen Orten: Braunsberg (Jesuitencolleg.), Ermeland, Königgrätz, Neisse (Jesuitencolleg.), Nikolsburg (Dietrichstein'sche Bibl.), Olmütz (Bernhardiner-, Dominikaner-, Jesuiten-, Kapuziner-Minoriten-Kloster, Regulirte-Chorherrenstift, Kathedralkirche, Seminar), Prag (Rosenberg'sche Bibl.), Wien (Kapuziner- u. Karmeliterkloster) u. Würzburg. Mit dieser Einrichtung des Buches mag man sich im Allgemeinen wohl einverstanden erklären, obschon im Einzelnen darüber, was unter „libri minores momenti“ zu verstehen sei, natürlich Meinungsverschiedenheiten nicht selten stattfinden werden. Darf man annehmen, dass die ausführlichen Titelcopien mit Genauigkeit u. Sorgfalt gearbeitet sind, so wird der Katalog gerade um ihretwillen für die Bibliographie eine grössere Bedeutung haben, als dies bei anderen Bibl.-Katalogen in der Regel der Fall ist.

Privatbibliotheken.

[758.] Antiquarischer Anzeiger Nr. 6. — Katalog des antiquarischen Bücherlagers von Karl Theodor Völcker in Frankfurt a. Main. Inhalt. I. Aus der hinterlassenen Bibliothek von Hans Dan. Lud. *Hassenpflug*, gew. Ministerpräsidenten zu Cassel. II. Hinterlassene

Bibliothek von Dr. Karl Vollgraff, gew. ord. Professor des Staatsrechts in Marburg. (Jurisprudenz, Staatsrecht, Theologie, Schöne Literatur, Naturwissenschaften, Geschichte, Geographie, Ethnographie etc.) 8. 36 S.

Meist Deutsche Litteratur.

[759.] Verzeichniss der hinterlassenen Bibliotheken des Rudolf Stier, Dr. d. Theologie, Superintendent und Oberpfarrer in Eisleben und des Dr. med. Carl Benj. Lippmann, Kreisphysikus in Glauchau welche nebst einer reichhaltigen Sammlung naturwissenschaftlicher Werke, sowie anderer werthvollen Schriften aus allen Wissenschaften am 21. September zu Leipzig versteigert werden sollen. Eingesandt durch T. O. Weigel in Leipzig. 8. 2 Bll. 241 S. 5779 Nrr.

Die aus dem Stier'schen Nachlasse, 1690 Nrr. umfassende Sammlung theologischer Bücher, die zum Theile von der Hand ihres Besitzers mit Randbemerkungen versehen sind, bildet den vorzüglicheren Bestandtheil des vorl. Kataloges. Nächstdem verdienen die naturwissenschaftliche Abtheilung, sowie die medicinische, überdies auch eine kleinere Sammlung alter seltener Drucke, besondere Beachtung.

[760.] Catalogue des Livres et Manuscrits formant la bibliothèque de feu P. Léopold van Alstein, Professeur agrégé à l'université de Gand, dont la vente publique aura lieu le 12 Octobre à Gand, sous la direction du libraire F. Heussner, de Bruxelles. Tom. II. Gand, impr. de Annoot-Braeckman. gr. 8 4 Bll. 483 S. 8091 Nrr.

Es giebt kein Fach der Litteratur, welches sich nicht im vorl. Kataloge und zwar meist durch ausgewählte Werke vertreten fände. Der Katalog zeigt in jeder Abtheilung, dass der Besitzer der Sammlung ein Mann gewesen sein müsse, der nicht in blinder Leidenschaft für Bücher überhaupt, wie man solche nicht selten antrifft, sondern im vollen Bewustsein des Werthes der betreff. Bücher gesammelt hat. Das Fach der Geschichte ist allerdings das vom Sammler am Meisten begünstigte gewesen; die geschichtliche Abtheilung nimmt nahezu die volle Hälfte des Kataloges ein und zeichnet sich nicht nur im Allgemeinen durch grosse Reichhaltigkeit, sondern auch in einzelnen Partien durch theils wissenschaftlich werthvolle theils seltene Werke aus. Gleichwohl zeigen auch andere Abtheilungen hervorragende Partien, unter anderen z. B. die der Naturwissenschaften und Mathematik. Was die Redaction des Kataloges anlangt, so ist dieselbe in systematischer Hinsicht eine sehr vorzügliche und verdient die vollste Anerkennung.

[761.] * Catalogue de Livres anciens et modernes provenant de la Collection d'un Bibliophile, la plupart relatifs l'histoire de France, pièces rares et curieuses sur les XVIe et XVIIe siècles (histoire de la ligue et de la réforme), histoire des provinces de France, etc., dont la vente aura lieu le 13 juillet. Paris, Meugnot. 8. 100 S. 1000 Nrr.

[762.] Nr. 103. Verzeichniss einer Sammlung von Büchern, welche von Antiquar Lorenz Krausser in Nürnberg verkauft werden. August. kl. 8. 40 S. 789 Nrr.

Diese Sammlung hat Kr., wie er schreibt, aus dem Nachlasse eines Bücherliebhabers erworben, dessen Name, ohne gerade dem Gelehrtenstande anzugehören, doch in der commerziellen und politischen Welt einen bedeutenden Klang habe. (Warum nennt er den Mann nicht?!) Derselbe habe seit Anfang dieses Jahrhdts alle polit. und litterarische Erzeugnisse einer Durchsicht unterworfen, und davon so viel erworben, dass man alle Fächer derselben in der Sammlung vertreten finde. Insbesondere aber zeichne sich die Sammlung durch eine nicht unbedeutende Anzahl der verschiedensten histor. und politischen Schriften aus den denkwürdigen Jahren 1789 bis 1814 aus.

[763.] Verzeichniss einer reichhaltigen Sammlung seltener Schriften über Freimaurerei, Rosenkreuzer, Illuminaten etc. (aus dem Nachlasse eines sehr bekannten Maurers), welche nebst mehreren anderen in diese Sammlung aufgenommenen Schriften von der Kössling'schen Buchhandlung in Leipzig zu beziehen sind. 8. 18 S.

Nachdem die K.'sche Buchhandlung bereits 1860 ein ähnliches Verzeichniss von Schriften, angeblich „aus dem Nachlasse eines bekannten Maurers“ stammend, ausgegeben, auf eine Anfrage aber nach dem Namen dieses „bekannten Maurers“, angeblich aus Discretion, eine Antwort verweigert hatte, habe ich damals schon die Redensart von dem „bekannten Maurer“ für eine Art Marktschreierei halten müssen. Nach Analogie dieses Falles möchte ich die Redensart von dem „sehr bekannten Maurer“ auch nicht für etwas Besseres halten; ich möchte glauben, dass die Redensart mit zu dem Zwecke gewählt worden sei, um den Preisansätzen, die nicht gerade die mässigsten sind, zur Empfehlung zu dienen. Vgl. Anz. J. 1860. Nr. 211 u. 225.

[764.] Verzeichniss von Manuscripten, Büchern, Holzschnitten, Kupferstichen, Handzeichnungen, Antiquitäten, Kunstgegenständen von Silber, Bronze, Eisen, Holz, Wachs, Marmor, Majolika, Gläsern, Waffen, Hausgeräthen und Kleidern, Uhren, mathemat. Instrumenten, Oelgemälden, Wassermalereien, musikal. Instrumenten, alterthümlichen Schränken u. s. w. aus dem Nachlasse des Christoph von Forster in Nürnberg, welcher den 14. September öffentlich versteigert wird. Nürnberg. 8. 1 Bl. 46 S.

Enth. viele Norica.

[765.] Libri di Bibliografia e Cataloghi di libri. Milano, tip. Boniardi-Pogliani di E. Besozzi. 1858. 8. 32 S. — Appendice I. Ibid. 1859. 8. 14 S.

Belle Arti — Libri d'Arte e d'Antichità. Ibid. 1859. 8. 86 S.

Catalogo alfabetico di Libri d'Aritmetica e relativi attinenti allo studio della Matematica Che si offrono agli amatori de' buoni libri, e particolarmente agli studiosi di questa scienza. Ibid. 1862. 8. 2 Bll. 60 S.

Die in den vorl. drei Katalogen verzeichneten Bücher stammen aus der Bibliothek des Professors Franz Longhena in Mailand und sind zum Verkaufe bestimmt, desshalb auch mit Preisansätzen versehen. Einer auf den Titeln befindlichen handschriftl. Bemerkung zufolge haben sich Kaufliebhaber an den Besitzer zu wenden. Geben sich nun zwar die Verzeichnisse auf diese Weise als Verkaufskataloge zu erkennen, so unterscheiden sie sich doch von den Verkaufskatalogen der gewöhnlichen Art sehr wesentlich und in jeder Hinsicht vortheilhaft; sie sind vom Besitzer selbst mit Sachkenntniss und Sorgfalt zusammengestellt und können, selbst wenn die darin verzeichneten Bücher längst nach allen Enden der Welt hin vielleicht zerstreut sein werden, noch lange den Bibliographen und betreff. Gelehrten bei ihren Studien von Nutzen sein, zumal da die Bücher sämmtlich zur Klasse der ausgewählten, theils durch Seltenheit theils durch wissenschaftlichen Gehalt besonders werthvollen Litteratur gehören. Zum bei Weitem grösseren Theile sind die Bücher Erzeugnisse Italienischer Pressen älterer wie neuerer Zeit, was den Katalogen um so mehr Werth giebt, als gerade die Kenntniss der Italien. Litteratur bei den Bibliographen verhältnissmässig die meisten Lücken aufzuweisen hat. Das wichtigste unter den drei Verzeichnissen ist das mathematische, welches, ausser einigen Mss., eine zahlreiche Suite älterer und seltener, meist Italien. Drucke enthält. Von geringerem wissenschaftl. Werthe, wenn schon für die Leser des Anz. von näherem Interesse ist das bibliographische Verzeichniss, in dem namentlich auf eine grössere Anzahl Kataloge von Privatbibliotheken aufmerksam zu machen ist.

[766.] Verzeichniss der von dem verstorbenen Consistorialrath, Superintendenten Prof. Dr. Schirmer hinterlassenen Bibliothek meist theologischer Werke, welche am 2. November zu Greifswald versteigert werden soll. Eingesandt von R. Scharff in Greifswald. 8. 1 Bl. 89 S. 3500 Nrr.

Deutsche, ältere sowohl als neuere Litteratur.

[767.] Verzeichniss einer werthvollen Sammlung von Werken aus der theoretischen und praktischen Musik, aus dem Nachlasse des Cantor Strauch in Ernstthal, welche in der Buch- und Antiquariatshandlung von List & Francke in Leipzig vorräthig sind. (Antiquar. Verz. Nr. 12.) 8. 1 Bl. 31 S. 1000 Nrr.

Enth. sehr vorzügliche, namentlich ältere Werke. Gut redigirt.

[768.] Historial Nuggets — Bibliotheca Americana or a Descriptive Account of my Collection of rare Books relating to America Henry Stevens GMB FSA. Vol. I.—II. London, print. by Whittingham and Wilkins. 1862. kl. 8. XII, 1—436 S. & 1 Bl. 437—805 S. Pr. n. 14 Thlr. 12 Ngr.

Bei diesem, wie auf dem Einbande bemerkt ist, zum Gebrauche „H. Stephani et amicorum“ bestimmten u. nur in kleiner Auflage gedruckten Werke ist leider sehr zu bedauern, dass dasselbe eben wegen seiner kleinen Auflage u. wegen seines ungewöhnlich hohen Preises nur Wenigen zugänglich sein u. bleiben wird. Und doch verdient gerade das Werk um seiner grossen Wichtigkeit willen die weiteste Verbreitung; denn wichtig ist es wie einestheils wegen seiner wirklich anerkennenswerthen, bibliographisch sorgfältigen Bearbeitung, so anderntheils u. hauptsächlich wegen des hohen Werthes der darin verzeichneten Sammlung. Es finden sich in dem Werke — welches, wie der Herausgeber schreibt, „will contain a full Introductory Memoir upon the Materials of early American History, together with an account of the principal collections of them which have been made in Europe and America“ — etwa 3000 der seltensten u. wichtigsten Schriften, wie sie gewiss nur von Wenigen ausser von Stevens zusammengebracht werden können, der nicht nur als Bibliophile u. reicher Mann die Neigung und Mittel dazu besitzt, eine solche Sammlung anzulegen, sondern auch als litterarischer Agent für verschiedene grössere Amerikanische Bibliotheken u. als Lieferant der Amerikanischen Litteratur für das Britische Museum genug günstige Gelegenheit zu passenden Einkäufen hat. So ist z. B. die schöne u. treffliche „Bibliothèque Américaine,“ von welcher der verst. P. Trömel einen musterhaften Katalog bearbeitet hat (s. Anz. J. 1861. Nr. 89), von Stevens angekauft worden. Schliesslich ist zu erwähnen, das Stevens sein Werk weiter fortzusetzen und zwar in 3 folgenden Bänden das Verzeichniss von etwa 4500 anderen Schriften zu veröffentlichen beabsichtigt. Mit 10 Bänden soll das Werk abgeschlossen sein.

[769.] * Catalogue de Livres rares et curieux, provenant de la Collection d'un Bibliophile de province et de la Bibliothèque de V***, de Genève, dont la vente aura lieu le 21 septembre. Paris, Claudin. 8. 56 S. 502 Nrr.

[770.] Catalogue des Livres rares manuscrits et imprimés formant le Cabinet de feu Ch. Vogt de Munich. Dont la vente se fera le 3 Novembre à Paris. Part. I. Astronomie, Astrologie, Magie, Pronosti-

cations, Philosophie occulte, Alchimie, Magnétisme animal. Paris, Cretaine. 8. 1 Bl. 34 S. 390 Nrr.

Im vorl. Kataloge findet sich eine höchst werthvolle Sammlung verzeichnet, die fast ausschliesslich nur aus seltener vorkommnenden Werken besteht. Unter diesen Werken hat der Herausg. namentlich auf folg. Nr. aufmerksam machen zu müssen geglaubt: 52 Ars memorandi. Phorcae, Thom. Anshelmus. 1502. kl. 4. Holzschnitte — 58. 59. Astronomici veteres. Venetiis, Aldus. 1499. Fol. — 74. Jac. Boehme's theosophische Schriften. Amsterdam, Wetstein. 1682. kl. 8. 14 Thle. — 162. Joh. Gersonis Opera. Coloniae, Joh. Koelhoff de Lubeck. 1483 — 84. fol. 4 Voll. — 202. Itinerarium b. Mariae Virginis. S. l. et a. (Ulmae, Reger. Ante 1490.) kl. 4. — 224. Liechtenberger's Pronosticatio. Deutsch, gedr. zu Mainz c. 1490. Fol. — 258. Molitor de laniis et phitonicis mulieribus. Coloniae, Cornel. de Zyrichzee. c. 1490. kl. 4. — 259. Joh. Küngsperger (Regiomont.) Kalendarius. Deutsch. (Venedig.) Bernh. Maler, Ehrhart Ratdolt v. Augsburg. 1478. kl. Fol. — 302. Prophétie de Rouellond de la Rouellondière de Chollet. Ms. sur vélin. kl. 8. Einband mit den Chiffern von Heinrich II. u. Katharina v. Medicis. — 387. Bode's Astronomisches Jahrbuch 1778—1859. 8. 87 Bde. — 389. Hevelii Machina coelestis. Gedani. 1673—79. Fol. 2 Voll. Ausserdem finden sich aber noch genug sehr seltene u. merkwürdige Stücke.

Abdrücke aus Bibliotheks-Handschriften.

[771.] De locis sanctis quae perambulavit Antoninus Martyr circa A. D. 570. Nach hand- und druckschriften mit bemerkungen herausgegeben von Titus Tobler. St. Gallen, Huber u. Comp. kl. 8. 129 S.

Der um die Kenntniss u. Litteratur des Heiligen Landes hochverdiente Herausg. hat durch die Veröffentlichung des vorl. Büchelchens, welches als Vorläufer einer der Zukunft vorbehaltenen noch besseren Ausgabe zu betrachten sein soll, allen Anspruch auf den Dank Derjenigen — und ihre Zahl ist nicht gering — welche sich für diesen Theil der Litteratur interessiren. Sie erhalten in dem vorl. Büchelchen eine recht gefällige Ausgabe in sauberer Ausstattung von einer der ältesten Palästinensischen Pilgerreisen, von der man seither nur ein paar lücken- u. fehlerhafte Abdrücke besessen hat. Der vom Herausg. mitgetheilte Text ist eine kritische Auswahl aus den verschiedenen Druck- und Handschriften, wozu eine Zusammenstellung sämmtlicher Varianten von nur irgend erheblicher Art, sowie historisch-kritische Bemerkungen über den Pilger, seine Reise u. die litterarischen Hilfsmittel der vorl. Ausgabe hinzugefügt worden sind.

[772.] Liber expugnationis regionum, auctore Imámo Ahmed ibn Jahja ibn Djábir al-Beládsori, quem e codice Leidensi et codice

Musei Britannici edidit M. J. de Goeje. Pars I. Lugduni Batav., Brill. 4. 4 Bll. 240 S. Pr. n. 3 Thlr. 17 Ngr.

Blosser Textabdruck.

[773.] The Atharva-Veda Prâtiçâkhya, or Çâunakîyâ caturâdhyâyikâ: text, translation, and notes. By William D. Whitney, Professor of Sanskrit in Yale College. [From the Journal of the American Oriental Society, Vol. VII, 1862.) New Haven, for the American Oriental Society. (Leipzig, Brockhaus.) 1862. gr. 8. 285 S. Pr. n. 4 Thlr. 5 Ngr.

Nach einem Unicum der Chambers'schen Sanskrithandschriftensammlung in der Berliner Königl. Bibliothek von einem der sorgfältigsten unter den gegenwärtigen Sanskritphilologen herausgegeben. S. Liter. Centralbl. 1863. Nr. 29. Sp. 690—91.

[774.] Urkunden, Aktenstücke und Briefe zur Geschichte der Anhaltischen Lande und ihrer Fürsten unter dem Drucke des dreißigjährigen Krieges. Bd. III. 1634—1637. Nach den Originalen und Abschriften des Herzoglichen Archivs zu Cöthen herausgegeben von G. Krause, Herzogl. Anhalt. Hofrath. Leipzig, Dyk. gr. 8. XXXVI, 876 S. Pr. n. 5 Thlr. (S. Anz. J. 1861. Nr. 246.)

Die Archivalien stammen aus dem Besitze des Fürsten Ludwig zu Anhalt, eines Zeitgenossen des Krieges, und können auf eine gewisse Vollständigkeit Anspruch machen.

[775.] * Li livres dou trésor; par Brunetto-Latini, publié pour la première fois d'après les manuscrits de la bibliothèque impériale, de la bibliothèque de l'Arsenal et plusieurs manuscrits des départements et de l'étranger, par Chabaille, de la Société impériale des antiquaires de France. Paris, impr. impériale. 4. XXXVI, 740 S.

Gehört zur „Collection de documents inédits sur l'Histoire de France. 1re Série. Histoire littéraire".

[776.] * Rapport au roi sur la province de Touraine; par Charles Colbert de Croissy, commissaire départi, en 1664; publié d'après le manuscrit de la bibliothèque impériale, par Ch. de Sourdeval. Paris, Fontaine. (Tours, impr. Mame et Cie.) gr. 8. 176 S. 180 Exempl., wovon 120 auf geglätt. u. 60 auf cham. Pap.

Gehört zu den „Publications de la Société des bibliophiles de Touraine".

[777.] Rerum Britannicarum medii aevi Scriptores. — Giraldi Cambrensis Opera. Edited by J. S. Brewer, M. A., Professor of English Literature, King's College, London etc. Vol. II. A. u. d. T.: Giraldi Cambrensis Gemma ecclesiastica. London, Longman & Co. 1862. Vol. III. A. u. d. T.: Giraldi Cambrensis Opera, scilicet, I. De Invectionibus, lib. IV. II. De Menevensi Ecclesia Dialogus. III. Vita S. David. Ibid. 1863. Lex. 8. LXXII, 365 & XLVII, 434 S. Pr. à n. 3 Thlr. 15 Ngr. (S. Anz. J. 1861. Nr. 394.)

Wie gewöhnlich von trefflicher Ausstattung.

[778.] Le Chanson de Roland. Nach der Oxforder Handschrift von neuem herausgegeben, erläutert und mit einem vollständigen Glossar versehen von Theodor Müller, Professor an der Universität zu Göttingen. 1. Hälfte. Göttingen, Dieterich. 8. 1—274 S. mit 1 Bl. Abkürz. u. Verbess. Pr. n. 1 Thlr.

Enth. nur Text mit Varianten.

[779.] Die letzten Zeiten von Granada. Herausgegeben von Marc Jos. Müller. München, Kaiser. 8. VI, 160 S. Pr. n. 1 Thlr. 15 Ngr.

Abdruck u. Uebersetzung von einer der wenigen Arab. Quellen über die letzten Schicksale des Moslimischen Granada, aus einer Handschrift des Escurials.

[780.] Aus Brüssel

wird in der antiquarischen Buchhandlung von T. J. I. Arnold ein neuer Abdruck von „Erasmi Roterodami Silva Carminum antehac nunquam impressorum. Gouda, 1513" erscheinen. Dieses Schriftchen, aus der Jugendzeit des Erasmus herrührend, welches den Herausgebern der Gesammtwerke des Erasmus unbekannt geblieben ist, existirt bis jetzt nur in einem „Gouda apud Aellaerdum Gauter calcographum 1513" gedruckten kleinen Quartbändchen, das aber sehr selten geworden ist; man scheint nur 3 oder 4 Exemplare zu kennen, wovon sich das eine in der Sammlung von Inglis zu London, ein zweites (leider unvollständiges) in der Bibliothek zu Upsala und ein drittes in den Händen des Brüsseller Herausg's befindet. Das letztere Exemplar soll nun eben facsimilirt und zwar auf photo-lithographischem Wege vervielfältigt werden. Dieses 32 S. enthaltende Facsimile, wovon eine Probe bereits ausgegeben worden ist, wird mit einer Einleitung und Bemerkungen von Ch. Ruelens, Bibliothekar der Königl. Bibliothek zu Brüssel, begleitet sein, und in einem c. 64 S. starken kl. Quartbändchen erscheinen, wovon nur 100 Exemplare gedruckt werden sollen, nämlich 3 auf Perg. (1 davon nur verkäuflich), 15 auf ächtem altem Pap. à 25 Fr., 15 auf gr. Holländ. Pap. à 15 Fr. und 67 auf gewöhnl. Holländ. Pap. à 12 Fr.

[781.] Aus Constantinopel.

Es ist wohl nicht allgemein bekannt, dass die Türkische Hauptstadt viele öffentliche Bibliotheken besitzt, von denen jetzt ein allgemeiner Katalog angelegt wird. Nach einer glaubhaften Schätzung dürfte die Gesammtzahl der darin befindlichen Handschriften über eine Million betragen. Leider sind viele dieser Manuscripte dadurch, dass sie zuhauf in dumpfen Kellern oder in wurmstichigen Kisten beisammen lagen, so verdorben, dass sie theilweise, und in einigen Fällen ganz, unleserlich ge-

worden sind. Auch ist zu bedauern, dass man bis jetzt Nichts von den Schätzen der früheren Byzantinischen Litteratur aufgefunden hat, wie man gehofft hatte; vielmehr scheint alles dahin Gehörige zu Grunde gegangen zu sein. Die übrig gebliebenen Werke sind meist in Arabischer oder anderen vorderasiatischen Sprachen abgefasst, bilden aber zusammen eine der reichsten Sammlungen Orientalischer Litteratur. Ahmet Wafik Effendi, Subhi Bey und andere Türkische Schriftgelehrte haben vorgeschlagen, diese unschätzbare Masse von Bücherschätzen in einem Gebäude zu vereinigen, um die gelehrte Benutzung derselben um so bequemer zu machen, und dieser Vorschlag wird wahrscheinlich angenommen. Der erste Schritt zur Bildung einer kaiserlichen Bibliothek ist bereits dadurch geschehen, dass 40,000 Bände guter Werke, in verschiedenen Europäischen Sprachen, und welche früher dem Il-Hami Pascha gehörten, im Dar-al-Fanun, dem Universitätsgebäude, aufgestellt worden sind, und sofort beträchtlich vermehrt werden sollen. Das Publicum erhält freien Zutritt. Welches Glück wär' es aber vollends, wenn in dem Konstantinopler Pergamentenschatz, der jetzt zum erstenmal genauer durchmustert wird, eines schönen Tags die Komödien Menanders, die verlorenen Tragödien des Aeschylus, oder die verlorenen Bücher des Livius an's Licht gebracht würden!

(Augsb. allg. Zeit. Nr. 218. S. 3615.)

[782.] Aus Gotha

sind bei Perthes ein paar Blätter erschienen, unter der Aufschrift „Zur Geschichte der Kartographie des Thüringer Waldgebirges, mit besonderer Beziehung auf C. Vogel's topographische Karte vom Thüringer Wald und seinen Vorlanden (gr. 8. 8 S.)“, welche der Vogel'schen Karte als Begleiter dienen. Diese Blätter sind für den Bibliographen, dessen Beschäftigung sich etwas weiter erstreckt als auf blosses Aufzeichnen und Rangiren von Titeln, nicht ohne Interesse; sie enthalten einen kritischen Ueberblick über Das, was in Bezug auf die Kartographie des Thüringer Waldgebirges seither geleistet worden ist.

[783.] Aus Horn am Bodensee.

Das unlängst erschienene Schriftchen „Das heilige Land und die Schweizer. Von Dr. Titus Tobler. (Separatdruck aus der „Schweiz“, illustrirte Zeitschrift für Literatur und Kunst.) Haller'sche Buchdruckerei in Bern, kl. 8. 15 S.“ wird für diejenigen Leser des Anz., welche den darin gegebenen Zusammenstellungen über die Litteratur der Reisen in's Heilige Land ihre Aufmerksamkeit geschenkt haben, nicht ohne näheres Interesse sein. Man findet in diesem Schriftchen eine chronologische Aufzählung aller der Schweizer, welche schriftliche oder ge-

druckte Zeugnisse ihrer Wallfahrt in das Heilige Land hinterlassen haben. Die Zahl solcher Schweizer-Pilgrime ist verhältnissmässig nicht gering; bekanntlich ist unter ihnen der Verf. selbst einer von Denen, die sich um die Litteratur über das Heilige Land am Meisten ausgezeichnet haben und diese Litteratur überhaupt auch am Genauesten kennt.

[784.] Aus Königsberg

ist der seitherige Oberbibliothekar und Professor an der Universität Dr. Zacher als Professor der Deutchen Sprache an die Universität Halle versetzt worden. Ueber die Wiederbesetzung der dadurch erledigten Oberbibliothekarstelle verlautet noch Nichts.

[785.] Aus Leipzig

wird in Kurzem von List & Francke der „Katalog der umfangreichen und höchst werthvollen Naturhistorischen Bibliothek des Etatsrathes und Professors Dr. Daniel Friedr. Eschricht in Kopenhagen, mit einleitenden Worten versehen vom Professor Dr. Victor Carus in Leipzig" ausgegeben werden. Diese Bibliothek ist, wie man schreibt, auf dem Gebiete der Naturwissenschaft, namentlich der Zoologie und vergleichenden Anatomie und Physiologie, eine der reichhaltigsten Privatsammlungen, welche bis jetzt existirten. Der systematisch geordnete Katalog derselben wird 12—14 Bog. füllen und gegen 5000 Werke enthalten, welche durch ihren Umfang und ihre wissenschaftliche Bedeutung, sowie durch ihre treffliche Erhaltung und ihren oft prachtvollen Einband das Interesse der Fach-Gelehrten und der Freunde der Naturwissenschaften in hohem Grade in Anspruch nehmen werden. Ausserdem erscheinen bei List & Francke der Katalog der medicinischen Abtheilung der Eschricht'schen Bibliothek, sowie später auch die Auctionsverzeichnisse der Bibliotheken vom Justizrath Weichsel in Magdeburg, Astrolog Dr. Karl Vogt in München, Professor Dr. Sucro in Magdeburg, Advokat Kintschy in Leipzig und eines Theiles der von E. F. Mooyer in Minden nachgelassenen Sammlung.

[786.] Aus Paris

schreibt das „Journal des Débats" vom 29. Juli: On vient de publier dans le département du Haut-Rhin un projet d'association pour la formation et le développement des bibliothèques communales. Cette association prendrait le nom de Société des bibliothèques communales du Haut-Rhin. Le prospectus de l'association en fait connaître le but et les moyens pratiques: — L'association a pour but principal de propager l'idée des bibliothèques communales dans le département du Haut-Rhin et de stimuler l'initiative locale dans toutes les communes où ses

membres auront accès. La Société recueillera et publiera tous les ans les renseignements relatifs à ces bibliothèques, décernera des primes d'encouragement aux communes qui se seront le plus distinguées et des récompenses honorifiques aux bibliothécaires qui auront montré le plus de zèle; prendra en main la cause des bibliothèques dans les cas de legs contestés, et subsidiairement aidera à leur établissement par des dons d'argent, quand cela sera reconnu nécessaire. Elle s'interdit tout achat direct et toute désignation officielle de livres, voulant se tenir en dehors des préférences d'opinions et de librairies, ses membres se réservant d'aider de leurs conseils ceux qui s'adresseront à eux. Un comité de douze membres sera nommé dans la première réunion de la Société, et soumis tous les ans à la réélection par tiers, tiré au sort. Les membres sortants seront rééligibles. En cas de partage des voix, celle du président sera prépondérante. Il y aura une réunion annuelle de la Société, le jour anniversaire de sa fondation, et une réunion mensuelle de son comité. Chaque membre payera une cotisation annuelle de 5 Fr. Elle sera recueillie dans chaque canton par un délégué de la Société, et versée par lui entre les mains du comité, qui aura seul droit de disposer des fonds. Les bibliothécaires seront de droit membres de la Société. Payant de leur personne, ils seront dispensés de la cotisation en argent. Il sera rendu compte, en séance annuelle, de l'emploi des fonds et de la situation financière de la Société. La Société s'interdit toute intervention étrangère à la cause des bibliothèques communales, dans l'intérêt exclusif desquelles elle est fondée. — Ce projet d'association ne peut manquer de trouver de nombreuses adhésions dans un département qui s'est déjà fait remarquer par tant d'institutions utiles. Nous serions heureux de voir ce projet de bibliothèques communales adopté par d'autres départements, et nous espérons bien qu'il en sera ainsi: c'est assurément là un des meilleurs moyens à employer pour arracher les populations, pendant les heures de repos, à des habitudes qui ne peuvent que nuier à leur moralité et à leur santé."

(Bibliogr. de la France, Chronique Nr. 33. S. 137—38.)

[787.] Aus Paris

beabsichtigt Edwin Tross ein älteres Gedicht „Ceci est la cleiff d'amors cleff d'amors appellé sera" herauszugeben, und schreibt darüber in einem an Bibliothekare gerichteten offenen Briefe Folgendes: „Par un hasard j'ai trouvé un manuscrit du XIIIe siècle, contenant un poëme avec l'intitulé mentionné ci-dessus. Il est inédit et je me propose de le publier. Le dernier feuillet de ce précieux volume est malheureusement dé-

chiré & il manque 54 Lignes de texte. Jusqu'à présent je n'ai pas pu découvrir un autre manuscrit de ce roman pour remplir cette lacune, & je me permets de vous adresser le commencement & la fin du texte (Amours qui les fins cuers esueille — — — amour fu trouuee expliceat ludere scriptor eat), en vous priant de me faire savoir si dans la bibliothèque que vous administrez se trouve un manuscrit de ce poëme."

[788.] Aus Paris.

Eud. Soulié hat in seinen jüngst bei Hachette et Cie veröffentlichten „Recherches sur Molière et sur sa famille, 8°" S. 92—93 das Inventarium der Molière'schen Bibliothek, die zum grösseren Theile in Paris, zum kleineren in Auteuil ihren Platz gehabt, mitgetheilt. Nach diesem Inventarium hat die gesammte Bibliothek aus folgenden c. 340 Bänden bestanden: La sainte Bible, et figures d'icelle. 2 Vol. in Fol. à Paris — Plutarque. 3 Vol. in Fol., 1 à Paris et 2 à Auteuil — Hérodote. 1 Vol. in Fol. à A. — Diodore de Sicile. 2 Vol. in Fol. à A. — Dioscoride. 2 Vol. in Fol. à P. — Lucien. 1 Vol. in 4°. à P. — Héliodore? 1 Vol. in Fol. à P. — Térence. 2 Vol. in Fol. à P. — César. Les Commentaires. 1 Vol. in 4°. à A. — Virgile. 3 Vol. in Fol. à P. — Horace. 1 Vol. in 4°. à A. — Sénèque. 2 Vol. in Fol. à P. — Tite Live. 2 Vol. in Fol. à P. — Ovide. Les Métamorphoses. 1 Vol. in Fol. à A. — Juvénal. 1 Vol. in Fol. à P. — Valère le Grand. 1 Vol. in Fol. à A. — Cassiodore? 1 Vol. in Fol. à P. — Montaigne. Les Essais. 1 Vol. in Fol. à A. — Balzac. Les œuvres. 2 Vol. in Fol. à A. — La Mothe le Vayer. 2 Vol. in Fol. à P. — Georges de Scudéry. Alaric ou Rome vaincue. 1 Vol. in Fol. à P. — Pierre Corneille. 2 Vol. in Fol. à P. — Rohault. Traité de physique. 1 Vol. in 4°. à A. — Comédies françoises, italiennes et espagnoles. 240 Vol. à P. — Poésies. Quelques Vol. à P. — Dictionnaire et traités de philosophie; environ 20 Vol. à P. — Histoires d'Espagne, de France et d'Angleterre. Quelques Vol. à P. — Valdor. Les triomphes des Louis XIII. 1 Vol. in Fol. à P. — Voyage du Levant. 1 Vol. in 4°. à A. — Voyages. Environ 8 Vol. in 4°. à P. — Calepin. Dictionnaire des langues latine, italienne, etc. 2 Vol. in Fol. à P. — Claude Paradin? Alliances généalogiques? 1 Vol. in fol. à P. — Antiquités Romaines. 1 Vol. in Fol. à P. — Un livre italien. 1 Vol. in Fol. à P.

[789.] Aus Paris

schreibt die „Bibliographie de la France, Chronique Nr. 29. S. 122" Folgendes: „La curieuse collection de feu le comte de La Bédoyère ne sera point dispersée. Les travailleurs la pourront consulter à la bibliothèque de la rue Richelieu, qui l'a

acquise au prix de 80,000 Fr. Elle contient, on le sait, tous les éléments d'une histoire détaillée et complète de la Révolution; brochures, journaux, rapports officiels, motions des Chambres, caricatures, pamphlets, portraits, etc. Elle sera désignée au catalogue par le nom du comte de La Bédoyère."

[790.] Aus Spanien.

In dem jüngst erschienenen Werke „Das heutige Spanien, seine geistige und äusserliche Entwickelung im 19. Jahrhundert von Fernando Garrido. Deutsch von Arnold Ruge. Rechtmässige deutsche stark vermehrte u. berichtigte Ausgabe. (Leipzig, Kummer. 8.)" finden sich unter Anderem auch Angaben über die Bibliotheken und die Zeitungen des Landes. Was die ersteren betrifft (vgl. S. 145), so ist die Zahl der öffentlichen Bibliotheken im J. 1856 auf 56 mit 18,057 Mss. und 1,046,552 Bänden gedruckter Bücher angegeben. Von den Mss. gehören 3802 dem Escurial, nämlich 2057 in Lateinischer und in gewöhnlichen Sprachen, 581 in Griechischer, 72 in Hebräischer und 1092 in Arabischer und anderen Semitischen Sprachen. Unter den 56 Bibliotheken sind jedoch mehre, von denen eine nähere Nachricht noch nicht hatte erlangt werden können, nicht mitgezählt, so z. B. die Bibliotheken der Bisthümer, der Seminarien und der geistigen Capitel. Ebensowenig sind auch die Privatbibliothek der Königin, die mehr als 100,000 Bände enthält, sowie die der Akademie, der wissenschaftlichen Gesellschaften und der Ministerien, deren Oeffentlichkeit eine beschränkte ist, mit eingerechnet. Was sodann die im Lande erscheinenden Zeitungen anlangt (vgl. S. 288—89), so werden deren folgende angeführt: 58 in Madrid und in Neu-Castilien, 23 in Catalonien, 18 in Andalusien, 10 in Granada, 24 in Valencia und Murcia, 5 in Aragonien, 9 in Valladolid und Burgos, 8 in Asturien und Galicien, 5 in den Baskischen Provinzen und Navarra, 4 auf den Balearischen Inseln, 2 auf den Canarischen, 3 in Estremadura. Zu diesen 169 Zeitungen kommen noch 58 officielle Zeitungen der Regierung zu Madrid und in den Provinzen, sowie 52 officielle Blätter der Bischöfe, so dass sich die Gesammtzahl der Zeitungen auf 279 ergiebt. Eine Classifikation der periodischen Presse von Madrid nach den verschiedenen politischen Parteien findet sich S. 290—91. — 1. —

[791.] Aus Washington

wird in den „Smithsonian Miscellaneous Collections", die bereits unter der Presse sind, von Binney eine „Bibliography of North American Conchology" erscheinen.

NEUER ANZEIGER
für
Bibliographie und Bibliothekwissenschaft.
Herausgegeben von Dr. J. Petzholdt.

November.	Inhalt:	1863.

[792.] Beitrag zur Kenntniss des Zustandes und der Einrichtung des Niederländischen Buchhandels im 17. und 18. Jahrhundert.

Von J. Bontjes.

A. d. Holländischen übersetzt von E. C. Rudolphi.

(Schluss.)

Die Haag'sche Verordnung verbietet bei Strafe, Handlungs-Diener zum Uebertritt in einen anderen Dienst zu überreden. Sie bestimmt ferner, dass der jährliche Beitrag (oircondspenning) an die Haag'sche Zunft zehn Stüber betragen solle; nach jetzigem Geldeswerth nicht eben viel! — Ausser dem Mitgetheilten finden wir noch, dass der Vorstand aus einem Zunftmeister und zwei Vorgesetzten (overluyden) bestand. Zufolge eines Bitt-Schreibens des Vorstands wurde am 12. April 1717 eine Verordnung durch die Haag'sche Regierung erlassen, worin erlaubt wurde, dass man die geforderte Prüfung nicht zu bestehen brauche, wenn man dem Vorstande 150 Gulden bezahlen wolle.

4. Die Utrecht'sche Verordnung vom 2. Februar 1663, wovon wir eine Ausgabe von 1679 vor uns haben, nennt unsere Zunft einfach: „Buchdrucker-, Buchbinder- und Buchhändler-Zunft.“ Sie beschränkt die Zahl der Lehrjahre auf drei, von denen wenigstens zwei bei einem und demselben Lehrherrn zugebracht werden mussten. Auch bestimmt sie mit mehr Genauigkeit als die früher besprochenen Verordnungen die abzulegende Prüfung. Es heisst daselbst: „Der Setzer muss gut setzen und abzählen können, er muss eine Brevier-Form in Duodez nach einem Manuscripte, welches die Vorgesetzten ihm zu geben haben, setzen, und Correctur und Revision davon

liefern, sowie alle Formate, die ihm vorgelegt werden mögen, abzählen und überschlagen können. Die Prüfung, welche der Buchbinder zu bestehen hatte, war dieselbe, wie in der Haag'schen Zunft. — Niemand durfte mehr als zwei Lehrlinge zugleich haben. Eine Verordnung, welche vorzüglich den Schullehrern ungünstig war, lautet: „Keine Schullehrer oder Lehrerinnen dürfen an ihre Schüler oder Andere, welche dieser Zunft angehören, Bücher und in dieses Fach einschlagende Artikel verkaufen.“ Wir sehen ferner, dass kein Zunftgenosse bei Jemand arbeiten durfte, der nicht in der Zunft war, bei Strafe von 100 Gulden. — Auch war verboten, in mehr als einer Stadt Geschäfte zu haben. Wir finden in dieser Verordnung zum ersten Male Commissions-Artikel erwähnt; es wurde nämlich den Auctionatoren verboten, solche zu verkaufen.

Ausser diesen Verordnungen (Ordonnantien) haben wir in unserer Sammlung noch 20 Bestimmungen (Resolutien) der Utrecht'schen städtischen Regierung aus den Jahren 1633—1777, aus denen wir Folgendes anführen. Durch Bestimmung der Bürgermeister der Stadt Utrecht vom 13. October 1721 wird bei Strafe von 25 Gulden oder Geschäfts-Entziehung auf 6 Wochen und Confiscirung des Gekauften verboten, Bücher von Studenten und jungen Leuten zu kaufen. Die Bestimmung vom 12. November 1753 ruft die in Verfall gekommene Verpflichtung in's Gedächtniss, von jedem in Utrecht gedruckten Buche ein schönes in Leder oder Pergament gebundenes Exemplar der Stadt-Bibliothek zu überlassen. Die Bestimmung vom 2. August 1756 verbietet den Mitgliedern der Zunft, mit Ausnahme des Universitäts-Buchdruckers, Disputationen zu drucken — bei einer Strafe von 50 Gulden zu Gunsten des Universitäts-Buchdruckers. Die Bestimmung vom 27. Februar 1764 befiehlt, dass die Studenten die Hälfte ihrer Disputationen bei dem Univers.-Buchdrucker heften lassen müssen, und für jedes Exemplar 6 Deute, sowie für gebundene mit Goldschnitt versehene 2 Stüber und 8 Pfennige (2 Ngr.) zu bezahlen haben. Die Bestimmung vom 12. Mai 1766 enthält die seltsame und intolerante Forderung, dass, wenn ein Buchhändler die Bibliothek eines katholischen Priesters zu versteigern habe, er diesem Priester auf dem Kataloge keinen anderen Titel als katholischer Priester geben dürfe, welche hohe Würde er auch in seiner Kirche bekleidet haben sollte. Die Bestimmungen von 1766, 1771 und 1775 verbieten den Verkauf gewisser Bücher. Zwei Bestimmungen von 1769 verbieten Bücher für Leihbibliotheken zu verwenden. — Es geht überhaupt aus diesen officiellen Bestimmungen hervor, dass unsere Voraltern eine grosse Furcht vor den Leihbibliotheken hatten, und dieselben um jeden Preis zu unterdrücken suchten.

Hiermit beschliessen wir die Aufzählung der Verordnungen und Bestimmungen, die wir in unserer Sammlung besitzen; wir fügen noch einige Worte hinzu über die Bestrebungen unserer Vorfahren, sich durch gemeinschaftliche Uebereinkunft ein Gesetz gegen den Nachdruck zu schaffen. Schon im Anfange des 18. Jahrh. sahen einige Buchhändler ein, dass eine engere Verbindung untereinander von grossem Werthe sein müsse, und nur durch Aufgabe des Eigendünkels, der sich im Stolze auf seine Vaterstadt äusserte, das allgemeine sowie das specielle Wohl eines Jeden befördert werden könne. Die Uebereinkunft, welche damals zu Stande kam, und die wohl der erste Anfang des holländ. Vereines „zur Beförderung der buchhändlerischen Angelegenheiten“ genannt werden darf, war von 23 Buchhändlern aus Amsterdam, 6 aus Leiden, 3 aus Rotterdam, 18 aus dem Haag und 4 aus Utrecht unterzeichnet; sie datirt sich vom 8. März 1710. (Im „Weekblad voor den Boekhandel“ vom 11. Juni 1853 ist sie vollständig abgedruckt.) Das Dokument besteht aus 14 Artikeln, deren erster die Bücher-Preise behandelt, und die der Lateinischen Bücher um 10 Procent theurer als die übrigen stellt; der zweite bestimmt, dass für schlecht ausgestattete Bücher „auf schlechtem schwarzem Papiere gedruckt und mit unsaubern Kupfern versehen“ weniger berechnet werden soll als für gut ausgestattete. Im 3. Artikel verpflichten sich die Unterzeichneten, dass sie keine Bücher, die aus ihrem Verlage nachgedruckt sind, verkaufen wollen, während der 4. Artikel die Strafe für den Nachdrucker festsetzt, die auf dem alttestamentlichen Grundsatze beruht: Auge um Auge, Zahn um Zahn. „Druckst Du mir nach, so drucke ich Dir nach.“ Dieser 4. Artikel enthält ferner die Bestimmung, dass ein neu erschienenes Buch in allen Städten, in denen dieser Vertrag giltig, zu gleicher Zeit zu erhalten sein müsse. — Der 5. Artikel behandelt Geldangelegenheiten und der 6. verbietet, Händlern, welche Nachdruck verkaufen, Credit zu geben. Für baares Geld durfte denselben jedoch ausgeliefert werden. Der 7. Artikel bestimmt, dass man, wenn man ein ausländisches Buch nachzudrucken wünsche, dieses dem Verein bekannt machen, oder ein davon bereits gedrucktes Blatt vorzeigen müsse. Niemand durfte, weder dem Vereine noch in Zeitungen, bekannt machen, ein solches Werk nachdrucken zu wollen, wenn er nicht den wirklichen Vorsatz hatte, diess auch zu thun, und nicht etwa blos die Absicht, dadurch dem Einen oder Anderen die Gelegenheit zu entziehen, mit der Ausgabe eines solchen Werks Geschäfte zn machen. Artikel 9. und 10. enthalten Sicherheitsbestimmungen gegen etwaige Unternehmungen ausländischer Buchhändler, welche den inländischen schaden könnten. — Der 11. Artikel schreibt vor, dass, wenn

einer der Unterzeichneten ein Buch herausgebe, der Preis desselben von den zu diesem Zweck angestellten Leuten aus allen Städten festgesetzt werden solle, und dass der Verleger nicht länger als einen Monat das Vorrecht geniessen dürfe, das Buch allein zu verkaufen, sondern dasselbe nach Ablauf dieser Frist den soliden Collegen allgemein zum Vertriebe übergeben müsse. Der 12. Artikel ertheilt die Erlaubniss, alle im Auslande für Rechnung Holländischer Buchhändler gedruckte Bücher als kein Eigenthum betrachten, und daher sämmtlich nachdrucken zu dürfen. Die Artikel 13 und 14 enthalten nur haussbälterische Bestimmungen, mit denen das Document schliesst.

Ueber die Amsterdamer Zunft fehlen uns ausführlichere Nachrichten; wir finden nur die Notiz, dass die Buchhändler, Buchdrucker, Kupferstecher und Buchbinder in Amsterdam in einer Zunft mit den Glasern, Goldstickern und Koffermachern waren, sowie mit „allen, die sich durch den Pinsel, die Bürste, oder durch Färben“ ernährten.

Eine Denkmünze der Zunft (mit 3 Kreuzen im Wappen) wurde im Jahre 1687 an den Buchhändler Fenner verliehen.

[793.] Chronologische Uebersicht der von J. Petzholdt veröffentlichten Schriften und Aufsätze.

(Fortsetzung.)

Neueste Forschungen in Schweden nach böhmischen und mährischen Literaturschätzen. Enthalten in den Blättern f. literarische Unterhaltung 1853. Nr. 34. S. 811—13.

Zur Biographie des Kopernikus. Enthalten daselbst Nr. 41. S. 981—82.

Die Teufelsbibel in Stockholm. Enthalten daselbst Nr. 43. S. 1028—29.

Anzeiger für Bibliographie und Bibliothekwissenschaft. Jahrg. 1853. Herausgegeben von J. P. Halle, Schmidt. 1854. 8°. 12 Hefte u. Register. 1 Bl. 376 S.

Enthält von grösseren Mittheilungen: Bibliothekarische Briefe. 3; Die Bibliothek des Cistercienserstiftes zu Altzelle; Illustrationen zu Dante's Göttlicher Komödie und das Dresdner Dantealbum (theilweise aus dem Deutschen Kunstblatte); Zur Bibliographie der Gesammtausgabe der Werke Luther's; Zur Kenntniss Deutscher Bibliotheken; Schleiermacher's Bibliographisches System der Wissenschaftskunde; Die Sammlungen Petrarchesca und Piccolominéa in der öffentlichen Bibliothek zu Triest; Ueber das Ausleihen von Büchern aus Oesterreichschen Bibliotheken; Die Ruprecht'schen Fachkataloge; Die Nikolsburger, Olmützer und Prager Bibliotheken in Schweden; Christian Gottlob Heyne in Dresden (aus dem Dresdner Tageblatte 1846 wieder abgedruckt); Ueber Belgische Bibliotheken. Nach E. Ducpétiaux; Die Preussischen Bibliotheken in Schwe-

den; Kepler's Gutachten über die Megiser'sche Bibliothek; Der Gigas Librorum in Stockholm; Das Brüsseler Bulletin du Bibliophile Belge; Zur Geschichte der Pflichtexemplare in den Niederlanden. Nach van Beveren; Aus der Prinzl. Secundogenitur-Bibliothek in Dresden. Offner Brief an Herrn Louis Deroche in Paris; Das Germanische Nationalmuseum zu Nürnberg; Der Jahresbericht der Kais. öffentlichen Bibliothek in St. Petersburg; Die Bürgerbibliothek in Winterthur; Verzeichniss der Bibliothek von Hans Sach's; Die Maximilian'schen Werke und Conrad Peutinger. Nach Th. Herberger; Aus der Amerikanischen Bücherwelt; Die Gräflich Waldstein'sche Bibliothek zu Dux.

Friedrich August, König von Sachsen, als Freund der Naturwissenschaften. Enthalten in den Hamburger Literarischen und Kritischen Blättern 1854. Nr. 66. S. 513—15.

Mit Anhang „Illustrationen zu Dante's Göttlicher Komödie und das Dresdner Dantealbum; beides, theils aus der „Litteratur von Mitgliedern des Königlichen Hauses Sachsen" (im Anz. f. Bibliographie etc.), theils aus dem Deutschen Kunstblatte entnommen.

Anzeiger für Bibliographie und Bibliothekwissenschaft. Jahrg. 1854. Herausgegeben von J. P. Halle, Schmidt. 1855. 8°. 12 Hefte u. Register. 1 Bl. 434 S.

Enthält von grösseren Mittheilungen: Zur Sächsichen Bibliothekenkunde (Abdruck einer Urkunde); Bibliothekarische Briefe 4; Der Fürst Boncompagni als Bibliograph; Ein Generalkatalog der Bibliotheken in den Nordamerikanischen Vereinigten Staaten; Eine kleine Sammlung von Autographen etc.; Zur Deutschen Bibliothekenkunde; Die Bibliothek des Britischen Museums und Sims; Zur Geschichte des Messkataloges; Uebersicht der Mährischen Buchdruckererzeugnisse im 15., 16. und in der ersten Hälfte des 17. Jahrhunderts. Nach Cerroni; Die Königliche Bibliothek in Berlin; Zur Elzevierlitteratur; Verzeichniss Russischer Zeitschriften und Journale im J. 1854; Der Jahresbericht der Kais. öffentl. Bibliothek in St. Petersburg; Die Kirchenbibliothek in Dippoldiswalde, ein Denkmal weiblicher Bibliomanie; Die Entstehung der Bibliothek zu Rostock; Die bibliographischen Schriften Peignot's; Die Zeisberg'sche Bibliothek in Wernigerode; Die Engelmann'schen Bibliographien; Zur Harzlitteratur.

Ausflug eines Bibliothekars nach Böhmen. Enthalten in den Hamburger Literarischen und Kritischen Blättern 1855. Nr. 29. S. 222—24, Nr. 30. S. 232—34, Nr. 31. S. 239—43.

Urkundliche Nachrichten zur Geschichte der Sächsischen Bibliotheken. Herausgegeben von J. P. [3 Bogen.] Dresden, Schönfeld. 1855. 8°. 1 Bl. 33—52 S.

Mit den beiden ersten Bogen zusammen neu ausgegeben.

Catalogi Bibliothecae secundi generis Principalis Dresdensis Specimen nonum Joanni Potentissimo Regi Saxoniae etc. offert J. P. Dresdae, Kuntze. 1855. 8°. VI, 56 S.

Enthält mit besonderem Titel: „Catalogi Bibliothecae Danteae. Nova Editio." Beigegeben ist ein „Viertes Verzeichniss neuer Bücher. (1852. 8°. 1 Bl.)"

Prospect des Neuen Anzeigers für Bibliographie und Bibliothekwissenschaft. Druck von Blochmann u. Sohn in Dresden. 1855. 8. 2 Bll.

Anzeiger für Bibliographie und Bibliothekwissenschaft. Jahrg. 1855. Herausgegeben von J. P. Halle, Schmidt. 1856. 8°. 12 Hefte u. Register. 1 Bl. 420 S.

Enthält von grösseren Mittheilungen: die Königliche Bibliothek in Brüssel; Friedrich August, König von Sachsen; Verzeichniss der öffentlichen Französischen Bibliotheken, mit Ausschluss der Pariser; Die Publicationen der Kaiserl. öffentlichen Bibliothek zu St. Petersburg; Serge Poltoratzky, Bibliophile und Bibliograph von Avtschurino; Uebersicht über die in der Oesterreichischen Monarchie seit 1. September 1852 bis Ende 1853 erschienenen Druckschriften; Zur Geschichte der Sächsischen Bibliotheken; Noch ein Wort über die Oettinger'sche Bibliographie biographique; Zur Litteratur des Dreissigjährigen Krieges; Zum Verzeichnisse der bibliographischen Schriften Peignot's; Die Aargauer Kantonbibliothek zu Aarau; Ueber Palimpseste. Nach Mone; Dr. Friedrich Lorenz Hoffmann in Hamburg; Die Tübinger Universitätsbibliothek und ihr Katalog; Die Marinebibliothek in Sebastopol; Der Jahresbericht der Kais. öffentlichen Bibliothek in St. Petersburg; Das Kayser'sche Deutsche Bücherlexikon; Zur Statistik der öffentlichen Bibliotheken in Bayern; Index scriptorum de Dantis Vita et Operibus (Probe aus meiner neuen Ausgabe des Catalogus Bibliothecae Danteae); Melanchthoniana; Zur Beurtheilung „zweiter Ausgaben". Zugleich ein Beitrag zur Dante-Litteratur; Zur Kenntniss deutscher Bibliotheken; Zur Kenntniss der Bibliotheken in Mähren und Oesterreichisch-Schlesien; Aus dem Katechismus der Bibliothekenlehre. (Probe aus meinem 1856 erschienenen Buche.)

Neuer Anzeiger für Bibliographie und Bibliothekwissenschaft. Jahrg. 1856. Herausgegeben von J. P. Dresden, Schönfeld. 1856. 8°. 12 Hefte u. Register. 1 Bl. 437 S.

Enthält von grösseren Mittheilungen: Die nationalen Bibliographien; Biographisch-litterarische Mittheilungen über Ludwig Friedrich Wilhelm August Seebeck. Ein Beitrag zu einer Deutschen Nationallitteratur (Neu abgedruckt); Die Kataloge von Büchern zu herabgesetzten Preisen; Zur Italienischen Bibliographie. (Eine Probe aus meinem bibliographischen Handbuche für Deutschland); Das Germanische Nationalmuseum in Nürnberg; Ein Römisches Militärdiplom in der Prinzl. Secundogenitur-Bibliothek zu Dresden; Zur Kenntniss der periodischen Presse; Ein Beitrag zur Bibliothekenlehre im XVII. Jahrhunderte; Die Bibliothek der Königin Christine von Schweden. Nach Dudik; Verzeichniss von Büchern zu einer Bibliothek für Frauenzimmer von gediegenem Verstande zu Anfang des XVIII. Jahrhunderts; Verzeichniss der Druckschriften des Dogen Marco Foscarini; Ein Studientag in Rom's Bibliotheken. Nach B. Dudik; Ein Stammbuch in der Prinzl. Secundogenitur-Bibliothek zu Dresden; Uebersicht über die in der Oesterreichischen Monarchie im J. 1854 erschienenen Druckschriften. Nach C. Wurzbach v. Tannenberg; Neueste Beiträge zur Faustlitteratur; Aus dem Budget Französischer

Bibliotheken für 1857; Aus den Amerikanischen Bibliotheken; Die Bibliothek des Buchhändler-Vereins in Amsterdam; Zur allgemeinen Bibliographie. (Eine zweite Probe aus meinem bibliographischen Handbuche für Deutschland); Biographisch-litterarische Mittheilungen über Maria Antonia Walpurgis von Sachsen. Ein Beitrag zu einer Deutschen Nationallitteratur.

Catalogi Bibliothecae secundi generis Principalis Dresdensis Specimen decimum etc. offert J. P. Dresdae, Kuntze. 1856. 8°. 2 Bll. 18 S.

Enthält mit besonderem Titel: „Friedrich August Koenig von Sachsen. Ein bibliographischer Beitrag. Neue aus dem Anzeiger für Bibliothekwissenschaft 1852 und 1855 vermehrte Ausgabe."

Katechismus der Bibliothekenlehre. Anleitung zur Einrichtung und Verwaltung von Bibliotheken. Von J. P. Mit 16 in den Text gedruckten Abbildungen und 15 Schrifttafeln. [A. u. d. Titel: Weber's Illustrirte Katechismen. Belehrungen aus dem Gebiete der Wissenschaften und Künste. Nr. 27.] Leipzig, Weber. 1856. kl. 8°. X, 217 S. mit 8 Quarttafeln.

Aus Rügen. Enthalten in den Hamburger Literarischen und Kritischen Blättern 1856. Nr. 70. S. 545—48.

Neuer Anzeiger für Bibliographie und Bibliothekwissenschaft. Jahrg. 1857. Herausgegeben von J. P. Dresden, Schönfeld. 1857. 8°. 12 Hefte u. Register. 1 Bl. 426 S.

Enthält von grösseren Mittheilungen, ausser den in besonderem Abdrucke erschienenen, noch folgende: Beiträge zu einer Bibliothek des Unsinns; Die Publicationen des litterarischen Vereines in Stuttgart; Beiträge zur Litteratur zweifelhafter Shakespere'scher Stücke. Nach Wilhelm Bernhardi; Die Engelmann'schen bibliographischen Publikationen und Polle's philologisches Repertorium; Die Kunstlitteratur und R. Weigel in Leipzig; Schattenrisse aus der Bücherwelt; Aus dem Leben Oesterreichischer Bibliothekare; Die Königliche Bibliothek in Brüssel; Zur Biographie Oesterreichischer Bibliophilen und Verwandter; Zur Deutschen Bibliographie; Aus den Amerikanischen Bibliotheken; Die musikalische Bibliographie; Nachricht von der Bibliothek des Ulrich Zasius; Zur Harzlitteratur; Verzeichniss der Schriften De-Rossi's zur Hebräischen Bibliographie. Nach Luzzatto.

Bibliotheca bibliographica. Bibliographisches Handbuch für Deutschland von J. P. Prospect. [Aus dem neuen Anzeiger für Bibliographie 1857 besonders abgedruckt.] Dresden, Druck von Blochmann & Sohn. 8°. 4 S.

Catalogi Bibliothecae secundi generis Principalis Dresdensis Specimen undecimum etc. offert J. P. Dresdae, Schönfeld. 1857. 8°. 2 Bll. 32 S.

Enthält mit besonderem Titel: „Maria Antonia Walpurgis Kurfürstin von Sachsen, geb. Prinzessin von Bayern. Ein Beitrag zu einer Deutschen Nationallitteratur. Neue aus dem Anzeiger für Bibliographie und Bibliothekwissenschaft 1856 abgedruckte Ausgabe."

Uebersicht der gesammten militairischen Bibliographie. Von J. P. Abdruck aus dem Neuen Anzeiger für Bibliographie und Bibliothekwissenschaft, September- und October-Heft 1857. Dresden, Schönfeld. 1857. 8°. 1 Bl. 23 S.

Georg Paul Alexander Petzholdt. Biographisch-litterarische Skizze von J. P. Abdruck aus dem Neuen Anzeiger für Bibliographie u. Bibliothekwissenschaft, Octoberheft 1857. Dresden, Druck von Blochmann & Sohn. 8°. 12 S. (Nur 50 Expl.)

Vollständig abgedruckt in den „Hamburger Literarischen und Kritischen Blättern" 1857. Nr. 84. S. 653—57, sowie im Auszuge mitgetheilt in „Unserer Zeit. Jahrbuch zum Conversations-Lexikon. Bd. I. (Leipzig, Brockhaus. 1857. gr. 8°.)" Hft. 12. S. 788.

Neuer Anzeiger für Bibliographie und Bibliothekwissenschaft. Jahrg. 1858. Herausgegeben von J. P. Dresden, Schönfeld. 1858. 8°. 12 Hefte u. Register. 1 Bl. 426 S.

Enthält von grösseren Mittheilungen, ausser den in besonderem Abdrucke erschienenen, noch folgende: Neueste Beiträge zur Faustlitteratur; Verzeichniss der handschriftlichen Arbeiten Peignot's zur Bibliographie. Nach Deschamps; Verzeichniss der handschriftlichen Arbeiten De-Rossi's zur Bibliographie. Nach De-Rossi; Die Bibliothek des Athenäums zu Luxemburg; Die Französische Universalität im Bereiche der Bibliographie — Arrogans und Ignorans; Zur Litteratur der Anonyma und Pseudonyma; Die Bibliothek des Mährisch ständischen Landesarchives zu Brünn; Uebersicht über die in der Oesterreichischen Monarchie im J. 1855 erschienenen Druckschriften. Nach C. Wurzbach v. Tannenberg; Die allgemeine bibliographische Lexikographie — Brunet, Ebert, Grässe; Die allgemeine Oesterreichische Bibliographie; Der Anzeiger für Bibliographie und Bibliothekwissenschaft — und die bibliothekarische Apathie Deutscher Bibliothekare; Zur Geschichte und Litteratur des Evangelistariums Karl's des Grossen im Louvre. Nach F. Piper; Aus dem Leben Oesterreichischer Bibliographen, Bibliothekare und Bibliophilen; Matts Pohto, der Finnische Bibliophile; Zur Litteratur des Königs Johann von Sachsen; Notiz über die Ausgaben von Lenglet du Fresnoy's „Méthode pour étudier l'Histoire avec un Catalogue des Principaux Historiens"; Notiz über den Deutschen Zeitungs-Katalog, zugleich als Warnung gegen den bibliographischen Dünkel; Verzeichniss Russischer Zeitschriften und Journale im J. 1858; die Bibelsammlung der Prinzl. Secundogenitur Bibliothek zu Dresden; Die vereinigte Senckenbergische Bibliothek in Frankfurt a. M.; Die Reorganisation der Kaiserlichen Bibliothek zu Paris; Zur Litteratur von Rügen; Litterarische Mittheilungen über Ernst Gustav Vogel; Zur Bibliographie der Belgischen Geschichte; Ein Ausflug in den Harz.

Ein Ausflug nach Augsburg und München. Von J. P. Aus: „Neuer Anzeiger für Bibliographie und Bibliothekwissenschaft." Herausgegeben von J. P. Jahrgang 1858. (Dresden, Druck von E. Blochmann & Sohn.) 8°. 13 S. (Nur 30 Exempl.)"

Hierzu: „Noch ein Wort zu dem Ausfluge nach Augsburg und München" im Anzeiger Hft. 8. S. 233—34

(Fortsetzung folgt.)

[794.] Die Bibliothek des Lombardischen Instituts zu Mailand.

Von dem Geheimerathe **Neigebaur.**

Diese gelehrte Körperschaft wurde am 2. December 1776 von der Kaiserin Maria Theresia, Königin von Ungarn und Herzogin von Mailand, bestätigt. Sie hatte sich seit 1771 gebildet, indem die bedeutendsten Männer der Lombardei zusammengetreten waren, um zuförderst Künste und Gewerbe zu befördern. Dazu gehörten die Markgrafen d'Adda, Casani, Morigo, Culderara und Longhi, welcher letzterer das Amt des Bibliothekars übernommen hatte, sowie der aus der Geschichte des Criminalrechts weltbekannte Markgraf Beccaria u. m. A., wie auch die Grafen Creppi, Anguisola u. m. A. Ferner der Herzog Galeazzo-Serbelloni nebst mehren Professoren und anderen namhaften Gelehrten. Diese Gesellschaft gab ihre ersten Denkschriften im Jahre 1783 unter dem Titel: „Atti della societa patriotica di Milano" in 4°. heraus. Die Einmischung der Politik in die inneren Angelegenheiten des in seiner grossen Revolution begriffenen Frankreichs führte den Umsturz der früheren Verhältnisse auch in Italien herbei, und als das Königreich Italien gestiftet worden war, wurde die Mailändische patriotische Gesellschaft mit dem neu gestifteten Italienischen Institute verbunden, welches in der Italienischen Hauptstadt der Wissenschaft, zu Bologna, seinen Sitz hatte und 1809 den ersten Band seiner Denkschriften herausgab unter dem Titel: „Memorie del Istituto Italiano", wobei sich der bekannte Gelehrte Fumagalli auszeichnete. Dort waren schon im Jahre 1797 unter der Cisalpinischen Republik die bedeutendsten Gelehrten zusammengetreten, so dass unter der Italienischen Republik im Jahre 1802 die Statuten dieses Instituts entworfen wurden. Damals befanden sich unter den Mitgliedern unter anderen die berühmten Gelehrten Monti, Graf Melzi nud Graf Volta, welcher Letztere damals Präsident war. Bald aber zog man vor, den Sitz dieses Instituts nach Mailand zu verlegen, weil doch die meisten Mitglieder in der Hauptstadt des Königreichs Italien wohnten, und kam dies durch ein Decret vom 25. December 1810 zur Ausführung, so dass die erste Sitzung am 10. Juni 1812 zu Mailand stattfand. Die Verhandlungen dieser gelehrten Gesellschaft erschienen 1819 als „Memorie dell' Istituto del regno Lombardo-Veneto" (welchen Titel die Gesellschaft seit 1817 angenommen hatte) zu Mailand unter Oesterreichischer Herrschaft, und enthält der erste Band die Jahre 1812 und 1813. Nachdem aber in Venedig ein eben solches Institut für die jenseits der Adda gelegenen Provinzen gestiftet worden war, nahm das zu Mailand seit 1840 den Namen des Lombardischen Instituts an, und erschien im Jahre 1843 der erste Band der „Memorie dell'

I. R. istituto Lombardo“ unter dem Präsidium des berühmten Astronomen Carlini, während der gelehrte Antiquar Labas Secretair war. Die Ereignisse von 1859 fanden den bedeutenden Geschichtsschreiber General Vaccani als Präsidenten. Bei der neuen Ordnung der Dinge folgte ihm Graf Manzoni, und die neue Folge der Verhandlungen erschien unter dem Titel: „Atti del reale Istituto Lombardo di scienze, lettere et arti.. Vol. I. Milano 1860.“ Der nächstfolgende Präsident war der verdienstvolle Ingenieur di Christoforis, welchem als jetziger Präsident der bekannte Philologe Ambrosoli folgte. Secretäre sind Giulio v. Curioni und Emilio Cornalia; der erste ist bekannt als ausgezeichneter Geologe und der letztere ist berühmter Zoologe und hat sich besonders durch seine Arbeiten über die Seidenraupe hervorgethan. Ausser diesen Verhandlungen giebt das Institut auch mehre andere Werke heraus, da dasselbe durch verschiedene reiche Stiftungen in den Stand gesetzt ist, alljährlich zwei Preise von 1500 Franken nebst einer goldenen Medaille von 500 Franken Werth für die Lösung von ihr gestellter wissenschaftlicher Aufgaben zu vertheilen. Eine solche Preisschrift ist z. B.: Atti della fondazione Cagnola. Milano 1862. 8°. 798 S. — Auf diese Weise bilden die von dem Institute selbst herausgegebenen Werke eine nicht unbedeutende Bibliothek, welche seit der Stiftung desselben als Institut zu Mailand begründet worden ist, seit welcher Zeit auch ein Tauschverkehr mit den meisten gelehrten Gesellschaften der alten und neuen Welt besteht. Hierüber ist folgende merkwürdige Schrift zu beachten, welche von einem sehr thätigen Beamten des Institutes verfasst ist, nämlich „Elenco dei giornali e delle opere periodiche essistenti presso publici stabilimenti a Milano, da Luciano dell'Acqua ufficiale dell' R. istituto. Milano, 1861, tip. Bernardoni“. Aus dieser sehr sorgfältigen Zusammenstellung ergiebt sich, dass das Institut allein aus Italien 89 Zeitschriften bezieht, von denen 12 dem Oesterreichischen Italien und 6 der Stadt Rom angehören, 47 aus Paris, 19 aus dem übrigen Frankreich, 8 aus Belgien, 8 aus der Schweiz, 4 aus Russland, 1 aus Kopenhagen, 1 aus Constantinopel, 23 aus Wien, 7 aus Prag, 1 aus Presburg, 1 aus Belgrad, 10 aus München, 4 aus Siebenbürgen, 7 aus Berlin, 1 aus Mecklenburg, 1 aus Bonn, 5 aus Leipzig, 3 aus Göttingen, 1 aus Kiel, 2 aus Heidelberg, 2 aus Stuttgart, 1 aus Frankfurt a. M., 2 aus Würzburg, 1 aus Gotha, 2 aus Halle, 1 aus Jena, 1 aus Christiania, 4 aus Stockholm, 10 aus Amsterdam, 7 aus Spanien, 7 aus Portugal, 15 aus London, 10 aus dem übrigen England, 33 aus Nordamerika; im Ganzen beinahe 350, welche aber seit dem Erscheinen dieses Kataloges des Herrn dell' Acqua sich noch sehr bedeutend vermehrt haben. Ausser dieser reichen Sammlung von Zeitschriften, welche sich in dem Institute zu Mailand befindet, führt der Verfasser noch 17 andere öffentliche und

Gesellschafts-Bibliotheken an, welche viele Zeitschriften halten, wie denn unter anderen das städtische naturhistorische Museum allein 24 Zeitschriften bezieht.

Auf diese eben erwähnte Weise ist ein grosser Theil der Bibliothek des Instituts entstanden, und dazu kommen die vielen Geschenke von Mitgliedern und anderen Gelehrten, sowie die von dem Institute selbst herausgegebenen Preisschriften und andere Anschaffungen, so dass diese wohl unterhaltene Bibliothek 8 Säle in dem ungeheuern Palaste der Brera füllt, wo die Akademie sehr umfassende Räumlichkeiten besitzt. Jetzt zählt diese Bibliothek bereits über 40,000 Bände, die meist den medicinischen Wissenschaften, der Technologie und Staatswissenschaft gewidmet sind. Unter den hier befindlichen Handschriften wird besonders das Wörterbuch von Bergantini aus dem 17. Jahrhundert geschätzt, ferner das Impero celeste von Gianone, und I viaggi dell' Amoretti, nebst mehren anderen Werken meist naturwissenschaftlichen Inhalts. Die zu Anschaffungen seltener Werke und von Zeitschriften wissenschaftlichen Inhalts ausgesetzte Summe beträgt 50,000 Franken. Von den Zeitschriften werden allein mehr als 50 bezahlt, und ausser den Verhandlungen von gegen 160 Akademien aus der ganzen Welt, welche im Tausch eingehen, werden noch 80 wissenschaftliche Zeitungen gehalten, so dass hier The London, Edinburgh and Dublin philosophical magazine, Quaterly Journal of pure and applied mathematics, the american journal of sciences and arts (New Haven), dann Annales des sciences naturelles, und die Archives du museum de l'histoire naturelle nicht fehlen. Besonders reich ist die Bibliothek auch an Wörterbüchern für Sprachen, hauptsächlich aber für Geographie, Physik, Botanik u. andere Wissenschaften. Eben so zahlreich sind die Landkarten, z. B. die ganze Sammlung der in Wien herausgekommenen militairischen Karten, dann von Johnston, Berghaus u. s. w. Besonders aber finden sich hier seltene geologische Karten. Der jährliche Zuwachs durch Geschenke, meist von Mitgliedern, wird auf gegen 1000 Bände Bücher und Zeitschriften angeschlagen. Herr di Cesari schenkte allein 500 Bände und Herr Muscati an 2000 Bände. Aus eigenem Vermögen setzt das Institut jährlich einen Preis von 1500 Franken aus, und aller 2 Jahre veranstaltet dasselbe eine Industrie-Ausstellung (siehe die eben erschienenen Atti della distribuzione dei premj all' industria etc. il 7. Agosto 1863). Aller 5 Jahre giebt die Akademie eine Aufgabe für den Preis von 864 Franken aus einer Stiftung des Markgrafen Secco Comneno. Zu physikalischen und chemischen Preisen vermachte der Doctor Cagnola dem Institute 50,000 Franken, eben so viel der Civil-Ingenieur Brambilla für der Menschheit wichtige Erfindungen; auch der Ritter Castiglione hat dem Institute zu Preisen jährlich 500 Franken zur Verfügung gestellt.

liefern, sowie alle Formate, die ihm vorgelegt werden mögen, abzählen und überschlagen können. Die Prüfung, welche der Buchbinder zu bestehen hatte, war dieselbe, wie in der Haag'schen Zunft. — Niemand durfte mehr als zwei Lehrlinge zugleich haben. Eine Verordnung, welche vorzüglich den Schullehrern ungünstig war, lautet: „Keine Schullehrer oder Lehrerinnen dürfen an ihre Schüler oder Andere, welche dieser Zunft angehören, Bücher und in dieses Fach einschlagende Artikel verkaufen.“ Wir sehen ferner, dass kein Zunftgenosse bei Jemand arbeiten durfte, der nicht in der Zunft war, bei Strafe von 100 Gulden. — Auch war verboten, in mehr als einer Stadt Geschäfte zu haben. Wir finden in dieser Verordnung zum ersten Male Commissions-Artikel erwähnt; es wurde nämlich den Auctionatoren verboten, solche zu verkaufen.

Ausser diesen Verordnungen (Ordonnantien) haben wir in unserer Sammlung noch 20 Bestimmungen (Resolutien) der Utrecht'schen städtischen Regierung aus den Jahren 1633—1777, aus denen wir Folgendes anführen. Durch Bestimmung der Bürgermeister der Stadt Utrecht vom 13. October 1721 wird bei Strafe von 25 Gulden oder Geschäfts-Entziehung auf 6 Wochen und Confiscirung des Gekauften verboten, Bücher von Studenten und jungen Leuten zu kaufen. Die Bestimmung vom 12. November 1753 ruft die in Verfall gekommene Verpflichtung in's Gedächtniss, von jedem in Utrecht gedruckten Buche ein schönes in Leder oder Pergament gebundenes Exemplar der Stadt-Bibliothek zu überlassen. Die Bestimmung vom 2. August 1756 verbietet den Mitgliedern der Zunft, mit Ausnahme des Universitäts-Buchdruckers, Disputationen zu drucken — bei einer Strafe von 50 Gulden zu Gunsten des Universitäts-Buchdruckers. Die Bestimmung vom 27. Februar 1764 befiehlt, dass die Studenten die Hälfte ihrer Disputationen bei dem Univers.-Buchdrucker heften lassen müssen, und für jedes Exemplar 6 Deute, sowie für gebundene mit Goldschnitt versehene 2 Stüber und 8 Pfennige (2 Ngr.) zu bezahlen haben. Die Bestimmung vom 12. Mai 1766 enthält die seltsame und intolerante Forderung, dass, wenn ein Buchhändler die Bibliothek eines katholischen Priesters zu versteigern habe, er diesem Priester auf dem Kataloge keinen anderen Titel als katholischer Priester geben dürfe, welche hohe Würde er auch in seiner Kirche bekleidet haben sollte. Die Bestimmungen von 1766, 1771 und 1775 verbieten den Verkauf gewisser Bücher. Zwei Bestimmungen von 1769 verbieten Bücher für Leihbibliotheken zu verwenden. — Es geht überhaupt aus diesen officiellen Bestimmungen hervor, dass unsere Voraltern eine grosse Furcht vor den Leihbibliotheken hatten, und dieselben um jeden Preis zu unterdrücken suchten.

Hiermit beschliessen wir die Aufzählung der Verordnungen und Bestimmungen, die wir in unserer Sammlung besitzen; wir fügen noch einige Worte hinzu über die Bestrebungen unserer Vorfahren, sich durch gemeinschaftliche Uebereinkunft ein Gesetz gegen den Nachdruck zu schaffen. Schon im Anfange des 18. Jahrh. sahen einige Buchhändler ein, dass eine engere Verbindung untereinander von grossem Werthe sein müsse, und nur durch Aufgabe des Eigendünkels, der sich im Stolze auf seine Vaterstadt äusserte, das allgemeine sowie das specielle Wohl eines Jeden befördert werden könne. Die Uebereinkunft, welche damals zu Stande kam, und die wohl der erste Anfang des holländ. Vereines „zur Beförderung der buchhändlerischen Angelegenheiten“ genannt werden darf, war von 23 Buchhändlern aus Amsterdam, 6 aus Leiden, 3 aus Rotterdam, 18 aus dem Haag und 4 aus Utrecht unterzeichnet; sie datirt sich vom 8. März 1710. (Im „Weekblad voor den Boekhandel“ vom 11. Juni 1853 ist sie vollständig abgedruckt.) Das Dokument besteht aus 14 Artikeln, deren erster die Bücher-Preise behandelt, und die der Lateinischen Bücher um 10 Procent theurer als die übrigen stellt; der zweite bestimmt, dass für schlecht ausgestattete Bücher „auf schlechtem schwarzem Papiere gedruckt und mit unsaubern Kupfern versehen“ weniger berechnet werden soll als für gut ausgestattete. Im 3. Artikel verpflichten sich die Unterzeichneten, dass sie keine Bücher, die aus ihrem Verlage nachgedruckt sind, verkaufen wollen, während der 4. Artikel die Strafe für den Nachdrucker festsetzt, die auf dem alttestamentlichen Grundsatze beruht: Auge um Auge, Zahn um Zahn. „Druckst Du mir nach, so drucke ich Dir nach.“ Dieser 4. Artikel enthält ferner die Bestimmung, dass ein neu erschienenes Buch in allen Städten, in denen dieser Vertrag giltig, zu gleicher Zeit zu erhalten sein müsse. — Der 5. Artikel behandelt Geldangelegenheiten und der 6. verbietet, Händlern, welche Nachdruck verkaufen, Credit zu geben. Für baares Geld durfte denselben jedoch ausgeliefert werden. Der 7. Artikel bestimmt, dass man, wenn man ein ausländisches Buch nachzudrucken wünsche, dieses dem Verein bekannt machen, oder ein davon bereits gedrucktes Blatt vorzeigen müsse. Niemand durfte, weder dem Vereine noch in Zeitungen, bekannt machen, ein solches Werk nachdrucken zu wollen, wenn er nicht den wirklichen Vorsatz hatte, diess auch zu thun, und nicht etwa blos die Absicht, dadurch dem Einen oder Anderen die Gelegenheit zu entziehen, mit der Ausgabe eines solchen Werks Geschäfte zn machen. Artikel 9. und 10. enthalten Sicherheitsbestimmungen gegen etwaige Unternehmungen ausländischer Buchhändler, welche den inländischen schaden könnten. — Der 11. Artikel schreibt vor, dass, wenn

einer der Unterzeichneten ein Buch herausgebe, der Preis desselben von den zu diesem Zweck angestellten Leuten aus allen Städten festgesetzt werden solle, und dass der Verleger nicht länger als einen Monat das Vorrecht geniessen dürfe, das Buch allein zu verkaufen, sondern dasselbe nach Ablauf dieser Frist den soliden Collegen allgemein zum Vertriebe übergeben müsse. Der 12. Artikel ertheilt die Erlaubniss, alle im Auslande für Rechnung Holländischer Buchhändler gedruckte Bücher als kein Eigenthum betrachten, und daher sämmtlich nachdrucken zu dürfen. Die Artikel 13 und 14 enthalten nur hausshälterische Bestimmungen, mit denen das Document schliesst.

Ueber die Amsterdamer Zunft fehlen uns ausführlichere Nachrichten; wir finden nur die Notiz, dass die Buchhändler, Buchdrucker, Kupferstecher und Buchbinder in Amsterdam in einer Zunft mit den Glasern, Goldstickern und Koffermachern waren, sowie mit „allen, die sich durch den Pinsel, die Bürste, oder durch Färben“ ernährten.

Eine Denkmünze der Zunft (mit 3 Kreuzen im Wappen) wurde im Jahre 1687 an den Buchhändler Fenner verliehen.

[793.] Chronologische Uebersicht der von J. Petzholdt veröffentlichten Schriften und Aufsätze.

(Fortsetzung.)

Neueste Forschungen in Schweden nach böhmischen und mährischen Literaturschätzen. Enthalten in den Blättern f. literarische Unterhaltung 1853. Nr. 34. S. 811—13.

Zur Biographie des Kopernikus. Enthalten daselbst Nr. 41. S. 981—82.

Die Teufelsbibel in Stockholm. Enthalten daselbst Nr. 43. S. 1028—29.

Anzeiger für Bibliographie und Bibliothekwissenschaft. Jahrg. 1853. Herausgegeben von J. P. Halle, Schmidt. 1854. 8°. 12 Hefte u. Register. 1 Bl. 376 S.

Enthält von grösseren Mittheilungen: Bibliothekarische Briefe. 3; Die Bibliothek des Cistercienserstiftes zu Altzelle; Illustrationen zu Dante's Göttlicher Komödie und das Dresdner Dantealbum (theilweise aus dem Deutschen Kunstblatte); Zur Bibliographie der Gesammtausgabe der Werke Luther's; Zur Kenntniss Deutscher Bibliotheken; Schleiermacher's Bibliographisches System der Wissenschaftskunde; Die Sammlungen Petrarchesca und Piccolominéa in der öffentlichen Bibliothek zu Triest; Ueber das Ausleihen von Büchern aus Oesterreichschen Bibliotheken; Die Ruprecht'schen Fachkataloge; Die Nikolsburger, Olmützer und Prager Bibliotheken in Schweden; Christian Gottlob Heyne in Dresden (aus dem Dresdner Tageblatte 1846 wieder abgedruckt); Ueber Belgische Bibliotheken. Nach E. Ducpétiaux; Die Preussischen Bibliotheken in Schwe-

den; Kepler's Gutachten über die Megiser'sche Bibliothek; Der Gigas Librorum in Stockholm; Das Brüsseler Bulletin du Bibliophile Belge; Zur Geschichte der Pflichtexemplare in den Niederlanden. Nach van Beveren; Aus der Prinzl. Secundogenitur-Bibliothek in Dresden. Offner Brief an Herrn Louis Deroche in Paris; Das Germanische Nationalmuseum zu Nürnberg; Der Jahresbericht der Kais. öffentlichen Bibliothek in St. Petersburg; Die Bürgerbibliothek in Winterthur; Verzeichniss der Bibliothek von Hans Sach's; Die Maximilian'schen Werke und Conrad Peutinger. Nach Th. Herberger; Aus der Amerikanischen Bücherwelt; Die Gräflich Waldstein'sche Bibliothek zu Dux.

Friedrich August, König von Sachsen, als Freund der Naturwissenschaften. Enthalten in den Hamburger Literarischen und Kritischen Blättern 1854. Nr. 66. S. 513—15.

Mit Anhang „Illustrationen zu Dante's Göttlicher Komödie und das Dresdner Dantealbum; beides, theils aus der „Litteratur von Mitgliedern des Königlichen Hauses Sachsen" (im Anz. f. Bibliographie etc.), theils aus dem Deutschen Kunstblatte entnommen.

Anzeiger für Bibliographie und Bibliothekwissenschaft. Jahrg. 1854. Herausgegeben von J. P. Halle, Schmidt. 1855. 8°. 12 Hefte u. Register. 1 Bl. 434 S.

Enthält von grösseren Mittheilungen: Zur Sächsichen Bibliothekenkunde (Abdruck einer Urkunde); Bibliothekarische Briefe 4; Der Fürst Boncompagni als Bibliograph; Ein Generalkatalog der Bibliotheken in den Nordamerikanischen Vereinigten Staaten; Eine kleine Sammlung von Autographen etc.; Zur Deutschen Bibliothekenkunde; Die Bibliothek des Britischen Museums und Sims; Zur Geschichte des Messkataloges; Uebersicht der Mährischen Buchdruckererzeugnisse im 15., 16. und in der ersten Hälfte des 17. Jahrhunderts. Nach Cerroni; Die Königliche Bibliothek in Berlin; Zur Elzevierlitteratur; Verzeichniss Russischer Zeitschriften und Journale im J. 1854; Der Jahresbericht der Kais. öffentl. Bibliothek in St. Petersburg; Die Kirchenbibliothek in Dippoldiswalde, ein Denkmal weiblicher Bibliomanie; Die Entstehung der Bibliothek zu Rostock; Die bibliographischen Schriften Peignot's; Die Zeisberg'sche Bibliothek in Wernigerode; Die Engelmann'schen Bibliographien; Zur Harzlitteratur.

Ausflug eines Bibliothekars nach Böhmen. Enthalten in den Hamburger Literarischen und Kritischen Blättern 1855. Nr. 29. S. 222—24, Nr. 30. S. 232—34, Nr. 31. S. 239—43.

Urkundliche Nachrichten zur Geschichte der Sächsischen Bibliotheken. Herausgegeben von J. P. [3 Bogen.] Dresden, Schönfeld. 1855. 8°. 1 Bl. 33—52 S.

Mit den beiden ersten Bogen zusammen neu ausgegeben.

Catalogi Bibliothecae secundi generis Principalis Dresdensis Specimen nonum Joanni Potentissimo Regi Saxoniae etc. offert J. P. Dresdae, Kuntze. 1855. 8°. [illegible] S.

Enthält mit besonderem Titel [illegible] theceae Danteae. Nova Editio." Beigeg[illegible] Verzeichniss neuer Bücher. (1852. 8°. [illegible]

Prospect des Neuen Anzeigers für Bibliographie und Bibliothekwissenschaft. Druck von Blochmann u. Sohn in Dresden. 1855. 8. 2 Bll.

Anzeiger für Bibliographie und Bibliothekwissenschaft. Jahrg. 1855. Herausgegeben von J. P. Halle, Schmidt. 1856. 8°. 12 Hefte u. Register. 1 Bl. 420 S.

Enthält von grösseren Mittheilungen: die Königliche Bibliothek in Brüssel; Friedrich August, König von Sachsen; Verzeichniss der öffentlichen Französischen Bibliotheken, mit Ausschluss der Pariser; Die Publicationen der Kaiserl. öffentlichen Bibliothek zu St. Petersburg; Serge Poltoratsky, Bibliophile und Bibliograph von Avtschurino; Uebersicht über die in der Oesterreichischen Monarchie seit 1. September 1852 bis Ende 1853 erschienenen Druckschriften; Zur Geschichte der Sächsischen Bibliotheken; Noch ein Wort über die Oettinger'sche Bibliographie biographique; Zur Litteratur des Dreissigjährigen Krieges; Zum Verzeichnisse der bibliographischen Schriften Peignot's; Die Aargauer Kantonbibliothek zu Aarau; Ueber Palimpseste. Nach Mone; Dr. Friedrich Lorenz Hoffmann in Hamburg; Die Tübinger Universitätsbibliothek und ihr Katalog; Die Marinebibliothek in Sebastopol; Der Jahresbericht der Kais. öffentlichen Bibliothek in St. Petersburg; Das Kayser'sche Deutsche Bücherlexikon; Zur Statistik der öffentlichen Bibliotheken in Bayern; Index scriptorum de Dantis Vita et Operibus (Probe aus meiner neuen Ausgabe des Catalogus Bibliothecae Danteae); Melanchthoniana; Zur Beurtheilung „zweiter Ausgaben". Zugleich ein Beitrag zur Dante-Litteratur; Zur Kenntniss deutscher Bibliotheken; Zur Kenntniss der Bibliotheken in Mähren und Oesterreichisch-Schlesien; Aus dem Katechismus der Bibliothekenlehre. (Probe aus meinem 1856 erschienenen Buche.)

Neuer Anzeiger für Bibliographie und Bibliothekwissenschaft. Jahrg. 1856. Herausgegeben von J. P. Dresden, Schönfeld. 1856. 8°. 12 Hefte u. Register. 1 Bl. 437 S.

Enthält von grösseren Mittheilungen: Die nationalen Bibliographien; Biographisch-litterarische Mittheilungen über Ludwig Friedrich Wilhelm August Seebeck. Ein Beitrag zu einer Deutschen Nationallitteratur (Neu abgedruckt); Die Kataloge von Büchern zu herabgesetzten Preisen; Zur Italienischen Bibliographie. (Eine Probe aus meinem bibliographischen Handbuche für Deutschland); Das Germanische Nationalmuseum in Nürnberg; Ein Römisches Militärdiplom in der Prinzl. Secundogenitur-Bibliothek zu Dresden; Zur Kenntniss der periodischen Presse; Ein Beitrag zur Bibliothekenlehre im XVII. Jahrhunderte; Die Bibliothek der Königin Christine von Schweden. Nach Dudik; Verzeichniss von Büchern zu einer Bibliothek für Frauenzimmer von gediegenem Verstande zu Anfang des XVIII. Jahrhunderts; Verzeichniss der Druckschriften des Dogen Marco Foscarini; Ein Studientag in Rom's Bibliotheken. Nach B. Dudik; Ein Stammbuch in der Prinzl. Secundogenitur-Bibliothek zu Dresden; Uebersicht über die in der Oesterreichischen Monarchie im J. 1854 erschienenen Druckschriften. Nach C. Wurzbach v. Tannenberg; Neueste Beiträge zur Faustlitteratur; Aus dem Budget Französischer

Bibliotheken für 1857; Aus den Amerikanischen Bibliotheken; Die Bibliothek des Buchhändler-Vereins in Amsterdam; Zur allgemeinen Bibliographie. (Eine zweite Probe aus meinem bibliographischen Handbuche für Deutschland); Biographisch-litterarische Mittheilungen über Maria Antonia Walpurgis von Sachsen. Ein Beitrag zu einer Deutschen Nationallitteratur.

Catalogi Bibliothecae secundi generis Principalis Dresdensis Specimen decimum etc. offert J. P. Dresdae, Kuntze. 1856. 8°. 2 Bll. 18 S.

Enthält mit besonderem Titel: „Friedrich August Koenig von Sachsen. Ein bibliographischer Beitrag. Neue aus dem Anzeiger für Bibliothekwissenschaft 1852 und 1855 vermehrte Ausgabe.“

Katechismus der Bibliothekenlehre. Anleitung zur Einrichtung und Verwaltung von Bibliotheken. Von J. P. Mit 16 in den Text gedruckten Abbildungen und 15 Schrifttafeln. [A. u. d. Titel: Weber's Illustrirte Katechismen. Belehrungen aus dem Gebiete der Wissenschaften und Künste. Nr. 27.] Leipzig, Weber. 1856. kl. 8°. X, 217 S. mit 8 Quarttafeln.

Aus Rügen. Enthalten in den Hamburger Literarischen und Kritischen Blättern 1856. Nr. 70. S. 545—48.

Neuer Anzeiger für Bibliographie und Bibliothekwissenschaft. Jahrg. 1857. Herausgegeben von J. P. Dresden, Schönfeld. 1857. 8°. 12 Hefte u. Register. 1 Bl. 426 S.

Enthält von grösseren Mittheilungen, ausser den in besonderem Abdrucke erschienenen, noch folgende: Beiträge zu einer Bibliothek des Unsinns; Die Publicationen des litterarischen Vereines in Stuttgart; Beiträge zur Litteratur zweifelhafter Shakespere'scher Stücke. Nach Wilhelm Bernhardi; Die Engelmann'schen bibliographischen Publikationen und Polle's philologisches Repertorium; Die Kunstlitteratur und R. Weigel in Leipzig; Schattenrisse aus der Bücherwelt; Aus dem Leben Oesterreichischer Bibliothekare; Die Königliche Bibliothek in Brüssel; Zur Biographie Oesterreichischer Bibliophilen und Verwandter; Zur Deutschen Bibliographie; Aus den Amerikanischen Bibliotheken; Die musikalische Bibliographie; Nachricht von der Bibliothek des Ulrich Zasius; Zur Harzlitteratur; Verzeichniss der Schriften De-Rossi's zur Hebräischen Bibliographie. Nach Luzzatto.

Bibliotheca bibliographica. Bibliographisches Handbuch für Deutschland von J. P. Prospect. [Aus dem neuen Anzeiger für Bibliographie 1857 besonders abgedruckt.] Dresden, Druck von Blochmann & Sohn. 8°. 4 S.

Catalogi Bibliothecae secundi generis Principalis Dresdensis Specimen undecimum etc. offert J. P. Dresdae, Schönfeld. 1857. 8°. 2 Bll. 32 S.

Enthält mit besonderem Titel: „Maria Antonia Walpurgis Kurfürstin von Sachsen, geb. Prinzessin von Bayern. Ein Beitrag zu einer Deutschen Nationallitteratur. Neue aus dem Anzeiger für Bibliographie und Bibliothekwissenschaft 1856 abgedruckte Ausgabe.“

Uebersicht der gesammten militairischen Bibliographie. Von J. P. Abdruck aus dem Neuen Anzeiger für Bibliographie und Bibliothekwissenschaft, September- und October-Heft 1857. Dresden, Schönfeld. 1857. 8°. 1 Bl. 23 S.

Georg Paul Alexander Petzholdt. Biographisch-litterarische Skizze von J. P. Abdruck aus dem Neuen Anzeiger für Bibliographie u. Bibliothekwissenschaft, Octoberheft 1857. Dresden, Druck von Blochmann & Sohn. 8°. 12 S. (Nur 50 Expl.)

Vollständig abgedruckt in den „Hamburger Literarischen und Kritischen Blättern" 1857. Nr. 84. S. 653—57, sowie im Auszuge mitgetheilt in „Unserer Zeit. Jahrbuch zum Conversations-Lexikon. Bd. I. (Leipzig, Brockhaus. 1857. gr. 8°.)" Hft. 12. S. 788.

Neuer Anzeiger für Bibliographie und Bibliothekwissenschaft. Jahrg. 1858. Herausgegeben von J. P. Dresden, Schönfeld. 1858. 8°. 12 Hefte u. Register. 1 Bl. 426 S.

Enthält von grösseren Mittheilungen, ausser den in besonderem Abdrucke erschienenen, noch folgende: Neueste Beiträge zur Faustlitteratur; Verzeichniss der handschriftlichen Arbeiten Peignot's zur Bibliographie. Nach Deschamps; Verzeichniss der handschriftlichen Arbeiten De-Rossi's zur Bibliographie. Nach De-Rossi; Die Bibliothek des Athenäums zu Luxemburg; Die Französische Universalität im Bereiche der Bibliographie — Arroganz und Ignoranz; Zur Litteratur der Anonyma und Pseudonyma; Die Bibliothek des Mährisch ständischen Landesarchives zu Brünn; Uebersicht über die in der Oesterreichischen Monarchie im J. 1855 erschienenen Druckschriften. Nach C. Wurzbach v. Tannenberg; Die allgemeine bibliographische Lexikographie — Brunet, Ebert, Grässe; Die allgemeine Oesterreichische Bibliographie; Der Anzeiger für Bibliographie und Bibliothekwissenschaft — und die bibliothekarische Apathie Deutscher Bibliothekare; Zur Geschichte und Litteratur des Evangelistariums Karl's des Grossen im Louvre. Nach F. Piper; Aus dem Leben Oesterreichischer Bibliographen, Bibliothekare und Bibliophilen; Matts Pohto, der Finnische Bibliophile; Zur Litteratur des Königs Johann von Sachsen; Notiz über die Ausgaben von Lenglet du Fresnoy's „Méthode pour étudier l'Histoire avec un Catalogue des Principaux Historiens"; Notiz über den Deutschen Zeitungs-Katalog, zugleich als Warnung gegen den bibliographischen Dünkel; Verzeichniss Russischer Zeitschriften und Journale im J. 1858; die Bibelsammlung der Prinzl. Secundogenitur Bibliothek zu Dresden; Die vereinigte Senckenbergische Bibliothek in Frankfurt a. M.; Die Reorganisation der Kaiserlichen Bibliothek zu Paris; Zur Litteratur von Rügen; Litterarische Mittheilungen über Ernst Gustav Vogel; Zur Bibliographie der Belgischen Geschichte; Ein Ausflug in den Harz.

Ein Ausflug nach Augsburg und München. Von J. P. Aus: „Neuer Anzeiger für Bibliographie und Bibliothekwissenschaft." Herausgegeben von J. P. Jahrgang 1858. (Dresden, Druck von E. Blochmann & Sohn.) 8°. 13 S. (Nur 30 Exempl.)"

Hierzu: „Noch ein Wort zu dem Ausfluge nach Augsburg und München" im Anzeiger Hft. 8. S. 233—34

(Fortsetzung folgt.)

[794.] Die Bibliothek des Lombardischen Instituts zu Mailand.

Von dem Geheimerathe **Neigebaur.**

Diese gelehrte Körperschaft wurde am 2. December 1776 von der Kaiserin Maria Theresia, Königin von Ungarn und Herzogin von Mailand, bestätigt. Sie hatte sich seit 1771 gebildet, indem die bedeutendsten Männer der Lombardei zusammengetreten waren, um zuförderst Künste und Gewerbe zu befördern. Dazu gehörten die Markgrafen d'Adda, Casani, Morigo, Culderara und Longhi, welcher letzterer das Amt des Bibliothekars übernommen hatte, sowie der aus der Geschichte des Criminalrechts weltbekannte Markgraf Beccaria u. m. A., wie auch die Grafen Creppi, Anguisola u. m. A. Ferner der Herzog Galeazzo-Serbelloni nebst mehren Professoren und anderen namhaften Gelehrten. Diese Gesellschaft gab ihre ersten Denkschriften im Jahre 1783 unter dem Titel: „Atti della societa patriotica di Milano“ in 4°. heraus. Die Einmischung der Politik in die inneren Angelegenheiten des in seiner grossen Revolution begriffenen Frankreichs führte den Umsturz der früheren Verhältnisse auch in Italien herbei, und als das Königreich Italien gestiftet worden war, wurde die Mailändische patriotische Gesellschaft mit dem neu gestifteten Italienischen Institute verbunden, welches in der Italienischen Hauptstadt der Wissenschaft, zu Bologna, seinen Sitz hatte und 1809 den ersten Band seiner Denkschriften herausgab unter dem Titel: „Memorie del Istituto Italiano“, wobei sich der bekannte Gelehrte Fumagalli auszeichnete. Dort waren schon im Jahre 1797 unter der Cisalpinischen Republik die bedeutendsten Gelehrten zusammengetreten, so dass unter der Italienischen Republik im Jahre 1802 die Statuten dieses Instituts entworfen wurden. Damals befanden sich unter den Mitgliedern unter anderen die berühmten Gelehrten Monti, Graf Melzi und Graf Volta, welcher Letztere damals Präsident war. Bald aber zog man vor, den Sitz dieses Instituts nach Mailand zu verlegen, weil doch die meisten Mitglieder in der Hauptstadt des Königreichs Italien wohnten, und kam dies durch ein Decret vom 25. December 1810 zur Ausführung, so dass die erste Sitzung am 10. Juni 1812 zu Mailand stattfand. Die Verhandlungen dieser gelehrten Gesellschaft erschienen 1819 als „Memorie dell' Istituto del regno Lombardo-Veneto“ (welchen Titel die Gesellschaft seit 1817 angenommen hatte) zu Mailand unter Oesterreichischer Herrschaft, und enthält der erste Band die Jahre 1812 und 1813. Nachdem aber in Venedig ein eben solches Institut für die jenseits der Adda gelegenen Provinzen gestiftet worden war, nahm das zu Mailand seit 1840 den Namen des Lombardischen Instituts an, und erschien im Jahre 1843 der erste Band der „Memorie dell'

I. R. istituto Lombardo" unter dem Präsidium des berühmten Astronomen Carlini, während der gelehrte Antiquar Labas Secretair war. Die Ereignisse von 1859 fanden den bedeutenden Geschichtsschreiber General Vaccani als Präsidenten. Bei der neuen Ordnung der Dinge folgte ihm Graf Manzoni, und die neue Folge der Verhandlungen erschien unter dem Titel: „Atti del reale Istituto Lombardo di scienze, lettere et arti.. Vol. I. Milano 1860." Der nächstfolgende Präsident war der verdienstvolle Ingenieur di Christoforis, welchem als jetziger Präsident der bekannte Philologe Ambrosoli folgte. Secretäre sind Giulio v. Curioni und Emilio Cornalia; der erste ist bekannt als ausgezeichneter Geologe und der letztere ist berühmter Zoologe und hat sich besonders durch seine Arbeiten über die Seidenraupe hervorgethan. Ausser diesen Verhandlungen giebt das Institut auch mehre andere Werke heraus, da dasselbe durch verschiedene reiche Stiftungen in den Stand gesetzt ist, alljährlich zwei Preise von 1500 Franken nebst einer goldenen Medaille von 500 Franken Werth für die Lösung von ihr gestellter wissenschaftlicher Aufgaben zu vertheilen. Eine solche Preisschrift ist z. B.: Atti della fondazione Cagnola. Milano 1862. 8°. 798 S. — Auf diese Weise bilden die von dem Institute selbst herausgegebenen Werke eine nicht unbedeutende Bibliothek, welche seit der Stiftung desselben als Institut zu Mailand begründet worden ist, seit welcher Zeit auch ein Tauschverkehr mit den meisten gelehrten Gesellschaften der alten und neuen Welt besteht. Hierüber ist folgende merkwürdige Schrift zu beachten, welche von einem sehr thätigen Beamten des Institutes verfasst ist, nämlich „Elenco dei giornali e delle opere periodiche essistenti presso publici stabilimenti a Milano, da Luciano dell'Acqua ufficiale dell' R. istituto. Milano, 1861, tip. Bernardoni". Aus dieser sehr sorgfältigen Zusammenstellung ergiebt sich, dass das Institut allein aus Italien 89 Zeitschriften bezieht, von denen 12 dem Oesterreichischen Italien und 6 der Stadt Rom angehören, 47 aus Paris, 19 aus dem übrigen Frankreich, 8 aus Belgien, 8 aus der Schweiz, 4 aus Russland, 1 aus Kopenhagen, 1 aus Constantinopel, 23 aus Wien, 7 aus Prag, 1 aus Presburg, 1 aus Belgrad, 10 aus München, 4 aus Siebenbürgen, 7 aus Berlin, 1 aus Mecklenburg, 1 aus Bonn, 5 aus Leipzig, 3 aus Göttingen, 1 aus Kiel, 2 aus Heidelberg, 2 aus Stuttgart, 1 aus Frankfurt a. M., 2 aus Würzburg, 1 aus Gotha, 2 aus Halle, 1 aus Jena, 1 aus Christiania, 4 aus Stockholm, 10 aus Amsterdam, 7 aus Spanien, 7 aus Portugal, 15 aus London, 10 aus dem übrigen England, 33 aus Nordamerika; im Ganzen beinahe 350, welche aber seit dem Erscheinen dieses Kataloges des Herrn dell' Acqua sich noch sehr bedeutend vermehrt haben. Ausser dieser reichen Sammlung von Zeitschriften, welche sich in dem Institute zu Mailand befindet, führt der Verfasser noch 17 andere öffentliche und

Gesellschafts-Bibliotheken an, welche viele Zeitschriften halten, wie denn unter anderen das städtische naturhistorische Museum allein 24 Zeitschriften bezieht.

Auf diese eben erwähnte Weise ist ein grosser Theil der Bibliothek des Instituts entstanden, und dazu kommen die vielen Geschenke von Mitgliedern und anderen Gelehrten, sowie die von dem Institute selbst herausgegebenen Preisschriften und andere Anschaffungen, so dass diese wohl unterhaltene Bibliothek 8 Säle in dem ungeheuern Palaste der Brera füllt, wo die Akademie sehr umfassende Räumlichkeiten besitzt. Jetzt zählt diese Bibliothek bereits über 40,000 Bände, die meist den medicinischen Wissenschaften, der Technologie und Staatswissenschaft gewidmet sind. Unter den hier befindlichen Handschriften wird besonders das Wörterbuch von Bergantini aus dem 17. Jahrhundert geschätzt, ferner das Impero celeste von Gianone, und I viaggi dell' Amoretti, nebst mehren anderen Werken meist naturwissenschaftlichen Inhalts. Die zu Anschaffungen seltener Werke und von Zeitschriften wissenschaftlichen Inhalts ausgesetzte Summe beträgt 50,000 Franken. Von den Zeitschriften werden allein mehr als 50 bezahlt, und ausser den Verhandlungen von gegen 160 Akademien aus der ganzen Welt, welche im Tausch eingehen, werden noch 80 wissenschaftliche Zeitungen gehalten, so dass hier The London, Edinburgh and Dublin philosophical magazine, Quaterly Journal of pure and applied mathematics, the american journal of sciences and arts (New Haven), dann Annales des sciences naturelles, und die Archives du museum de l'histoire naturelle nicht fehlen. Besonders reich ist die Bibliothek auch an Wörterbüchern für Sprachen, hauptsächlich aber für Geographie, Physik, Botanik u. andere Wissenschaften. Eben so zahlreich sind die Landkarten, z. B. die ganze Sammlung der in Wien herausgekommenen militairischen Karten, dann von Johnston, Berghaus u. s. w. Besonders aber finden sich hier seltene geologische Karten. Der jährliche Zuwachs durch Geschenke, meist von Mitgliedern, wird auf gegen 1000 Bände Bücher und Zeitschriften angeschlagen. Herr di Cesari schenkte allein 500 Bände und Herr Muscati an 2000 Bände. Aus eigenem Vermögen setzt das Institut jährlich einen Preis von 1500 Franken aus, und aller 2 Jahre veranstaltet dasselbe eine Industrie-Ausstellung (siehe die eben erschienenen Atti della distribuzione dei premj all' industria etc. il 7. Agosto 1863). Aller 5 Jahre giebt die Akademie eine Aufgabe für den Preis von 864 Franken aus einer Stiftung des Markgrafen Secco Comneno. Zu physikalischen und chemischen Preisen vermachte der Doctor Cagnola dem Institute 50,000 Franken, eben so viel der Civil-Ingenieur Brambilla für der Menschheit wichtige Erfindungen; auch der Ritter Castiglione hat dem Institute zu Preisen jährlich 500 Franken zur Verfügung gestellt.

Das Institut hat daher vielfache Gelegenheit zum Drucke von Preisschriften und somit zur Vermehrung der eigenen Bekanntmachungen ausser seinen oben gedachten verschiedenen Denkschriften.

Dieser Bibliothek nun steht das zahlreiche Personal dieses reich ausgestatteten Institutes zur Verfügung, und ist es besonders der oben erwähnte Beamte desselben, Herr dell' Acqua, welcher mit der grössten Bereitwilligkeit dieselbe zugänglich macht; sie ist nämlich alle Tage von 10 bis 3 Uhr geöffnet, selbst in der Zeit der allgemeinen Vacanzen, während die anderen in demselben Gebäude der Brera befindlichen Bibliotheken geschlossen sind, als die National-Bibliothek, die berühmte Bibliothek della Brera, welcher der um den pädagogischen Congress so verdiente Ritter Sacchi vorsteht. In demselben Gebäude steht ausserdem die Bibliothek des Münzcabinets unter dem gelehrten Antiquar Biondelli mit mehr als 20,000 Bänden, dann die des astronomischen Observatoriums mit 7000 Bänden unter dem Nachfolger Carlini's, dem Astronomen Scioparelli; endlich die der Kunstakademie mit 10,000 Bänden, darunter viele Kupferwerke, meist über Architektur, wobei der Professor Dr. Malfati für allgemeine Geschichte, und für die Kunstgeschichte der sehr thätige Professor Boibo beschäftigt sind. Uebrigens besitzt das Institut auch noch ein Maschinen-Cabinet (besonders für Gewerbe), für welches die Instrumente des berühmten Volta für 100,000 Franken vor Kurzem angekauft wurden. Man sieht übrigens daraus, dass es hier der Wissensshaft an Mitteln und an reichen Freunden nicht fehlt.

Litteratur und Miscellen.

Allgemeines.

[795.] Serapeum hrsg. von Naumann. XXIV. Jahrgang. (S. oben Nr. 663.)

Das Hauptbl. enthält: Nr. 15. S. 225—31 Ein Band fliegender Blätter aus den Jahren 1631 und 1632. Mitgetheilt von Max Bessel in München — S. 231—35 Gedicht vom ersten Edelmann. Mitgetheilt von Emil Weller. Aus einer in der Münchener Hofbibl. befindlichen Druckschrift aus dem J. c. 1493 — S. 236—38 Eine Abfertigung, von Demselben. Gegen die über seine Annalen der poetischen National-Litteratur der Deutschen von Karl Gödeke im Litterar. Centralblatte veröffentlichte Besprechung — S. 238—40 Die Litteratur der Bartholomäusnacht. (Zur Ergänzung.) Von Demselben. (S. Anz. J. 1858. Nr. 398) — S. 240 Curiosum, von Edwin Tross in Paris. Im Intelligenzbl. findet sich Nr. 15. S. 113—14

Vermächtniss des Canonicus Johann Heuschreck an die Collegiatkirche und Kirchenbibliothek zu Römhild — S. 114—17 Die Szechenyische Landes-Bibliothek im Ungarischen National-Museum zu Pest. Von dem Geheimerathe Neigebaur.

[796.] Bulletin du Bibliophile et du Bibliothécaire publ. par Techener. Série XVI. (S. oben Nr. 665.)

Das Septemberheft enth.: S. 449—73 Études sur Nostradamus; par F. Buget. (II. Oeuvres et Adversaires. Suite.) — S. 474—80 Gresset et ses oeuvres; par un Bibliophile picard — S. 481—83 Léorier-Delisle, fabricant de papiers pour l'impression des livres; par Hiver de Beauvoir — S. 483—86 Lettres de H. Bonhomme et J. de Gaulle au Directeur du Bulletin du Bibliophile. Betr. die Bonhomme'sche Publikation „Mme de Maintenon et sa famille." — S. 487—92 Quelques mots sur la vente de la Bibliothèque du Président de Thou; par G. Brunet — S. 492—95 Variétés: Bibliothèque impériale de Saint-Pétersbourg (La collection des manuscrits caraïtes); communiquée par le prince A. Galitzin — S. 496—501 Analecta-Biblion. Bet.: „La Bibliothèque impériale et les Archives de l'Empire. Réponse au Rapport de Ravaisson par Natalis de Wailly (Paris 8. 40 S.)" und Ed. Werdet's „Historie du livre en France" — S. 502 Nouvelles et Variétés — S. 503—12 Catalogue raisonné de Livres anciens, rares, curieux, qui se trouvent en vente à la Librairie de J. Techener.

[797.] Bulletin du Bouquiniste publ. par Aubry. 7e Année. 2e Semestre. (S. oben Nr. 666.)

Ausser dem Aubry'schen Lagerkataloge enthalten von den beiden neuesten Heften des Bull. unter Anderem Nr. 162. S. 535—37 „Etudes Elzéviriennes, par G. Brunet" u. Nr. 163. S. 563—68 eine aus dem „Temps" entlehnte längere Mittheilung B. Hauréau's über A. Franklin's „Recherches sur la Bibliothèque publique de l'Église Notre-Dame de Paris."

[798.] Le Chasseur bibliographe publ. par François. II. Année. (S. oben Nr. 667.)

Ausser dem Lagerkataloge des Herausg.'s enthält die neueste Nr. 9: „Mélanges littéraires: Diane de Poitiers et le Journal amoureux" (S. 3—10) & „Les deux Jacques Critton" (S. 10—15); „Mélanges bibliographiques: Les Manuscrits d'Herculanum" (S. 15—19); „Correspondance" (S. 20—23); „Chronique: Une vente de livres provençaux en Provence" (S. 24—25) & „Dissertations plaisantes sur les cornes et les cocus" (S. 26—27).

[799.] The American Publisher's Circular and Literary Gazette. Octavo Series. Vol. I. No. 8—10. August 15 — September 15. S. 289—384. (S. oben Nr. 668.)

Man ist dem Blatte die Anerkennung schuldig, dass es mit jeder neuen Nummer mehr und mehr das Bestreben zeigt, so allseitig als möglich zu werden; auf Alles, was dem Amerikaner im weiten Bereiche der Litteratur von theils allgemein litterarischem, theils speciell bibliothekwissenschaftlichem, bibliographischem und bibliopolischem Interesse sein kann, ist das Augenmerk der Redaction gerichtet. Natürlich kann mit Rücksicht auf den Umfang des Blattes nicht Alles in Betracht gezogen, sondern nur eine Auswahl daraus gegeben werden, u. in diesem Punkte möchte ich gerade nicht behaupten, dass die Auswahl eine überall glückliche u. passende ist. So finde ich z. B. unter den Novitäten der Deutschen Presse Publikationen von ziemlich untergeordnetem Werthe angeführt, und dagegen die bedeutendsten Werke unberührt gelassen.

Bibliographie.

[800.] Trésor de Livres rares et précieux ou Nouveau Dictionnaire bibliographique etc. par Jean George Théodore Graesse. Tom. V. Livr. 1. (25.) [OJ—Ovidius.] Dresde, Kuntze. gr. 4. 96 S. Pr. n. 2 Thlr. (S. oben Nr. 676.)

Einen sehr grossen Theil der vorl. Lieferung füllt der Artikel „Ovidius", der mit besonderer anerkennenswerther Sorgfalt gearbeitet ist.

[801.] The Bibliographer's Manual of English Litterature etc. by William Thomas Lowndes. New Edition, revised, corrected, and enlarged, by Henry G. Bohn. Part IX. [Vol. V. Part 1.] London, Bohn. kl. 8. IV, 2401—2746 S. Pr. n. 1 Thlr. 12 Ngr. (S. oben Nr. 179.)

Reicht von Simon bis Utterson.

[802.] Bibliotheca philologica oder geordnete Uebersicht aller auf dem Gebiete der classischen Alterthumswissenschaft wie der älteren und neueren Sprachwissenschaft in Deutschland und dem Ausland neu erschienenen Bücher. Herausgegeben von Dr. Gustav Schmidt. XVI. Jahrgang. 1. Heft. Januar — Juni. Göttingen, Vandenhoeck & Ruprecht. 8. 1 Bl. 62 S. mit 4 Bll. Buchhändl.-Anzeigen. Pr. n. 6 Ngr. (S. oben Nr. 370.)

Mit der gewohnten Sorgfalt bearbeitet.

[803.] Bibliotheca Judaica. Bibliographisches Handbuch umfassend die Druckwerke der Jüdischen Literatur einschliesslich der über Juden und Judenthum veröffentlichten Schriften nach alfabetischer Ordnung der Verfasser bearbeitet mit einer Geschichte der Jüdischen Bibliographie sowie mit Indices versehen und herausgegeben von Dr. Julius Fürst, Lehrer an der Universität zu Leipzig. III. u. letzter Theil. N—Z. Leipzig, Engelmann. gr. 8. VIII, 664 S. Pr. n. 6 Thlr. (S. Anz. J. 1851. Nr. 227.)

Seit dem Erscheinen des II. Bandes des vorl. Werkes, welches, obwohl von sehr bedeutendem Umfange, doch der Verf.

sehr bescheiden als einen kleinen Beitrag zur Jüdischen Bibliographie bezeichnet hat, sind volle 12 Jahre verflossen, seit Publikation des I. Bandes sogar 15. Natürlich hat die lange Unterbrechung auf die gleichmässige Bearbeitung des Werkes nicht ohne Einfluss bleiben können; der letzterschienene Band zeigt eine bei Weitem grössere Vollendung als der erste, gegen welchen hauptsächlich der Vorwurf Steinschneider's, der das Werk mit sehr hartem Ausdrucke ein liederliches Machwerk genannt hat, gerichtet ist. Ich kann und mag mich nicht zum Schiedsrichter zwischen dem Verf. u. Steinschneider aufwerfen, desshalb brauche ich mich aber doch nicht hindern zu lassen, meine Ansicht dahin auszusprechen, dass das St.'sche Urtheil kein gerechtes u. billiges ist. Es mögen sich in dem Werke gewiss viele Lücken und Mängel finden — was übrigens der Verf. selbst nicht im Entferntesten in Abrede stellt — gleichwohl darf man dem Werke, zumal in Betracht, dass es als ein erster Versuch in seiner Art zu betrachten ist, die Anerkennung nicht versagen, dass es ein, seiner ganzen Anlage nach nicht nur sehr treffliches, sondern auch in Betreff seines Inhaltes sehr reichhaltiges Handbuch ist, welches, mit Hilfe von den vom Verf. in Aussicht gestellten Nachträgen u. Ergänzungen, besonders aus der in Russland, Italien und der Türkei erschienenen Jüdischen Theologie, zu einem bibliographischen Werke anzuwachsen verspricht, wie ein solches gewiss nicht alle Wissenschaftsfächer aufzuweisen haben dürften.

[804.] * Bibliotheca theologica oder geordnete Uebersicht aller auf dem Gebiete der evangelischen Theologie in Deutschland neu erschienenen Bücher. Herausgegeben von Carl Joh. Fr. W. Ruprecht. XVI. Jahrgang. 1. Heft. Januar bis Juni. Göttingen, Vandenhoeck & Ruprecht. 8. 1 Bl. 28 S. Pr. n. 3 Ngr. (S. oben Nr. 461.)

Von anerkannter Brauchbarkeit.

[805.] Buddhism in Tibet illustrated by literary documents and objects of religious worship. With an Account of the Buddhist Systems preceding it in India. By Emil Schlagintweit. Leipsig, Brockhaus; London, Trübner & Co. Lex. 8. Enth. S. 331—69: Literature. An alphabetical List of the Works and Memoirs connected with Buddhism, its dogmas, history, and geographical distribution.

Die „Literature“ zerfällt in 2 Abschnitte: Titles of the periodicals and collective publications consulted — Alphabetical List of the Authors. Sehr dankenswerthe Zusammenstellung, die aber in bibliograph. Hinsicht viel zu wünschen übrig lässt.

[806.] * Bibliotheca medico-chirurgica, pharmaceutico-chemica et veterinaria oder geordnete Uebersicht aller in Deutschland und im Ausland neu erschienenen medicinisch-chirurgisch-geburtshülflichen,

pharmaceutisch-chemischen und veterinär-wissenschaftlichen Bücher. Herausgegeben von Carl Joh. Fr. W. Ruprecht. XVII. Jahrgang. 1. Heft. Januar bis Juni. Göttingen, Vandenhoeck & Ruprecht. 8. 1 Bl. 48 S. Pr. n. 4 Ngr. (S. oben Nr. 462.)

Von anerkannter Brauchbarkeit.

[807.] Feuilleton du Journal général de l'Imprimerie et de la Librairie Courrier de la Librairie No. 37. — Catalogue de Livres Classiques. Enseignement primaire. Enseignement secondaire, Enseignement supérieur. Livres d'éducation. Lectures instructives. etc. etc. Paris, au cercle de l'imprimerie etc. gr. 8. 2 Bll. 629—736 S.

Zusammenstellung der neueren Franz. auf Schul- u. Erziehungswissenschaft bezüglichen Litteratur, nach den betreff. Verlagshandlungen geordnet.

[808.] Bibliotheca historico-naturalis physico-chemica et mathematica oder systematisch geordnete Uebersicht der in Deutschland und dem Auslande auf dem Gebiete der gesammten Naturwissenschaften und der Mathematik neu erschienenen Bücher herausgegeben von Ernst A. Zuchold, Ehren-Correspondent der Kaiserl. Oeffentl. Bibliothek zu St. Petersburg, etc. XIII. Jahrgang. 1. Heft. Januar bis Juli. Göttingen, Vandenhoeck & Ruprecht. 8. 1 Bl. 94 S. Pr. n. 8 Ngr. (S. oben Nr. 464.)

Obwohl alle im Verlage von Vandenhoeck & Ruprecht erscheinenden halbjährlichen wissenschaftl. Kataloge die Anerkennung verdienen, dass sie mit Sachkenntniss u. Sorgfalt redigirt sind, so hat doch die vorl. Bibliotheca auf eine solche Anerkennung ganz besonderen Anspruch. Man erkennt, dass der Verf. bei seiner Arbeit nicht blos von dem Eifer u. der Sachkenntniss, mit denen eigentlich jeder Herausg. seine Arbeit verfolgen soll, sondern auch noch von einer gewissen Vorliebe für dasjenige Wissenschaftsfach, für welches die Bibliotheca bestimmt ist, augenscheinlich geleitet wird.

[809.] * Bibliotheca mechanico-technologica et oeconomica oder systematisch geordnete Uebersicht aller der auf dem Gebiete der mechanischen und technischen Künste und Gewerbe, der Fabriken, Manufacturen und Handwerke, der Eisenbahn- und Maschinenkunst, der gesammten Bauwissenschaften, sowie der gesammten Haus-, Land-, Forst- und Jagdwissenschaft in Deutschland und dem Auslande neu erschienenen Bücher herausgegeben von Dr. W. Müldener, Secretair der k. Univ.-Bibliothek in Göttingen. II. Jahrgang. 1. Heft. Januar bis Juni. Göttingen, Vandenhoeck & Ruprecht. 8. 1 Bl. 66 S. Pr. n. 6 Ngr. (S. oben Nr. 465.)

Mit Sachkenntniss redigirt.

[810.] Archiv der landwirthschaftlichen Literatur des In- und Auslandes. Herausgegeben von A. Krocker. Heft. 1. Berlin, Wiegandt und Hempel. Lex. 8. VIII, 86 S. nebst Inhaltsverzeichniß des landwirthschaftl. Centralblattes IV S. Pr. n. 10. Ngr.

Dieses Archiv, welches dazu bestimmt ist, „den Landwirthen einen Leitfaden für das sich täglich erweiternde Gebiet der mit ihrem Gewerbe in Beziehung stehenden Litteratur zu geben, enthält — von drei zu drei Monaten — einen Ueberblick über den wesentlichsten Inhalt der Litteratur auf dem Gebiete der Landwirthschaft, ihrer Grund- u. Hilfswissenschaften, sowie der landwirthschaftlichen Gewerbe“ nebst der betreffenden „Bibliographie“. Das Archiv verspricht sowohl für Litteratur als Praxis sehr nützlich zu werden.

[811.] * Notice bibliographique sur les publications faites par la Société centrale d'agriculture de France pendant un siècle, depuis son origine, en 1761, jusqu'en 1862; dressée par Louis Bouchard-Huzard. [Extrait des Mémoires de la Société impériale et centrale d'agriculture de France.] Paris, Ve Bouchard-Huzard. 8. 38 S.

[812.] * Bibliotheca historica oder systematisch geordnete Uebersicht der in Deutschland und dem Auslande auf dem Gebiete der gesammten Geschichte neu erschienenen Bücher herausgegeben von Dr. W. Müldener, Secretair der k. Univ.-Bibliothek in Göttingen. XI. Jahrgang. 1. Heft. Januar bis Juni. Göttingen, Vandenhoeck & Ruprecht. 8. 1 Blatt. 128 S. Pr. n. 10 Ngr. (S. oben Nr. 466.)

Mit Sachkenntniss redigirt.

[813.] Uebersicht der historischen Literatur des Jahres 1862. [Unterzeichnet: Theodor Bernhardt.] S. Historische Zeitschrift hrsg. von H. v. Sybel. Bd. X. (V. Jahrg. 1863.) München, lit.-artist. Anstalt. gr. 8. Heft. 3. S. 160—286. (Fortsetzung von Nr. 379.)

Gute bibliographisch-kritische Uebersicht und Analyse.

[814.] * Bibliotheca geographico-statistica et oeconomico-politica oder systematisch geordnete Uebersicht der in Deutschland und dem Auslande auf dem Gebiete der gesammten Geographie, Statistik und der Staatswissenschaften neu erschienenen Bücher herausgegeben von Dr. W. Müldener, Secretair der k. Univ.-Bibliothek in Göttingen. XI. Jahrgang. 1. Heft. Januar bis Juni. Göttingen, Vandenhoeck & Ruprecht. 8. 1 Bl. 80 S. Pr. n. 7 Ngr. (S. oben Nr. 467.)

Mit Sachkenntniss redigirt.

[815.] Mittheilungen aus Justus Perthes geographischer Anstalt über wichtige neue Erforschungen auf dem Gesammtgebiete der Geographie von Dr. A. Petermann. Gotha, Perthes. 4. Enth. IV. S. 160, V. S. 193—200, VI. S. 237—40, VII. S. 276—80, VIII. S. 318—20 u. IX. S. 356—60: Geographische Literatur. (S. oben Nr. 378.)

Bibliographisch-kritische Uebersichten der neuesten Litteratur.

[816.] Die Monogrammisten und diejenigen bekannten und unbekannten Künstler aller Schulen, welche sich zur Bezeichnung ihrer Werke eines figürlichen Zeichens, der Initialen des Namens, der Abbreviatur desselben &c. bedient haben. Bearbeitet von Dr. G. K. Nagler. Bd. III. Heft 9 & 10. München, Franz. 8. S. 769—960. Pr. n. 1 Thlr. 10 Ngr. (S. oben Nr. 468.)

Enth. die Monogrammisten Jadb bis Ih.

Buchhändler- u. antiquar. Kataloge.

[817.] Antiquarisches Verzeichniss No. XXXX. Catalog des Antiquarischen Bücherlagers der Akademischen Buchhandlung in Kiel. — I. Jurisprudenz und Staatswissenschaft im Allgemeinen. II. Dänisches, Schleswigsches, Holsteinisches, Lauenburgisches, Hamburgisches und Lübsches Recht. III. Juristische Dissertationen. 8. 17 S.

Desgl. No. XXXXI. — Militairwissenschaft. 8. 7 S.

Desgl. No. XXXXII. — Erziehungs- und Jugendschriften. Atlanten und Karten. 8. 11 S.

Weniger reichhaltig als gewöhnlich.

[818.] Nro. LXXII. Antiquarischer Katalog der C. H. Beck'schen Buchhandlung in Nördlingen. — Geschichte und Verwandtes. 8. 134 S. mit 2 Bll. Umschlag. 3511 Nrr.

Ein reicher Apparat neuerer sowohl als auch u. hauptsächlich älterer Litteratur.

[819.] No. 30. Antiquarischer Katalog der Theodor Bertling'schen Buch- und Antiquar-Handlung in Danzig. — Jurisprudenz und Staatswissenschaft. 8. 1 Bl. 30 S.

Nur Deutsche ältere, hauptsächlich aber neuere Litteratur, worunter eine kleine Abtheilung Gedanensia.

[820.] Verzeichniß Nr. 66 des antiquarischen Bücher-Lagers von Gust. Bertram in Sondershausen. — Land-, Forst- und Hauswirthschaft. Gartenbau. Pferdekunde. Thierheilkunde. kl. 8. 20 S. 358 Nrr.

Nur Deutsche gewöhnliche Litteratur.

[821.] Eduard Bloch, Theater-Buchhändler (Firma: L. Lassar's Buchhandlung) in Berlin empfiehlt nachstehende (278) Theaterstücke, welche größtentheils nur als Manuscript gedruckt sind, und daher im Buchhandel bis jetzt nicht zu haben waren. kl. 8. 8 S.

Blose Nomenklatur.

[822.] Verlags-Bericht von Friedrich Bruckmann in München. gr. 8. XVI. S.

Grösstentheils die Kunst betreffend.

[823.] Nr. 53. Verzeichniss werthvoller antiquarischer Musikalien ausgegeben von der J. D. Class'schen Buchhandlung (C. F. Schmidt) in Heilbronn a. N. — Gesang-Musik. kl. 8. 32 S.

Nr. 54. Verzeichniss Antiquarischer Musikalien zu wohlfeilen Preisen: Instrumental-Musik (mit Ausnahme für Pianoforte-Solo) enthaltend, ausgegeben von der nämlichen Buchhandlung. kl. 8. 18 S.

Wie die gewöhnlichen antiquar. Musikalienkataloge redigirt.

[824.] Antiquarischer Lager-Catalog von Max Cohen & Sohn in Bonn. 8. 55 S. 1594 Nrr.

Enth.: Theologie, Philologie, Geschichte mit Hilfswissenschaften, Naturwissenschaften u. Technologie, u. s. w.

[825.] Catalogo di Libri rari Nr. 11—13. (Napoli, Detken.) gr. 8. 161—208 S. 627—782 Nrr. (S. oben Nr. 715.)

Mit der gewohnten sehr anerkennenswerthen Sorgfalt u. Sachkenntniss redigirt. In dieser Hinsicht kenne ich kein anderes antiquarisches Blatt, welches mit gleicher bibliographischer Accuratesse bearbeitet ist. Nicht genug, dass man die Titel der Bücher mit grosser Genauigkeit verzeichnet findet, so findet man auch erforderlichen Falles eine eingehendere Angabe des Inhaltes. Das Blatt verdient dauernde u. angelegentliche Beachtung.

[826.] Nr. 1. Antiquarisches Verzeichniss über Werke, besonders aus dem Gebiete der Belletristik, Philosophie, Geschichte, Philologie und der Naturwissenschaften, welche bei A. Edinger in Berlin zu haben sind. kl. 8. 24 S.

Deutsche, im Fache der Belletristik auch fremdländische Litteratur.

[827.] Verlags-Catalog von E. A. Fleischmann's Separat-Conto (August Rohsold). Erscheinungen von 1860 bis 1863. München, Michaelis-Messe. kl. 8. 16 S.

Alphabetisch, ziemlich gut redigirt. Belletristik, Nationalökonomie, Kunstgeschichte u. Politik.

[828.] 116. Bücher-Verzeichniss von R. Friedländer & Sohn. — Mineralogie, Geologie, Paläontologie. 1864. 8. 28 S.

Ausgewählte Deutsche u. ausländische Litteratur. — Die nächstfolgende Nr. 117 enthält Geographie u. Reisen (16 S.).

[829.] Nr. 68. Verzeichniss des antiquarischen Lagers von H. Hartung in Leipzig. — Inhalt: Classische Philologie und Alterthumskunde. Latinisten. 8. 28 S. 2008—2947 Nrr.

Nr. 69. desgl. — Inhalt: Theologie. Philosophie. Orientalia. 8. 18 S. 2948—3473 Nrr.

Nr. 70. desgl. — Inhalt: Geschichte mit ihren Hilfswissenschaften. 8. 26 S. 3477—4214 Nrr.

Nr. 71. desgl. — Inhalt: Rechts- und Staatswissenschaft. 8. 12 S. 4219—4568 Nrr.

Nr. 72. desgl. — Inhalt: Naturwissenschaften, Astronomie, Mathematik, Mechanik, Medicin. 8. 22 S. 4569—5257 Nrr.

Nr. 73. desgl. — Inhalt: Literaturwissenschaft. Deutsche Sprache. Alt- und mittelhochdeutsche Literatur. Deutsche classische u. schönwissenschaftliche Literatur. 8. 14 S. 5258—5705 Nrr.

Nr. 74. desgl. — Inhalt: Linguistik. Neuere ausländische Literatur. 8. 8 S. 5706—5977 Nrr.

Nr. 75. desgl. — Inhalt: Kunst. Anhang vermischter Schriften. 8. 12 S. 5978—6351 Nrr.

Meist neuere Litteratur.

[830.] Catalog No. II. des antiquarischen Bücherlagers von W. E. Hepple in Bamberg. — Medizin. Varia. 8. 20 S.

Deutsche Litteratur.

[831.] Verlag der k. k. Hof- und Staatsdruckerei in Wien. (Ludwig Denicke in Leipzig, Generalagentur.) gr. 8. 1 Bl. 46 S. (S. Anz. J. 1860. Nr. 726.)

Systematisch mit alphabet. Register, gut redigirt. Ausser Kunstsachen hauptsächlich Oesterreich. Rechts- u. Staatswissenschaft u. sonstige Austriaca, nächstdem Technologie. Im Uebrigen aus fast allen Wissenschaften.

[832.] No. 86. Antiquarisches Bücherlager von Kirchhoff & Wigand in Leipzig. — Auswahl bedeutenderer Werke aus dem Gebiete der Naturgeschichte, Mathematik und Astronomie. October. 8. 1 Bl. 22 S. 525 Nrr.

No. 88. desgl. — Auswahl bedeutenderer Werke aus dem Gebiete der Literärgeschichte, Belletristik, schönen Künste und Curiosen October. 8. 1 Bl. 34 S. 848 Nrr.

No. 89. desgl. — Auswahl bedeutenderer Werke aus dem Gebiete der Geschichte, Geographie und Kriegswissenschaften. October. 8. 1 Bl. 42 S. 1026 Nrr.

No. 90. desgl. — Theologie. Philosophie. Pädagogik. October. 8. 1 Bl. 62 S. 1900 Nrr.

Nr. 91. desgl. — Sprachwissenschaften. Altklassische Philologie. Neuere Sprachen. Orientalia. October. 8. 1 Bl. 74 S. 2255 Nrr.

Wie gewöhnlich recht gut redigirt. Sehr bemerkenswerth.

[833.] Vollständiges Verzeichniss der in H. Klemm's Verlag & artistischer Anstalt in Dresden erscheinenden Literatur & Kunstgegenstände für Herren & Damenkleidermacher. kl. 8. 8 Bll.

Buchhändleranzeigen.

[834.] Antiquarisches Anzeige-Heft XCVIII. Catalog einer Auswahl von werthvollen, seltenen und grösseren Werken aus dem antiquarischen Bücherlager von K. F. Köhler in Leipzig. October. 8. 1 Bl. 58 S. 3348 Nrr.

In der That ein Schatz ausgewählter Werke, unter denen der gewöhnliche Bibliophile sowohl, als der Freund ernsteren wissenschaftlichen Studiums genug Interessantes u. Lehrreiches findet. Eine kleine ausgesuchte Bibliothek aus allen Fächern.

[835.] Nr. XXX. Antiquarisches Bücherlager der Kuhlmey'schen Buchhandlung in Liegnitz. 8. 32 S.

Deutsche gewöhnliche Litteratur aus fast allen Fächern.

[836.] Nro. XXIII. Antiquarischer Katalog von A. Liesching & Co. in Stuttgart. — Auswahl werthvoller Werke aus allen Wissenschaften. 8. 1 Bl. 113 S.

Auf die Zusammenstellung des vorl. Kataloges, der einen umfänglichen Schatz ausgewählter, namentlich grösserer Werke enthält, ist eine grössere Sorgfalt verwendet, als dies bei den meisten anderen Antiquarverzeichnissen der Fall ist. Die Bücher sind alphabetisch geordnet, u. am Schlusse noch in einer kurzen systematischen Uebersicht zusammengestellt.

[837.] Lovell Reeve & Co.'s publications in Natural Science, Travels, Antiquities, etc. London. 8. 16 S.

Ungenügend redigirt.

[838.] Verlagskatalog von Gustav J. Purfürst in Leipzig. September. 8. 16 S.

Alphabetisch, nur theilweise genügend redigirt. Hauptsächlich Schriften für Schule u. Unterricht, Medicin.

[839.] * Rickey & Caroll's Catalogue Raisonné; a general and classified List of the most important Works in nearly every Department of Literature and Science; published in the United States and England, with a Bibliographical Introduction. Cincinnati. 8. 259 S.

Wird als sehr beachtenswerth empfohlen.

[840.] No. VII. Verzeichniss des antiquarischen Bücherlagers der Buchhandlung von Albert Scheurlen in Heilbronn. — Medicin. [Phrenologie, Badeschriften, Wasserheilkunde, Populäre Medicin. Nachtrag.] 8. 1 Bl. 14 S.

Deutsche, sowie auch einige Franz. Litteratur.

[841.] Katalog No. 86 des antiquarischen Bücherlagers der Schletter'schen Buchhandlung (H. Skutsch) in Breslau. 8. 1 Bl. 29 S. 718 Nrr.

Enth. Naturwissenschaften, Medicin, Philosophie. Darunter vieles Interessante.

[842.] Catalog CCIV. des antiquarischen Bücherlagers von H. W. Schmidt, Antiquariats-, Sortiments- und Verlags-Buchhändler in Halle a. S. — Literatur. Abtheilung I. 8. 1 Bl. 54 S. 7630 Nrr. (Bde.)

Catalog CCVI. desgl. — Enthält: Biographien. 8. 1 Bl. 14 S.

Bemerkenswerth.

[843.] Catalog der Schrag'schen Verlags-Anstalt zu Dresden. kl. 8. 4 Bll.

Buchhändleranzeigen. Hauptsächlich Schriften für Kunst, Industrie u. Gewerbe.

[844.] Rivista bibliografica di Libri antichi e moderni edita e redatta dalla Libreria Schubert. I. Annata. No. 1. Trieste. 20 Agosto. gr. 8. 16 S.

Von diesem, zunächst den merkantilischen Interessen des Herausg.'s gewidmeten Blatte werden die folgenden Nrn. in unbestimmten Zeiträumen erscheinen. Die vorl. Nr. enthält in zwei Abschnitten 1. Deposito di Opere di Scienze storiche della suddetta Libreria, 2. Recenti Pubblicazioni, in denen sich neben der Italien. Litteratur auch die fremdländische vertreten findet.

[845.] Nachtrag zum Reliquiarium. Verzeichniss einer Auswahl interessanter und seltener Schriften etc. über Napoleon und die Freiheitskriege aus den Jahren 1813—15. Zu beziehen durch die Buch- und Antiquarhandlung von Otto August Schulz in Leipzig. kl. 4. 4 S. (S. oben Nr. 573.)

Nur Deutsche Litteratur.

[846.] Bibliotheca philologica. Vier und neunzigster Catalog der Antiquariats-Buchhandlung von B. Seligsberg in Bayreuth. 8. 36 S. 813 Nrr.

Bibliotheca historica. Fünfundneunzigster Catalog der nämlichen Antiquariats-Buchhandlung, enthaltend: Geschichte und deren Hülfswissenschaften. 8. 1 Bl. 82 S. 1866 Nrr.

Deutsche gangbare Litteratur.

[847.] No. 10. Antiquarischer Anzeiger von F. Stöpel in Berlin. — Philologie nebst einem Anhang historischer, philosophischer und belletristischer Bücher. 8. 16 S.

Grösstentheils ausgewählte Litteratur.

[848.] Nr. XXI. Antiquarisches Bücherlager von Alexander Storch in Prag. — Jurisprudenz und Staatswissenschaften. (Inclusive Jus Canonicum.) 1863. 8. 1 Bl. 89 S. 2329 Nrr.

Nr. XXII. desgl. — Griechische und lateinische Classiker und deren Hilfsbücher. 1864. 8. 1 Bl. 68 S. 1755 Nrr.

Fast durchgehends Deutsche ältere sowohl als neuere Litteratur. Beachtenswerth.

[849.] 7e Catalogue des Livres anciens rares et curieux en vente A la Librairie ancienne de G. A. van Trigt. Bruxelles. 8. 1 Bl. 147—180 S. 960—1238 Nrr.

Ausgewählte, hauptsächlich Franz., aber auch fremdländische Litteratur.

[850.] Antiquarischer Anzeiger Nr. 8. Katalog des Antiquarischen Bücherlagers von Karl Theodor Völcker in Frankfurt a. M. 8. 1 Bl. 42 S.

Enth. Kinder- u. Volkschriften mit Biographien, Deutsche Belletristik, Franz., Engl., Ital. u. Nordische Litteratur u. s. w.

[851.] Catalog XVII. des Antiquarischen Bücherlagers von Friedrich Wagner in Braunschweig. — Auswahl von werthvollen Werken aus allen Wissenschaften (exclus. Theologie und Philosophie). 8. 1 Bl. 34 S. 735 Nrr.

Grösstentheils Deutsche Litteratur.

[852.] Katalog des antiquarischen Lagers von T. O. Weigel. Vierte Abtheilung. Schöne Künste. Archaeologie. Kupferwerke. Leipzig, Druck von Melzer. 8. 1 Bl. 425—96 S. 9247—10621 Nrr. (S. oben Nr. 316.)

XIV. Katalog naturwissenschaftlicher Werke aus dem nämlichen antiquarischen Lager. Daselbst. 8. 134 S. mit 2 Bll. Umschlag. 3225 Nrr. (S. Anz. J. 1862. Nr. 824.)

Wie gewöhnlich zeichnet, neben trefflicher Redaktion, insbesondere der Reichthum an wissenschaftlich wichtigen und seltener vorkommenden Werken die W.'schen Kataloge aus.

[853.] A Catalogue of Williams and Norgate's Publications. London. July. 8. 23 S.

Alphabetisch, ungenügend redigirt. Hauptsächlich schul- u. sprachwissenschaftliche Litteratur.

Auctions-Katalog.

[854.] Verzeichniss einer Sammlung von Büchern über Musik, welche nebst einigen Musikalien und Portraits den 9. November öffentlich versteigert werden soll. Berlin, Dans. 8. 22 S. 403 Nrr.

Sehr beachtenswerth. Enth. grösstentheils Deutsche Litteratur.

Bibliothekenkunde.

[855.] Königliche Bibliothek in Berlin. (Unterzeichnet: Dr. Pertz.) S. Königlich Preußischer Staats-Anzeiger. Nr. 226. S. 1965—67. (S. Anz. J. 1862. Nr. 475.)

Betr. die Vermehrung der Bibliothek durch Geschenke im J. 1862.

[856.] * Catalogue des manuscrits de la Bibliothèque d'Angers; par Albert Lemarchand, conservateur-adjoint. Angers, impr. Cosnier et Lachèse. 8. VII, 515 S.

[857.] * Catalogue méthodique de la Bibliothèque communale de la ville de Limoges, dressé par Emile Ruben, bibliothécaire de la ville. Sciences. Arts. Limoges, impr. Chapoulaud frères. 8. XXXII, 784 S.

[858.] Handschriftliche Studien Heft II von Adolf Mussafia a. ö. Professor der Romanischen Philologie an der Wiener Universität. (Aus dem Aprilhefte des Jahrganges 1863 der Sitzungsberichte der phil.-hist. Classe der kais. Akademie der Wissenschaften [XLII. Bd., S. 276] besonders abgedruckt.) Wien, aus der K. K. Hof- u Staatsdruck. Gerold's Sohn in Comm. gr. 8. 53 S. (S. oben Nr. 233.)

Das vorl. Heft enthält einen „Zu den altfranzösischen Handschriften der Marcusbibliothek in Venedig" betitelten Aufsatz. Die genannte Bibl. besitzt eine kleine Anzahl von altfranzösischen Mss., die schon zu wiederholten Malen die Aufmerksamkeit der Gelehrten, wie Paul Lacroix, Immanuel Bekker, Adalbert Keller, Franz Génin, Franz Guessard, Leon Gautier, Paul Meyer u. Karl Bartsch, auf sich gezogen haben; in der That verdienen auch die Mss. diese Aufmerksamkeit, theils um ihrer zur Kunde der bisher nur ungenügend bekannten älteren Italienischen Mundarten wichtigen Sprache willen, theils u. vorzüglich wegen ihres Inhaltes, welcher nicht nur treffliche Hilfsmittel zur Herstellung der älteren Redaction der „Chanson de Roland," sondern auch den Text von zwei seither noch nirgends nachgewiesenen Dichtungen „la prise de Pampelune" u. „Macaire" (die Königin Sibille) darbietet. Die genannten Gelehrten haben aus einzelnen oder mehren der Mss. Proben u. Auszüge geliefert. Diese in verschiedenen Werken zerstreuten Mittheilungen nun hat der Verf. des vorl. Heftes, der die Mss. in neuerer Zeit selbst zu besichtigen Gelegenheit gehabt, einer Revision unterzogen, deren Ergebnisse gewiss Alle, welche sorgfältige Studien zu schätzen wissen, willkommen heissen werden. In einem Anhange hat der Verf. über eine der Handschriften, deren Inhalt seither nicht richtig bezeichnet gewesen ist, einen längeren Bericht gegeben; sie enthält ein altfranz. allegorisch-didaktisches Gedicht.

Privatbibliotheken.

[859.] Catalog XIV des Antiquarischen Bücherlagers von Eduard Goetz, Sortiments- und Antiquariats-Buchhändler in Berlin. — No. XIV. Mathematik, Astronomie, Architectur nebst Nachtrag: aus den Bibliotheken d. Professoren Dr. Gudermann und Steiner, sowie Dr. Stader u. Geh. Ob.-Baurath Becker und Anhang: Kunst u. Musik. 1864. 8. 1 Bl. 46 S.

Grösstentheils ausgewählte Deutsche Litteratur.

[860.] Verzeichniss der nachgelassenen Bibliotheken der verstorbenen Prof. Dr. H. J. Vogelsang in Bonn, Consistorialrath Prof. Dr. Ferd. Bleek in Bonn, Appellationsgerichts-Rath Pape in Ratibor, Pfarrer Cornely in Cobern und A., welche den 4. November bei M. Lempertz in Bonn öffentlich versteigert werden. 8. 2 Bll. 124 S. 3855 Nrr.

Enth. hauptsächlich Theologie, namentlich Biblica, Philosophie, Philologie u. Geschichte. Ausser den auf dem Titel genannten Bibl. findet sich im vorl. Kataloge auch ein Theil der Sammlung des Director Dr. F. Hoffmann in Siegburg mit verzeichnet.

[861.] Verzeichniss der von den Dr. F. Hoffmann, Direktor der Kgl. Provinzial-Irren-Heilanstalt in Siegburg, Dr. Schöler in Gemünd, Dr. Wieling in Siegburg und And. nachgelassenen Bibliotheken welche den 21. November bei M. Lempertz in Bonn öffentlich versteigert werden. 8. 1 Bl. 40 S. 1200 Nrr.

Enth. hauptsächlich Medicin u. Naturwissenschaft.

[862.] Verzeichniss der von Dr. theol. u. phil. Jul. Friedr. Böttcher, Conrector der Kreuzschule in Dresden, etc., nachgelassenen Bibliothek, sowie eines Nachtrags zu der (bereits früher versteigerten) Bibliothek des Professor Dr. Gottfr. Stallbaum, Rector der Thomasschule zu Leipzig, welche nebst einer bedeutenden Sammlung naturwissenschaftlicher Werke und andern Sammlungen von Büchern aus allen Wissenschaften, Kunstartikeln, Musikalien, Siegelsammlungen und einigen in ganzen Vorräthen mit Verlagsrecht zu versteigernden Artikeln von dem 26. October an durch H. Hartung in Leipzig öffentlich versteigert werden sollen. 8. 1 Bl. 296 S. 7388 Nrr.

Enth., ausser der auf dem Titel bezeichneten naturwissenschaftl. Abtheilung, besonders reiche Suiten von Büchern aus den Fächern der Philologie u. Alterthumswissenschaft, Geschichte mit Hilfswissenschaften, Litteratur neuerer ausländ. Sprachen, Kunst, auch Rechts- u. Saatswissenschaften, namentlich aber der Theologie u. Orientalia. Die letztgenannte Abtheilung, worunter die Hebraica zahlreich vertreten sind, stammen aus dem Nachlasse Böttcher's, der bekanntlich die Absicht gehabt hat, eine „Bibliotheca hebraica" herauszugeben.

[863.] Verzeichniss der hinterlassenen Bibliotheken der Dr. Gustav Pohl in Leipzig, Dr. T. Franke, Professor und Director der polytechnischen Schule in Hannover, Ger.-Rath Schmieder und Assessor Herrmann in Oschatz, welche nebst einer reichhaltigen Sammlung naturwissenschaftlicher und mathematischer Werke, sowie anderer werthvollen Schriften aus allen Wissenschaften am 26. November zu Leipzig versteigert werden sollen. Eingesandt durch T. O. Weigel in Leipzig. 8. 2 Bll. 256 S. 6165 Nrr.

Ausser der naturwiss. u. mathematischen Abtheilung enthält der vorl. Katalog hauptsächlich Geschichte mit Hilfswissenschaften (Geographie, Reisen, Karten u. s. w.), Philologie, Theologie, Technologie, Belletristik.

[864.] Verzeichniß der von den Professoren Dr. Martin von Reider in Bamberg und Dr. [illegible] in [illegible] Bibliotheken, mehrerer

anderer Sammlungen von Büchern, Prachtwerken, Manuscripten ꝛc. (worunter der Nachlaß des berühmten Bildhauers Johann Leeb), nebst Portrait-, Autographen- und Oryktognostisch-Paläontologischen Sammlungen, welche 2. November öffentlich versteigert werden sollen. Bücher-Auktions-Anstalt für Süd-Deutschland von Max Brissel, Antiquar in München. 8. 1 Bl. 202 S. 4110 Nrr.

Der vorl. Katalog, in dem sich so ziemlich alle Wissenschaftsfächer vertreten finden, ist besonders reich an historischen Werken, welche aus den Bibl. v. Reider's u. Bensen's stammen. Der Nachlass Leeb's enthält, ausser vielen kostbaren Kupferwerken, dessen ursprünglich zur Herausgabe bestimmtes u. fast druckfertiges Werk über öffentliche Brunnen in Orig.-Zeichn. m. Text.

[865.] * Vente de Livres rares et curieux, la plupart relatifs à la Savoie et à la Bretagne, provenant des Bibliothèques de MM. Gl*** et de Peng***. 3e Partie. Théologie et histoire. Dont la vente aura lieu le 30 septembre. Paris, impr. Renou et Maulde. 8. 66 S. 508 Nrr.

[866.] Catalogue de la précieuse collection de Livres et Manuscrits délaissés par M. G. van Bockel, Ancien Notaire, et Bourgmestre de la ville de Louvain, etc. dont la vente publique aura lieu le 21 Novembre sous la direction de F. Heussner, libraire à Bruxelles. gr. 8. IV, 103 S. 1116 Nrr.

Den vorl. trefflich redigirten Katalog eröffnet ein Abschnitt „Livres imprimés à Louvain" (88 Nr. S. 1—13), der von grösstem Interesse ist; die daselbst verzeichneten Werke stammen aus mehr als 40 verschiedenen meist renommirten Pressen des XV. bis XVIII. Jhrhdts. Den übrigen Theil des Kataloges füllt eine mit Kenntniss u. Geschmack gewählte Sammlung von Büchern aus ziemlich allen Theilen der Litteratur. Darunter sind besonders hervorzuheben die Abtheilung der historischen, namentlich numismatischen Werke, sowie einer ausgezeichneten Suite handschriftl. u. gedruckter Preces, Officia, Horae etc. auf Perg. u. Pap. mit Miniaturen.

[867.] Verzeichniss der Bibliothek des Dr. Daniel Fried. Eschricht, weil. Etatsrath und Professor in Kopenhagen. Th. I. Werke aus allen Zweigen der Naturwissenschaften, zu beziehen von List & Francke in Leipzig. (Antiquarisches Verzeichniss No. 13.) 8. VIII, 158 S. 4566 Nrr. (S. oben Nr. 785.)

Der Professor Dr. J. V. Carus hat in einem kurzen Vorworte über die im vorl. Kataloge verzeichnete Bibliothek u. ihren verstorb. Besitzer dasjenige zusammengestellt, was etwa dazu dienen kann, den Leser auf die Bedeutsamkeit der E.'schen Bibliothek aufmerksam zu machen, die sich durch Mancherlei vor ähnlichen Privatsammlungen auszeichne. Zunächst sei die Zahl der periodischen Schriften eine sehr bedeutende zu nennen,

die viele auf mancher öffentlichen Bibliothek fehlende Nummern enthalte. Die Sammlung der Reisewerke sei offenbar dadurch zu einer so grossen Reichhaltigkeit gelangt, als E. bei der historischen Richtung seiner Walthierstudien Alles an Reisen sammelte, wo er Aufschluss über einzelne Walthiere zu finden hoffen durfte. So enthalte denn diese Abtheilung gar manche seltene u. interessante Nr., besonders von nordischer, im Ganzen schwerer zugänglichen Litteratur. Die speciellen Abtheilungen der zoolog. u. zootomischen Bibliothek haben den Vorzug vor vielen anderen Sammlungen, dass wohl kaum ein Hauptwerk fehle. Habe E. auch nicht bis zuletzt über alle Thierklassen gleichmässig im Detail gesammelt, so dürfe doch seine Bibliothek im Ganzen einen ziemlich guten Ueberblick über den Stand der Wissenschaft geben. Die Abtheilung der Walthiere sei ganz besonders werthvoll, als sie im Zusammenhalte mit den Reisewerken das ganze von E. zusammengebrachte Material enthalte. Dass auch der ethnograph. Theil viele Seltenheiten enthalte, lehre ein selbst flüchtiger Blick, wie ja E. schon früh zur Bestimmung alter Knochen u. Schädel veranlasst worden sei. Uebrigens ist zu bemerken, dass an die Spitze des nach dem Plane der Carus'schen „Bibliotheca zoologica" trefflich redigirten Kataloges eine Uebersicht der „Schriften von D. F. Eschricht" gestellt ist.

[868.] Nr. 87. Antiquarisches Bücherlager von Kirchhoff & Wigand in Leipzig. — Medicin, Anatomie, Physiologie, Chemie, Physik, enthaltend den einschlägigen Theil der Bibliothek des Professors C. G. Lehmann in Jena. 8. 32 S. mit 2 Bll. Umschlag. 1014. Nrr.

Enth., ausser einer interessanten Suite von Schriften älterer Schriftsteller bis zum 18. Jhrhdt., namentlich einen werthvollen u. reichhaltigen Abschnitt über Physiologie.

[869.] Verzeichniss der spanischen und portugiesischen Bibliothek aus dem Nachlasse des Dr. Chr. Bellermann in Bonn, welche den 19. November bei M. Lempertz in Bonn öffentlich versteigert wird. 8. 1 Bl. 25 S. 788 Nrr.

Sehr beachtenswerth. Enth. viele ältere u. seltene Stücke.

[870.] Verzeichniss der von dem verstorbenen Dr. phil. W. Wehle hinterlassenen Bücher, welche den 3. Novrmber von Max Cohen & Sohn in Bonn öffentlich versteigert werden. 8. 8 S. 131 Nrr.

Enth. Philologica.

Abdrücke aus Bibl.-Handschriften.

[871.] Zwei Deutsche Arzneibücher aus dem XII. und XIII. Jahrhundert mit einem Wörterbuche von Dr. Franz Pfeiffer, wirklichem Mitgliede der Kais. Akademie der Wissenschaften. (Aus dem Märzhefte des Jahrganges 1863 der Sitzungsberichte der phil.-hist. Classe

der Kais. Akademie der Wissenschaften [XLII. Bd., S. 110] besonders abgedruckt.) Wien, aus der K. K. Hof- u. Staatsdruckerei. gr. 8. 93 S. Pr. n. 12 Ngr.

Das erste der beiden Arzneibücher ist aus einer Handschrift der Wasserkirch- (Stadt-) Bibl. zu Zürich, das andere aus einem früher dem Kloster Tegernsee, jetzt der Kön. Hof.- u. Staatsbibl. zu München gehörigen Ms. entnommen.

[872.] * D. Mart. Lutheri colloquia, meditationes, consolationes, judicia, sententiae, narrationes, responsa, facetiae e codice ms. Bibliothecae Orphanotrophei Halensis cum perpetua collatione editionis Rebenstockianae edita et prolegomenis indicibusque instructa ab Prof. Dr. Henr. Ernesto Bindseil. Tom I. Lemgo & Detmold, Meyer. gr. 8. CXXIII, 465 S. Pr. n. 2 Thlr.

[873.] Die Nekrologien des Domstiftes Salzburg. Nach Handschriften der K. K. Hofbibliothek in Wien, mitgetheilt von Dr. Theodor Wiedemann. Enth. im Archiv für Kunde österreichischer Geschichts-Quellen. Bd. XXVIII. 1. Hälfte. Wien, Gerold's Sohn in Comm. 1862. gr. 8. S. 1—286. (Auch besonders abgedruckt. Das. 1862. gr. 8. 1 Bl. 286 S. Pr. n. 28 Ngr.)

Ein Buch mit einer Menge schwerwiegender Irrthümer u. von unwissenschaftlicher Behandlung. Vgl. Liter. Centralblatt 1863. Nr. 13. Sp. 292—96.

[874.] * Belthandros und Chrysantza. Bulgargriechisches Gedicht aus dem Mittelalter. Nach der Pariser Handschrift herausgegeben und übersetzt, mit Einleitung und Anmerkungen von A. Ellissen. Leipzig, O. Wigand. 1862. 8. 258 S. Pr. 1 Thlr. 20 Ngr.

Bildet den 5. Theil der seit 1855 von Dr. E. herausgegebenen „Analekten der mittel- und neugriechischen Literatur,“ u. verdient die nämliche freundliche Aufnahme wie seine Vorgänger. Vgl. Literar. Centralblatt Nr. 41. Sp. 975—76.

[875.] Aus Berlin.

Die Königliche öffentliche Bibliothek ist darum eingekommen, dass die in den Königlichen Schlössern befindlichen Sammlungen von Musikalien, welche mancherlei Wichtiges und Interessantes enthalten, ihrer Abtheilung für Musikalien zugewendet werden. Die Sammlung im Königlichen Stadtschlosse gehört zum Nachlasse des Königs Friedrich Wilhelm des III., und ist besonders zu einer Geschichte der Militärmusik, des Militärmarsches u. s. w. wichtig. (Neue Preuss. Zeit. Nr. 231.)

[876.] Aus Dresden.

Für die Bibliothek der Kaiserl. Leopoldino-Carolinischen Deutschen Akademie, die bisher im Schlosse zn Poppelsdorf bei Bonn aufgestellt gewesen ist, in dem dortigen Lokale aber

nicht mehr Raum genug findet, hat das gegenwärtige Präsidium (Geh. Rath Leibarzt Dr. Carus) durch Ankauf eines zweckmässigen Hauses in hiesiger Stadt ein festes Lokal als Eigenthum erworben. Voraussichtlich wird es schon Ostern 1864 möglich sein, die Bibliothek dorthin überzusiedeln, und daselbst die Aufstellung und Katalogisirung dieser vorzüglich im Bereiche der Gesellschaftschriften ausgezeichneten Sammlung in Angriff zu nehmen. (Dresdn. Journal Nr. 234. S. 947.)

[877.] Aus Hamm a. d. Lippe

werden im Verlage der Grote'schen Buchhandlung, zum Anschlusse an die bei Weber in Bonn erschienenen Byzantiner, „Graeco-romanische Chroniken aus Handschriften öffentlicher und Privat-Bibliotheken zu Athen, Brüssel, Genf, Genua, Kopenhagen, Mailand, München, Naxos, Neapel, Pavia, Santorin, Turin, Venedig, Verona, Wien und Zante grösstentheils zum ersten Male herausgegeben mit Anmerkungen und Erläuterungen von Dr. Carl Hopf, Professor der Geschichte an der Universität Greifswald" in 2 Bänden à 5 Thlr. erschienen. Der Herausg. hat in dem über dieses Werk ausgegebenen Prospekte ein Verzeichniss der druckfertigen Chroniken, zunächst 24 Nr., mit vorgelegt, die sämmtlich mit meist aus ungedruckten Urkunden geschöpften Noten und ausführlichen Excursen begleitet werden sollen.

[878.] Aus Horn am Bodensee.

Der um die Litteratur des heiligen Landes bekantlich hochverdiente Dr. Titus Tobler, dessen erst kürzlich im Anzeiger (s. oben Nr. 771 u. 783) gedacht worden ist, hat die Absicht, eine „Litteratur von Palästina" zusammenzustellen und in einem besonderen Hefte herauszugeben. Nach den theils von Anderen, theils und vorzüglich von Tobler selbst dazu gelieferten zahlreichen Vorarbeiten lässt sich von dem Werke etwas Tüchtiges und Treffliches erwarten. Bei dieser Gelegenheit kann, wie oben auf das kürzlich erst von Tobler veröffentlichte Schriftchen „Das heilige Land und die Schweizer", so hier auch noch auf ein paar frühere ähnliche Aufsätze des Verf.'s aufmerksam gemacht werden, z. B. „Die neuern Leistungen der Franzosen in der Kunde Palästina's" (im Auslande 1855. Nr. 47. S. 1112—17). „Das heilige Land und die Italiener" (daselbst 1861. Nr. 1. S. 6—9). „Analekten aus Palästina: Das heilige Land und die Griechen" (daselbst 1862. S. 2033—34) und „Analekten aus Palästina: Besson's Vergleichungen zwischen Morgen- und Abendländischem aus dem 17ten Jahrhundert" (daselbst 1863. Nr. 38. S. 893—96). Diese Aufsätze zeugen sämmlich von des Verf.'s ausgedehnter Kenntniss in der Palästinensischen Litteratur.

[879.] Aus Leipzig.

Zu den grössten bibliographischen Seltenheiten gehört der unter folgendem Titel erschienene, zwar wenig umfangreiche, durch seinen Inhalt jedoch interessante Katalog:

Verzeichniß einer Sammlung gut gehaltener, größtentheils sehr seltener erotischer und sotadischer Schriften, welche unter nachstehenden Bedingungen bis zum 1sten Juni d. J. verkauft werden sollen. Dresden, zu haben in der Waltherschen Hofbuchhandlung. 1834. 8. (1 Bl. 76 S.)

Die, auf der Rückseite des Titels stehenden Bedingungen lauten: „Die in Folgendem verzeichnete Sammlung gut gehaltener, grossentheils sehr seltener erotischer und sotadischer Schriften, welche nicht leicht anderwärts in gleicher Vollständigkeit anzutreffen sein dürfte, soll im Ganzen verkauft und Dem überlassen werden, welcher bis zum 1sten Juni d. J. das höchste Gebot darauf thut. Gebote, welche hinter der Summe von Vierhundert und fünfzig Rthlr. Sächs. zurückbleiben, werden nicht berücksichtigt. Es sind solche unter der Adresse: „D. M. G. Bibl. erot. betr.“ an die Walther'sche Hofbuchhandlung in Dresden einzusenden und es ist dabei Jemand in Dresden, wo die Sammlung sich befindet, zu benennen, mit welchem eintretenden Falls der Abschluss erfolgen kann.“ — Die betreffende Bibliothek, dem Geheimen Archiv-, Hof- und Justizrath Carl Gottlob Günther gehörig gewesen und 1260 Nrn. umfassend, wurde nicht im Ganzen, sondern später einzeln verkauft, u. der Katalog dadurch zu einer Seltenheit, dass er von den Behörden confiscirt und den Gesetzen nach vernichtet wurde. Als bibliographisches Curiosum wurde er in hiesigen Auctionen bis zu 4 Thalern bezahlt, und das mag wohl Ursache gewesen sein, ihn in der Neuzeit durch Nachdruck zu vervielfältigen.

Was nun den letzteren anbetrifft, so unterscheidet sich derselbe vom Originale, wovon Ref. ein Expl. besitzt, obgleich Seite für Seite und Zeile für Zeile stimmt, 1) durch weisseres Papier; 2) durch verschiedenen Ductus der Schrift; 3) durch die Ziffern; zum Originale sind Französische, zum Nachdrucke Englische (gerade) verwendet; 4) durch eine Anzahl von Druckfehlern*).

E. A. Zuchold.

*)

					Original.		Nachdruck.
S.	1.	No.	8	anstatt	praecipuas	—	praeciquas.
„	„	„	10	„	merctricum	—	meretricum.
„	3.	„	35	„	Aloisiae	—	Aloisae.
„	5.	„	70	„	592	—	582.
„	„	„	76	„	innamorato	—	innamaroto.
„	„	„	77	„	Ven	—	Ben.

[880.] Aus Mailand.

In der Ambrosiana ist aus dem Zimmer des Conservators Dr. Gatti ein grosser Carton mit der eigenhändigen Correspondenz der Medici und Herzöge von Mailand aus d. J. 1496 bis 1510 verschwunden. Die Direktion der Ambrosiana wird natürlich alle Anstrengungen machen, um des geraubten Schatzes wieder habhaft zu werden, und rechnet dabei auf allgemeine Mitwirkung und Unterstützung.

(Bibliogr. de la France, Chronique Nr. 39. S. 163.)

[881.] Aus New York

hat die Buchhandlung Geo. P. Philes & Co. seit letztvergangenem Jahre eine dem Aubry'schen „Bulletin du Bouquiniste" und anderen ähnlichen Blättern nachgebildetes Journal zu veröffentlichen begonnen; dasselbe führt den Titel „The Philobiblion A Monthly Bibliographical Journal. Containing Critical

S.		No.			Original.		Nachdruck.
S.	8.	No.	125	anstatt	Kpfr.	—	Kufr.
„	„	„	132	„	Ppbd.	—	Pp.
„	9.	„	152	„	Frkfrt.	—	Frankf.
„	10.	„	172	„	Ppbd.	—	Opbd.
„	11.	„	188	„	Ppbd.	—	Pp.
„	13.	„	223	„	Ppbd.	—	Pp.
„	15.	„	265	„	Graces	—	Graccs.
„	18.	„	326	„	poétiques	—	poétiqnes.
„	19.	„	345	„	facétieuses	—	facétienses.
„	21.	„	375	„	l'Amour	—	l'Amonr.
„	26.	„	471	„	Seigneur	—	Scigneur.
„	„	„	478	„	Lpz.	—	Lp-.
„	32.	„	574	„	ou	—	on.
„	„	„	584	„	8	—	7.
„	40.	„	700	„	Arabe	—	Arabs.
„	43.	„	754	„	prince	—	prinee.
„	44.	„	773	„	prieur	—	prienr.
„	50.	„	869	„	Trad.	—	Trud.
„	51.	„	877	„	conte	—	contc.
„	52.	„	891	„	pour	—	poer.
„	„	„	892	„	an	—	ou.
„	53.	„	901	„	ou	—	on.
„	„	„	902	„	de	—	dc.
„	54.	„	925	„	César	—	Céaar.
„	56.	„	944	„	Nouveliste	—	Mouvelistc
„	57.	„	974	„	France	—	france.
„	58.	„	988	„	Le	—	Lb.
„	63.	„	1059	„	amours	—	amurs.
„	64.	„	1074	„	du	—	duc.
„	„	„	1079	„	Les	—	Led.
„	„	„	1081	„	Madame	—	Maeame.
„	71.	„	1187	„	Cölln		Eölln.

Weniger in die Augen fallende Druckfehler als falsche Interpunctionen etc., sind hier unberücksichtigt geblieben; denn obige Reihe giebt hinreichend Anhalt, um den Nachdruck vom Original unterscheiden zu können.

Notices of, and Extracts from, Rare, Curious, and Valuable Old Books", wovon jährlich ein Band in kl. 4°. auf India Papier, jeder Band aus 12. Nr. bestehend, ausgegeben wird. Von Dem, was bisher erschienen ist, haben mir Vol. I. v. J. 1862. Nr. 1—12 (288 S. mit 3 Bll. Titel u. Inhaltsverzeichniss), und Vol. II. v. J. 1863. Nr. 13—16 (96 S.) zur Durchsicht vorgelegen. Jeder Nr. ist ein Bog. mit „Catalogue of a choice Collection of Rare, Curious, and Valuable Books, now on sale, at the moderate prices annexed, By Geo. P. Philes & Co." angehängt. Der Preis eines jeden Bandes oder Jahrganges ist auf 2 Doll. praenum. gestellt, ein allenfalls noch annehmbarer Preis, der sich aber für Deutsche Abonnenten bis auf n. 6 Thlr. 12 Ngr. steigert. So viel ist das Journal gewiss nicht werth; denn abgesehen davon, dass der Lagerkatalog des Herausg.'s für das Ausland von sehr geringem Interesse ist, so sind überhaupt auch die „Notices" und „Extracts" meist von untergeordnetem Werthe — mindestens für die Bibliographie. In dieser Hinsicht ist der für die einzelne Nr. des Journals gewählte Titel im Ganzen sehr wenig passend; eher mag man den dem 1. Bande noch beigefügten zweiten Titel „The Philobiblion A Monthly Catalogue and Literary Journal" gelten lassen. Vol. II. Nr. 16. S. 75—84 enthält den schon in mehrfachen Abdrücken bekannten Katalog der angeblichen Gräfl. I. N. A. de Fortsas'schen Bibliothek.

[882.] Aus Paris.

La direction de la Bibliothèque impériale vient d'acheter un travail manuscrit très-important au point de vue des choses du théâtre. Il renferme l'histoire complète et détaillée des tous les opéras joués sur le Théâtre-Italien, depuis son ouverture jusqu'à 1863, ainsi que la biographie des artistes français ou étrangers qui les ont interprétés. Cet immense catalogue, oeuvre d'un écrivain italien qui a consacré à ce labeur dix années de travaux et de recherches, contient plus de huit mille articles différents, écrits sur des cartons séparés; il est maintenant au département des manuscrits. (Gazette des Etrangers.)

[883.] Aus Wien.

Eine Deputation der Ungarischen Akademie wird sich demnächst nach Constantinopel begeben, um, nachdem die Intervention der Staatsregierung die Erlaubniss dazu erwirkt, in den Bibliotheken des Sultans nach den Resten der berühmten Bibliothek des Königs Matthias Corvinus zu forschen, und die wichtigeren Manuscripte zu copiren.

(Augsb. allg. Zeit. Nr. 254. S. 4204.)

NEUER ANZEIGER

für

Bibliographie und Bibliothekwissenschaft.

Herausgegeben von Dr. J. Petzholdt.

December. | **Inhalt:** | **1863.**

[884.] Chronologische Uebersicht der von J. Petzholdt veröffentlichten Schriften und Aufsätze.

(Schluss.)

Neuer Anzeiger für Bibliographie und Bibliothekwissenschaft. Jahrg. 1859. Herausgegeben von J. P. Dresden, Schönfeld. 1859. 8°. 12 Hefte und Register. 1 Bl. 425 S.

Enthält von grösseren Mittheilungen, ausser den in besonderen Abdrücken erschienenen, noch folgende: Biographisch-litterarische Mittheilungen über Carl Eduard Pönitz; Ein Ausflug in den Harz; Die Bibliothek des Königs von Hannover und ihr Katalog; Neueste Beiträge zur Faustlitteratur; Die Stadtbibliothek zu Amsterdam und ihr neuester Katalog; Die Bibliothek der Mecklenburgischen Ritter- und Landschaft zu Rostock; Zur Bibliographie der Englischen Geschichte; Uebersicht der kartographischen Werke des K. K. militär-geographischen Institutes zu Wien; Zur Litteratur des Königs Johann von Sachsen; Zur Litteratur der Freimaurerbibliographie (Wiederabgedruckt in Findel's Bauhütte 1859. Nr. 37. S. 293—94 u. Nr. 38. S. 302—303); Die Königliche Bibliothek in Brüssel; Zur Litteratur der Amerikanischen Bibliographie; Zur Bibliographie der Oesterreichischen Geschichte; Zur Geschichte der K. Hof- und Staatsbibliothek in München; Aus dem Leben Oesterreichischer Bibliographen, Bibliothekare und Bibliophilen; Zur Litteratur der periodischen nationalen Bibliographien (Frankreich); Die Bibliographie am Tage der Säcularfeier von Schiller's Geburtsfest 10. November 1859; Zur Bibliographie der Schwedischen Litteratur.

Bibliographisch-kritische Uebersicht der Kaspar-Hauser-Litteratur Von J. P. Aus dem „Neuen Anzeiger für Bibliographie und Bibliothekwissenschaft“, Jahrgang 1859, besonders abgedruckt. Dresden, Druck von Blochmann & Sohn. 1859. 8°. 12. S. (Nur 30 Exempl.)

Die Einleitung davon findet sich abgedruckt in den Hamburger Literarischen und Kritischen Blättern“ 1859, Nr. 20 S. 156—59.

Catalogus „Indicis Librorum prohibitorum et expurgandorum". Specimen quod maxime Viris praenobilissimis et perillustribus Praefectis Bibliothecarum Berolinensis, Bruxellensis, Dresdensis, Florentinae, Gottingensis, Lipsiensis, Londinensis, Lovaniensis, Madritensis, Mediolanensis, Monacensis, Norimbergensis, Oxoniensis, Parisinae, Petropolitanae, Pragensis, Vaticano-Romanae, Venetianae et Vindobonensis, eo consilio, ut catalogum ex opibus suis corrigant, suppleant atque augeant, rite pie offert Auctor J. P. Dresdae, typ. Blochmanni et fil. 1859. 8° 34 S.

Aus dem Neuen Anzeiger f. Bibliographie u. Bibliothekwissenschaft 1859 besonders abgedruckt, wo sich auch im Heft 10 u. 11. S. 305—11 ein Nachtrag befindet.

Neuer Anzeiger für Bibliographie und Bibliothekwissenschaft. Jahrg. 1860. Herausgegeben von J. P. Dresden, Schönfeld. 1860. 8°. 12 Hefte u. Register. 1 Bl. 426 S.

Enthält von grösseren Mittheilungen, ausser den in besonderem Abdrucke erschienenen, noch folgende: Nachtrag zur Bibliographie am Tage der Säcularfeier von Schiller's Geburtsfest 10. November 1859; Neueste Beiträge zur Faustlitteratur; Die Publicationen der Shakespeare Society; Liste de Bibliothèques de Paris avec les noms de leurs Employés. Nach L. Lacour; Ein Jahrzehend der Kaiserlichen Bibliothek in St. Petersburg; Aus dem Leben Oesterreichischer Bibliographen, Bibliothekare und Bibliophilen; Skizze eines bibliographischen Systemes der Jurisprudenz; Zur Litteratur der Portugiesischen Bibliographie; Verzeichniss einer Sammlung neuerer Deutscher Verlagskataloge; Ein Wort über Grässe's „Trésor de Livres rares et précieux" an die deutschen Buchhändler; Nachschrift zu den Druckannalen der Fürstlichen Buchdruckerei zu Barth in Pommern, nach Oelrich's; Die Bibliothek der St. Petersburger Sternwarte auf Pulkowa und ihr neuester Katalog.

Chronologische Übersicht von bibliographischen Systemen. Zusammengestellt von J. P. Separatabdruck aus dem Neuen Anzeiger für Bibliographie und Bibliothekwissenschaft. Dresden, Schönfeld. 1860. 8°. 50 S.

Vgl. Jahrg. 1861 des Anzeigers.

Katalog der von Sr. Maj. dem König Friedrich August von Sachsen nachgelassenen Kartensammlung. Ein Denkmal des Verstorbenen. Dresden, Schönfeld. 1860. gr. 8. XII, 113 S.

Die Kartensammlung ist ungetrennt in den Besitz des Herzogs Georg zu Sachsen übergegangen, und wird später einen Bestandtheil der Prinzl. Secundogenitur-Bibliothek zu Dresden bilden.

Verlags-Katalog von G. Schönfeld's Buchhandlung (C. A. Werner) in Dresden. Dresden, Druck von Blochmann & Sohn. 1860. 8°. 15 S.

Aus dem Neuen Anzeiger für Bibliographie und Bibliothekwissenschaft 1861. Hft. 1 besonders abgedruckt.

Neuer Anzeiger für Bibliographie und Bibliothekwissenschaft. Jahrg. 1861. Herausgegeben von J. P. Dresden, Schönfeld. 1861. 8°. 12 Hefte u. Register. 1 Bl. 429 S.

Enthält von grösseren Mittheilungen, ausser den in besonderen Abdrücken erschienenen, noch folgende: Der Tod des Königs Friedrich Wilhelm IV. von Preussen; Verzeichniss einer Sammlung neuerer Deutscher Verlagskataloge (Schluss); Das Jubiläum B. G. Teubner's in Leipzig; Das Pönicke'sche Album Sächsischer Schlösser und Rittergüter; Zur Anordnung von Titeln anonymer Schriften in alphabetischen Katalogen; Zur Litteratur der periodischen nationalen Bibliographien (Italien); Die Litteratur über Hahn's Tod; Nachtrag zur chronologischen Uebersicht bibliographischer Systeme (1860); Verzeichniss einer Sammlung von Reisen in's Heilige Land (aus der Prinzl. Secundogenitur-Bibliothek zu Dresden); Die Litteratur über das Bad Elster in Sachsen, mit Einleitung über das Voigtland; Die Publikationen der Kaiserlichen öffentlichen Bibliothek zu St. Petersburg.

Eine Wanderung in das Sächsische Erzgebirge. Von J. P. Dresden, Schönfeld. 1861. 8°. 15 S. (Nur 30 Exempl.)

Aus dem Neuen Anzeiger für Bibliographie und Bibliothekwissenschaft 1861. Jan. u. Febr. besonders abgedruckt.

„Das Buch der Wilden" im Lichte französischer Civilisation. Mit Proben aus dem in Paris als „Manuscrit pictographique Américain" veröffentlichten Schmierbuche eines deutsch-amerikanischen Hinterwäldler-Jungen. Von J. P. Dresden, Schönfeld. 1861. gr. 8°. 16 S. Text u. VIII lithogr. S. Facsimiles. (2000 Exempl.) — Derselben Schrift Zweite unveränderte Auflage. Daselbst 1861. gr. 8°. (1000 Exempl.) — Derselben Schrift Dritte Auflage. Daselbst 1861. gr. 8°. Mit einer Titelvignette. (500 Exempl.)

Diese Schrift ist in Französischer Uebersetzung erschienen: „Le Livre des Sauvages au point de vue de la civilisation Française avec des planches explicatives tirées du prétendu Manuscrit pictographique Américain Traduction de l'Allemand. Bruxelles chez tous les libraires. 1861. 8°. 15 S. Text u. VIII lithogr. S. Facsimiles. Mit einem verzierten Umschlage." Eine Englische Uebersetzung ist zum Drucke in New-York vorbereitet gewesen, ob aber erschienen?

Neuer Anzeiger für Bibliographie und Bibliothekwissenschaft. Jahrg. 1862. Herausgegeben von J. P. Dresden, Schönfeld. 1862. 8°. 12 Hefte u. Register. 1 Bl. 422 S.

Enthält von grösseren Mittheilungen, ausser den in besonderem Abdrucke erschienenen, noch folgende: Neueste Beiträge zur Faustlitteratur; Beiträge zu Brunet und Grässe*); Nachtrag zu den Mittheilungen über Reisen in's Heilige Land aus der Prinzl. Secundogenitur-Bibliothek zu Dresden; Ueber-

*) Gegen den in den Beiträgen enthaltenen Artikel über Campe's Robinson ist erschienen: „Robinson's Stammbaum. Eine Skizze der Robinson-Jugendliteratur. Nebst einer Abfertigung der Herren Julius Petzholdt und Emil Hallier. Von Adolph Werl. Mit einer Robinson-Stammtafel. Leipzig, Expedition des Campe'schen Robinson. 1862. kl. 8°. 17 S. mit 1 Taf.

sicht der bedeutenderen Schriften von Cesare Balbo. Nach A. v. Reumont; Das Französische in Grässe's „Trésor" und das Deutsche in Brunet's „Manuel"; Vergleichende Uebersicht bibliographischer Systeme der Kriegswissenschaft; Nachricht über Petzholdt's Bibliotheca bibliographica; Catalogus von den raresten Büchern und Manuscriptis.

Kritische Uebersicht der naturwissenschaftlichen Bibliographie. Der naturwissenschaftlichen Gesellschaft zu Dresden gewidmet von ihrem ordentlichen Mitgliede J. P. (Aus dem Neuen Anzeiger für Bibliographie und Bibliothekwissenschaft. J. 1861 und 1862 besonders abgedruckt.) Dresden, Schönfeld. 1862. 8°. 45 S.

Ein Nachtrag hierzu findet sich im Anzeiger 1862. Hft. 7. S. 209—14 u. Hft. 8. S. 241—43.

Der Abbé Domenech und sein Buch der Wilden. (Aus Petzholdt's Neuem Anzeiger für Bibliographie und Bibliothekwissenschaft 1862 besonders abgedruckt.) Druck von Blochmann & Sohn in Dresden. 8. 8 S. (Nur 30 Exempl.)

Zurückweisung der in „La Vérité sur le Livre des Sauvages par l'Abbé Em. Domenech (Paris, Dentu. 1861. gr. 8°. 54 S. Text u. 10 lithogr. Taf. Facsim.)" gegen „Das Buch der Wilden" ausgesprochenen Beschuldigungen und Verläumdungen.

Wahre Erklärung des „Buches der Wilden". Ein Schreiben an den Abbé Domenech von Vitzliputzli. Aus dem Aztekischen von J. P. Meissner. Leipzig, Herbig. 1862. gr. 8°. 31 S. mit eingedruckt. Holzschnitten. (1500 Exempl.)

Neuer Anzeiger für Bibliographie und Bibliothekwissenschaft. Jahrg. 1863. Herausgegeben von J. P. Dresden, Schönfeld. 1863. 8°. 12 Hefte. (Noch nicht beendigt.)

Enthält von grösseren Mittheilungen, ausser den in besonderem Abdrucke erschienenen, noch folgende: Kritische Uebersicht der kartographischen Bibliographie; Mittheilungen über Deutsche Bibliotheken; Kritische Uebersicht der ikonographischen Bibliographie; Aus den Erfahrungen eines fünfundzwanzigjährigen Bibliotheklebens; Eckert und der Freimaurer-Orden im Kampfe, eine bibliographische Uebersicht; Beiträge zu Brunet und Grässe; Kritische Uebersicht der Shakespere-Bibliographie.

Den Manen Paul Friedrich Trömel's gewidmet von J. P. — Am Schlusse: Aus Petzholdt's Neuem Anzeiger für Bibliographie und Bibliothekwissenschaft Februar 1863 in dreissig numerirten Exemplaren besonders abgedruckt. Dresden, Blochmann & Sohn. gr. 8°. 12 S. mit photograph. Bildniss-Titelvignette.

Hierzu gehört noch im Anzeiger Hft. 6. S. 169—75 „Bibliographisches aus dem Trömel'schen Briefwechsel".

Bibliotheca bibliographica oder kritisch raisonnirende Uebersicht der bibliographischen Litteratur. Ein praktisches Handbuch für Bibliographen, Bibliothekare, Buchhändler, sowie überhaupt jeden Bücherfreund. Herausgegeben von J. P. Leipzig, Engelmann. Lex. 8°. C. 50 Bog. (Unter der Presse.)

* * *

Von Zeitschriften, in denen sich die theils in vorstehender Uebersicht bereits genannten, theils andere kleinere Mittheilungen und Recensionen abgedruckt finden, sind folgende zu nennen: Albani's Programmen-Revue; Ameise; Berg- und Hüttenmännische Zeitung; Blätter für literarische Unterhaltung; Blätter für Literatur und bildende Kunst, Beiblatt zur Dresdner Abend-Zeitung; Bulletin du Bibliophile Belge; Correspondenzblatt des Gesammtvereins der deutschen Geschichts- und Alterthums-Vereine; Deutsche und Constitutionelle Freimüthige oder Freimüthige Sachsenzeitung aus Dresden; Dresdner Anzeiger; Dresdner Tageblatt; Hamburger Literarische und Kritische Blätter; Neue Jenaische allgemeine Literatur-Zeitung; Leipziger Press-Zeitung; Leipziger Zeitung; Sächsische Provinzial-Blätter; Serapeum; Weisseritz-Zeitung; Wochenblatt für den Plauischen Grund.

[885.] Kurze Nachricht über die in den Ungarischen Kronlanden befindlichen Bibliotheken.

Von dem Geheimrathe Neigebaur.

1) Die National-Bibliothek zu Pesth ist die reichste und für die Geschichte Ungarns die wichtigste, mit gegen 120,000 Bänden; sie wurde 1802 von dem Grafen Franz Széchényi gestiftet; daher sie die Széchényische Landes-Bibliothek des Ungarischen National-Museums heisst. Ihr Bibliothekar ist Herr Mátray. Sie ist in 14 Sälen in dem grossartigen Museumsgebäude aufgestellt, in welchem sich auch ein reiches Antiken-Cabinet, eine naturwissenschaftliche Sammlung und eine Gemäldegallerie befindet, welche der bekannte Dichter Ladislaus Pyrker seinem Vaterlande geschenkt hat.

2) Die Universitäts-Bibliothek zu Pesth, von dem Cardinal Pazmany 1635 gestiftet, befindet sich seit 1787 in einem ehemaligen Franciscanerkloster und hat über 100,000 Bände. Ihr gegenwärtiger Bibliothekar ist der gelehrte Professor Dr. Toldi, der eigentliche Begründer der Ungarischen Nationallitteratur und Geschichtschreiber derselben.

3) Die Bibliothek der Ungarischen Akademie zu Pesth wurde von der Familie der Grafen Teleki angelegt und mit der Ungarischen Akademie der Wissenschaften verbunden, welche von einem Sohne des oben genannten Grafen

Széchényi dadurch gestiftet ward, dass er 60,000 Gulden dazu hergab, um die vaterländische Wissenschaft zu fördern. Das Beispiel dieses Grafen Stephan Széchényi, welcher zuerst den Antrag im Jahr 1817 machte, die Ungarische Sprache zur amtlichen Sprache zu machen, wirkte dergestalt, dass die Verehrer der Wissenschaft bald eine so bedeutende Summe zusammenbrachten, dass diese Akademie vollständig begründet werden konnte. Noch steht zwar diese Bibliothek, welche ebenfalls fortwährend durch solche Förderer der Wissenschaft bereichert wird, mit 75,000 Bänden in dem Nattner'schen Hause, wird aber nächstens in das neue Akademiegebäude verlegt werden, welches ebenfalls durch freiwillige Beiträge errichtet wird; zu ihm trug unter Anderen der Baron Sina 60,000 Gulden bei. Bibliothekar ist der gelehrte Hunfalvy, bekannt durch seine Forschungen über vergleichende Sprachkunde.

4) Die Bibliothek des Piaristen-Gymnasiums zu Pesth zählt an 13,000 Bände. —

5) Die Bibliothek der reformirten theologischen Hochschule in Pesth zählt an 34,000 Bände und 6) die Bibliothek der evangelischen Superintendenz zu Pesth bereits 8000 Bände.

Ausserdem ist 7) zu nennen die Bibliothek des National-Casino mit ungefähr 13,000 Bänden, meist für Geschichte und Politik. — In Ofen dagegen besitzt 8) das Ungarische Polytechnikum eine bedeutende Sammlung von Werken für exacte Wissenschaften, und 9) die Bibliothek des Minoritenklosters zählt an 14,000 Bände. Ferner ist zu nennen 10) die Bibliothek des reformirten Collegii zu Debrezin mit ungefähr 35,000 Bänden; 11) die Bibliothek des reformirten Collegii zu Saros-Patak mit 40,000 Bänden; 12) die Bibliothek der Rechtsakademie zu Presburg; 13) die Bibliothek der Rechtsakademie zu Kaschau und 14) die Bibliothek der Rechtsakademie zu Grosswardein. — 15) Die erzbischöfliche Bibliothek in Erlau, gegründet 1770 von Carl v. Esterhazy, ist grossartig und prachtvoll ausgestattet, mit 32,000 Bänden, besonders reich an Handschriften, auch Altdeutschen, und an neuerer Litteratur. Der gelehrte Rath Toldi in Pesth hat ihr eine Beschreibung gewidmet. — Es folgen nun 16) die erzbischöfliche Bibliothek zu Gran; 17) die zu Colocza und 18) die zu Fünfkirchen, welche letztere besonders reich an Handschriften ist.

19) Die Bibliothek der Benedictinerabtei von St. Martinsberg oder Mons Pannoniae, auch Abbas Montis Pannoniae genannt, ist die berühmteste aller Klosterbiblio-

theken in Ungarn mit 55,000 Bänden, die zugleich für die benachbarte Hochschule zu Raab bestimmt ist (wo wieder eine juristische Vorbereitungs-Facultät hergestellt werden soll), die von Benedictinern gehalten wird, in deren Museum zu Raab die Büste des Gelehrten aufgestellt ist, der den ersten Antrieb zu dem Studium der Ungarischen Sprache gab, obwohl er ein evangelischer Geistlicher war. — Daran schliessen sich 20) die Klosterbibliothek zu Vesprim und die zu Zircz, die beide sehr reich sind. Auch viele andere Klosterbibliotheken Ungarns besitzen nicht unbedeutende Sammlungen, worin der oben genannte Bibliothekar Toldi schon manche Rarissima, ja Unica gefunden hat. Das Gleiche gilt von den protestantischen Collegien und Gymnasien, wie allen Bisthümern, denn auch sie haben mehr oder weniger bedeutende Bibliotheken. Daran fügen wir die Siebenbürger National-museums-Bibliothek in Klausenburg mit 32,000 Bände, die Brückenthal'sche Bibliothek zu Hermannstadt von grossem Umfange, die Telekische Bibliothek zu Maros-Vasarhely im Sekler-Lande, welche wie die vorige öffentlich ist und einen in 4 Bänden gedruckten Katalog hat; — die Bischöflich Bathyanische Bibliothek zu Carlsburg, von grossem Umfange, auch mit Deutschen alten Handschriften, sowie Inschriften aus der alten Alba Julia; — die Bibliothek des Collegii der Unitarier zu Klausenburg; die Bibliothek des Lyceums zu Klausenburg, die des Gymnasiums zu Kronstadt, die des reformirten Collegii zu Maros-Vasarhely, — die des National-museums, wie auch der Rechtsakademie zu Agram in Croatien.

Schliesslich sind noch von Privatpersonen zu bemerken: die Bibliothek des Grafen Apponi in Neutra und die des Baron v. Prone in Acsa, des Oberinspectors der lutherischen Synode, dessen Grossvater bereits als bedeutender Botaniker viel dafür gethan hatte.

[886.] Die Bibliothek des Freistaates St. Marino.

Von dem Geheimrathe Neigebaur.

Die Stadt und der Freistaat St. Marino haben den Vorzug, ganz genau ihren Ursprung zu kennen. Der Berg Titano, 1425 Fuss über dem benachbarten Adriatischen Meere erhaben wurde von einem Steinarbeiter Marino, der im 3. Jahrhundert von Dalmatien hierher gekommen war, vielfach wegen seiner merkwürdigen Steinarten besucht, bis er sich dort als Einsiedler niederliess, welchem Beispiele Andere folgten. Um das Jahr 600 war hier bereits der Anfang der jetzigen Stadt vorhanden,

welche schon im Jahre 1100 sich als freie Stadt selbst verwaltete. Später hatte sich Cäsar Borgia derselben bemächtigt, doch nach seinem Tode vertrieben die Bürger seinen Statthalter. Noch 1739 wollte der Cardinal Alberoni sich dieser Stadt bemächtigen, allein der Papst nahm sich ihrer an. Auch Napoleon I. und Pius VII. (im Jahre 1817) erkannten die Unabhängigkeit dieses Freistaates an, der jetzt 9000 Seelen zählt und eine bewaffnete Macht von 60 Mann unterhält, so dass derselbe sich mit dem Fürstenthume Liechtenstein messen können dürfte. Die Stadt selbst hat nur 3000 Einwohner, die anderen wohnen in Gemeinden um den Berg Titano. Dieser kleine Staat hat die besondere Eigenthümlichkeit, dass er, auf diesen hohen steilen Berg beschränkt, nie die benachbarten Eroberungen zu fürchten gehabt hat, und daher auch von dem Germanischen Lehnwesen befreit geblieben ist, welches so viel Unheil über Italien gebracht und die Hierarchie grossgezogen hat, die nach und nach diesen kleinen Freistaat umgab, so dass er zu seiner Selbsterhaltung zur grössten Vorsicht genöthigt war. Diese ging so weit, dass man hier eine Buchdruckerei anzulegen nicht wagte, da bald mit dieser Erfindung die Ketzer-Verfolgungen anfingen und man fürchtete, dass hier bald alle für gefährlich gehaltenen Schriften würden gedruckt werden; wie bis 1848 die Männer des Fortschrittes sich nach Lugano oder Capo di Lago in der Schweiz aus Italien flüchten mussten, und bald nach der Einführung jener Erfindung in Italien in dem kleinen Soncino die bekannten Jüdischen Buchdruckereien entstanden, aber auch bald alle Freiheit verloren ging, indem die Inquisition dort damit anfing, 70,000 Bände zu verbrennen. Auf diese Weise besteht auch bis jetzt in diesem Freistaate keine Buchdruckerei, obwohl es an gelehrten Männern nicht fehlte, von denen wir nur den Fra Giov. Bertoldi nennen, welcher die Göttliche Comödie von Dante in Lateinischen Hexametern übersetzte. Auch Marino Calcigni war ein ausgezeichneter Staatsmann an dem hochgebildeten Hofe des Herzogs Friedrich von Urbino. Ebenso war der hier geborene Jacopo Istriani ein ausgezeichneter Feldherr und Constantin Bonelli zeichnete sich als Bischof auf dem Tridentiner Concil aus. Ignazio Belzoppi verfasste ein Heldengedicht, Il Bertuccino, welches, obwohl noch ungedruckt, ihm einen grossen Ruf verschaffte, und Antonio Onofri erwarb sich den Ehrennamen: Vater des Vaterlandes. S. Memorie storiche della Republica di S. Marino del Car. Delpigo; Firenze, 1843, III. Voll. und: Quadro storico statistico della Republica di S. Marino; Firenze, 1843, von Oreste Brizio aus Arezzo. — Einen prachtvollen Dom und mehre Klöster bauten zwar die Bürger dieses kleinen Staates, allein sie behielten eine freie Kirche in einem freien

Staate, wesshalb sie auch keinen Bischof wollten, um nicht durch einen solchen wie anderwärts um ihre Selbstverwaltung gebracht zu werden, sondern zwei auswärtigen Bischöfen die Verwaltung der geistlichen Angelegenheiten überliessen. Ihre Klöster aber thaten für die Wissenschaft bei aller Musse so wenig, dass auch aus denselben keine Spur einer Bibliothek hervorging, bis endlich ein hochgebildeter Mann aus der Nachbarschaft des Kirchenstaates, der reichen Familie Borghese angehörig, als Mann des Fortschrittes dort gemassregelt, sich hier niederliess. Dieser den Alterthumsforschern in Deutschland wohlbekannte Mann legte hier unter dem vielleicht am Romantischsten gelegenen Felsen-Garten seine Privat-Bibliothek an, und so entstand nach solcher Anregung vor 40 Jahren auch die öffentliche Bibliothek des Freistaates S. Marino, indem derselbe mehre ausgezeichnete Privatbibliotheken ankaufte und jährlich 200 Franken zu neuen Anschaffungen aussetzte; auch wurde dieselbe durch Geschenke von Mitbürgern, Freunden der Wissenschaft, vermehrt, und viele Fremde schenkten dieser Bibliothek eine Menge Werke aus Achtung für diesen 15 Jahrhunderte alten Freistaat. Zu diesen letzten Geschenken gehören auch die Sendungen von Napoleon III. im Jahre 1854, in Werken bestehend, die auf Kosten des Französischen Staates prachtvoll ausgestattet sind, wie z. B. Les Catacombes de Rome von Louis Perret. Auch der jetzige König von Italien beschenkte zum Zeichen seines Schutzes diesen Freistaat mit 2 Bomben-Mörsern.

Diese Bibliothek, welche länger in dem Regierungsgebäude aufbewahrt worden war, ist jetzt in dem Palaste Valloni in 3 Sälen würdig aufgestellt und alle Sonntage von 9 Uhr Morgens an den Lesern geöffnet. Sie zählt jetzt schon über 5000 Bände, enthält aber weder Handschriften noch Incunabeln. Bibliothekar ist der gelehrte Doctor Belluzzi, welcher zugleich dem Staatsarchive vorsteht. Vicebibliothekar ist Herr Gozi, den edelsten und ältesten Geschlechtern dieser Stadt angehörig; ihm verdankt die Bibliothek die Vollendung eines vollständigen systematischen Kataloges.

Das geheime Staats-Archiv befindet sich in dem Regierungsgebäude, geht aber nur bis in das 12. Jahrhundert zurück, weil damals die hiesigen Mönche, um sich mit den damals entstandenen Mönchsorden in Italien zu vereinigen, von hier nach S. Giovanni in Conca zogen, von wo sie das ursprüngliche Archiv nach S. Vitale mitnahmen. Als unter Napoleon I. die Klöster aufgehoben wurden, nahm der Pater Ziandrini das alte ursprüngliche Archiv dieses Freistaats mit nach dem Kloster von Praglia bei Padua und, nachdem auch dieses aufgehoben und mit dem Kloster der heiligen Justina verbunden

worden war, mit dahin, wo er starb. Der bekannte Geschichtschreiber Cantu hat dort wegen dieses Archives Nachforschungen angestellt, allein über S. Marino Nichts gefunden, und vermuthet, dass dies alte Archiv nach Wien gebracht worden sei.

Von anderen Bibliotheken ist nur die des Collegio Belluzzi einigermassen zu bemerken, dagegen ist die Privat-Bibliothek Borghesi von besonderer Bedeutung, welche dieser berühmte Archäologe von dem benachbarten Savigliano, wo sich die von dem Grafen Amati gestiftete Bibliothek von 5000 Bänden befindet, theils mit hierher brachte, theils hier mit grossen Kosten anschaffte. Denn dieser vornehme und reiche Mann lebte nur für die Alterthumswissenschaft, so dass seine hiesige Bibliothek für eine der reichsten in Europa im Fache der Archäologie gehalten wird. Er hat dieselbe seinem Neffen, dem Grafen Borghese-Manzoni, mit seiner reichen Münz-Sammlung vermacht, der noch minderjährig ist und dessen Vater, Graf Giacomo Manzoni, in Lugo selbst eine bedeutende Bibliothek besitzt und wegen der desfallsigen Liebhaberei wie auch wegen seiner Gelehrsamkeit der Bibliomane genannt wird. Schliesslich erwähnen wir noch, dass dieser Freistaat jetzt bei dem Aufschwunge Italiens ebenfalls bedeutende Beförderer der Wissenschaft besitzt, von denen wir besonders den Staatsrath P. Malpeli erwähnen müssen, der dem Einsender zu diesem Berichte sehr behilflich gewesen ist.

[887.] Die Leopardische Bibliothek zu Recanati.

Von dem Geheimrathe Neigebaur.

Die Stadt Recanati in der Mark Ancona, in dem Agro Piceno, soll ihren Ursprung von der Colonia Ricinensis haben, die, von den Gothen zerstört, nur noch Reste von einem Theater u. s. w. aufzuweisen hat. Der Geschichtschreiber des Bisthums Recanati hat aus der folgenden Zeit Nichts über diesen Ort zu erwähnen, bis Rainaldus 1239 von Gregor IX. hier als Bischof eingesetzt ward. S. De ecclesiis Recanatensi et Lauretana earumque episcopis commentarius Josephi Antonis Vogel, Canonici; Recanati, 1859; II. Voll. in 4. Das Gemeindearchiv brannte 1322 ab; doch ist bekannt, dass der Ort im 12. Jahrhunderte unter selbst gewählten Consuln gestanden hat und auf eigene Selbstvertheidigung angewiesen war, besonders als der kaiserliche Mundschenk Marquard von Anweiler aus der Gegend von Zweibrücken, hier als Verwaltungs-Beamter angestellt, diese ganze Gegend hart bedrückte. Da Kaiser Heinrich VI. nicht helfen wollte oder konnte, so nahm Innocenz III. 1198 sich dieser Stadt an. Nach fortwährenden Kämpfen mit den benachbarten Städten kam endlich Reinold, Herzog von Spoleto,

als kaiserlicher Vicar 1228 an, der im Sinne des Kaisers Friedrich II. handelte, so dass die Stadt Recanati sich in dem damaligen Streite zwischen dem Papste und dem Kaiser für den letzteren erklärte, in Folge dessen sie auch 1229 von ihm besondere Privilegien erhielt. Allein der Kaiser, von den Welfen verrathen, unterlag bekanntlich und Recanati fiel dem Papste anheim, der verstanden hatte, die Unsicherheit der Ritter-Treue für sich zu benutzen. Doch die Bürger-Treue führte bald diese Stadt dem Sohne des Kaisers, Manfred, im Jahre 1258 wieder zu. Allein mit der Niederlage Conradins durch die vom Papste herbeigerufenen Franzosen hörten die Kaiser auf in Italien zu herrschen, und das Schicksal der freien Reichsstadt Recanati war zu Gunsten des Papstes-Königs entschieden. Dennoch erklärte sich noch 1308 ein grosser Theil der Bürgerschaft für den Kaiser, so dass der Papst nach vielen Kämpfen, um die Anhänglichkeit der Bürger an dem Kaiser zu strafen, den Bischof von Recanati nach Macerata versetzte. Endlich aber unterlag nach hartem Kampfe 1322 diese kaiserlich gesinnte Stadt, und selbst ein im Jahre 1381 von den treuen Bürgern gemachter Versuch zu Gunsten des Kaisers missglückte. Dieser Widerwille gegen die geistliche Herrschaft hatte sich bis in die neueste Zeit erhalten, und ward ein Opfer derselben der hochgebildete Graf Leopardi, der berühmte Dichter und Philologe, den ersten Familien zu Recanati angehörig, welcher wegen seinen freisinnigen Ansichten, — denn die gebildetsten Geister sind stets für den Fortschritt — seit dem Jahre 1821 vielfach verfolgt wurde. Sein Vater, der Graf Monaldo Leopardi, welcher vor etwa 15 Jahren starb und der Stifter der erwähnten Bibliothek war, gehörte zu den reichen Italienischen unabhängigen Männern, welche ihr ganzes Leben der Wissenschaft widmen. Als einer der reichsten Gutsbesitzer, deren es in Recanati viele giebt, suchte er sich eine reichhaltige Bibliothek zu erwerben und widmete seine Zeit der Wissenschaft, was er um so eher thun konnte, da die Gutsbesitzer in Italien nicht grosse Feldwirthschaft selbst treiben, sondern ihre Güter in einzelnen Hufen verpachten und zwar so, dass der Pächter gewöhnlich die Hälfte der Ernte statt baaren Geldes abgiebt. Als Freund der Wissenschaften benutzte er also die Zeit der Aufhebung der Klöster unter Napoleon I., um seine Bibliothek zu vermehren, welche jetzt bis auf 24,000 Bände angewachsen ist. Besonders beschäftigte er sich mit Herausgabe alter Italienischer Handschriften, in deren Besitz er gekommen war, wie z. B. der Memorie di frate Giovanni di Niccoló de Camerino del secolo 1300, pubblicate del Conte Monaldo Leopardi; Pesaro, 1835. Auch machte er sich bekannt durch geschichtliche Untersuchungen über die

Zeit, wann das heilige Haus der Aeltern der Jungfrau Maria durch die Engel hierher gebracht worden, wo ein unzugänglicher Sumpf am Adriatischen Meere und der dichte Lorbeerwald auf den benachbarten Apenninen es damals möglich machte, dass heimlich ein solches Wunderhaus entstehen konnte. Doch konnte sich der sonst streng gläubige Graf Leopardi nicht mit dem Zeitpunkte einverstanden erklären, den die Legende gewöhnlich annimmt, und machte seine desfallsigen Forschungen bekannt. Ganz anderer Meinung war sein Sohn, Graf Jacob Leopardi, welcher nicht Alles glauben wollte, was die Kirche befiehlt, sondern als Dichter zugleich Philosoph und Philolog war. Seine Werke sind der gelehrten Welt hinreichend bekannt; doch konnte er bei solchen Ansichten nicht im Kirchenstaate bleiben, daher er meist im Auslande lebte und 1837 in Neapel starb. Während dieser Zeit setzte sein Vater Monaldo sein wissenschaftliches Leben fort, und zahlreich sind die von ihm hinterlassenen Handschriften, deren Bekanntmachung noch erwartet wird, und worüber bereits mit dem Buchhändler Le Monnier in Florenz Einleitungen getroffen worden sind. Diese Handschriften bilden eine bedeutende Reihe von Bänden, unter denen Uebersetzungen der Officien des Cicero und der Worte eines Gläubigen von La Menais zu bemerken sind. Ein so unermüdlicher Gelehrte wollte aber nicht blos für sich gesammelt haben, sondern er bestimmte auch in seinem Testamente, dass diese seine Bibliothek auf Verlangen Jedem geöffnet und als Familien-Fideicommiss stets in Ordnung gehalten werde. Sie befindet sich jetzt in dem bedeutenden Palaste dieser Familie in vier Zimmern sehr anständig aufgestellt. Die eines solchen Vaters würdige hochgebildete Tochter Monaldo's hält die Bibliothek in bester Ordnung und gestattet dem Willen des verstorbenen Gelehrten gemäss Jedem, der es wünscht, den Zutritt und die Benutzung. Der alphabetische Zettel-Katalog, sowie der systematische, nach welchem auch die Aufstellung der Bücher erfolgt ist, befinden sich in bester Ordnung. Die classische Litteratur ist so reich ausgestattet, dass unter Anderem eine grosse Anzahl der besten Ausgaben des Horaz hier gefunden wird. Besonders ist die Geschichte reichlich vertreten; auf litterarische Curiositäten hingegen scheint dieser gelehrte Sammler weniger gehalten zu haben, wesshalb über Incunabeln nichts Besonderes zu berichten ist. Die hier befindlichen Handschriften betreffen meist die Geschichte von Recanati und sind mehr aus neuerer Zeit; doch dürfte eine Handschrift der Trauerspiele Seneca's zu beachten sein, die 1409 gefertigt wurde, sowie mehre der alten Italienischen Litteratur angehörige Handschriften, welche als Testo di Lingua gelten.

Ueber das Leben des gelehrten Dichters und Philologen Jacob Grafen Leopardi, des Sohnes dieses Stifters der gedachten Bibliothek, finden sich umfänglichere Nachrichten in der bei Neuse in Sondershausen herauskommenden Zeitschrift: „Die Wissenschaft im 19. Jahrhundert“, in dem Aufsatze: „Italienische Zeitgenossen, von Noigebaur.“

Litteratur und Miscellen.

Allgemeines.

[888.] Serapeum hrsg. von Naumann. XXIV. Jahrgang. (S. oben Nr. 795.)

Das Hauptblatt enthält: Nr. 16. S. 241—56 Johann Friedrich Hekel. (I. Auszüge aus seinen noch ungedruckten Briefen.) Von Hofrath Dr. L. F. Hesse in Rudolstadt. Im Intelligenzbl. findet sich Nr. 16. S. 121—25 Zusätze zu dem Verzeichnisse von „Zeitungen“ des 16. Jahrhunderts. Von Dr. Tobias in Zittau. (Schluss folgt.)

[889.] Bulletin du Bouquiniste publ. par Aubry. 7e Année. 2e Semestre. (S. oben Nr. 797.)

Die beiden neuesten Nrr. 164 u. 165 enthalten zum überwiegenden Theile den Aubry'schen Lagerkatalog, in dem namentlich auf eine Suite von „Brochures relatives à l'histoire des villes et provinces de France“ aufmerksam zu machen ist. Sonst enthält von den beiden Nrr. nur 164 S. 598—601 eine Anzeige G. Brunet's von Simonnet's „Essai sur la vie et les ouvrages de Gabriel Peignot“ u. S. 601—2 „Encore un mot à propos de la Bibliothèque de J. A. de Thou, par Olivier Barbier“, ausserdem Nichts, was die Bibliographie näher interessirt.

[890.] Le Chasseur bibliographe publ. par François. II. Année. (S. oben Nr. 798.)

Nr. 10 enth., ausser dem Lagerkataloge des Herausg.'s, Folg.: S. 3—6 „Diane de Poitiers, Duchesse d'Étampes, par Paul P.“; S. 6—13 „Mélanges bibliographiques (Une excursion bibliographique en Allemagne; Manuscrit de Grégoire de Tours, de la Bibliothèque publique de Cambrai, par Louis Bethmann)“; S. 14—15 „Mélanges littéraires (Lettres de Chapelain, de l'Académie Française, relatives à Mademoiselle de Gournay)“; S. 15—18 „Correspondance“; S. 19—24 „Des ventes de livres à Rome et à Paris“; S. 24—27 „Bibliothèque de Colbert, du prix des livres en 1728. (6. et dernier article.)“

[891.] The American Publishers' Circular and Literary Gazette. Octavo Series. Vol. I. No. 11—12. October 1—15. S. 385—448. (S. oben Nr. 799.)

Ausser den auf Amerikanische u. Englische Litteratur bezüglichen Notizen u. Mittheilungen enthalten die beiden vorl. Nummern unter Anderem ein paar längere Pariser Correspondenzartikel, worin sich — worauf besonders aufmerksam zu machen ist — das Leben u. litterarische Wirken Geo. Friedr. Creuzer's besprochen findet.

Bibliographie.

[892.] Beilaeufige Gedanken eines Bibliothekares. Vortrag gehalten den 6. Januar 1848 von L. Preller, Oberbibliothekar in Weimar. S. Ausgewählte Aufsätze aus dem Gebiete der classischen Alterthumswissenschaft von Ludwig Preller. Herausgegeben von Reinhold Köhler. Berlin, Weidmann. 1864. 8. S. 523—43.

Aus dem Serapeum 1849 (s. Anz. J. 1848—49. Nr. 595) abgedruckt. Handelt vom Buche, seinem Wesen, Alter, Range etc. u. dem Umgange mit Büchern.

[893.] Die falschen und fingirten Druckorte. Repertorium der seit Erfindung der Buchdruckerkunst unter falscher Firma erschienenen deutschen, lateinischen und französischen Schriften. Von Emil Weller. Bd. I. enthaltend die deutschen und lateinischen Schriften. II. vermehrte und verbesserte Auflage. Leipzig, Engelmann. 1864. gr. 8. VIII, 333 S. Pr. 2 Thlr. 22½ Ngr.

Unter den glücklichen Auspicien Engelmann's, dessen Verlagsthätigkeit auf bibliograph. Gebiete namentlich als eine ebenso grossartige, wie erfolgreiche bekannt ist, tritt ein Werk von Neuem vor die Oeffentlichkeit, welches vor fünf Jahren (s. Anz. J. 1858. Nr. 401) sowohl in mässigem Umfange, als auch verhältnissmässig bescheidenem Gewande zum ersten Male zum Vorschein gekommen ist. Die fünf Jahre haben hingereicht, das Werk zu einem bei Weitem umfänglicheren zu machen, u. Engelmann hat für eine anständige Ausstattung gesorgt, die Nichts zu wünschen übrig lässt. Die maskirte Litteratur, wozu nicht blos einestheils die anonym und pseudonym (d. h. ohne oder unter falschen Verfassernamen) erschienenen Drucke, sondern auch anderentheils die ohne oder unter falscher Firma (Druck- oder Verlagsort, sowie Drucker oder Verleger) publicirten Schriften gehören, bildet eines der interessantesten, aber auch schwierigsten Kapitel der Bibliographie. Das grosse Interesse, welches dieses Kapitel den Bibliographen darbietet, ist die Ursache geworden, wesshalb man sich vielfach damit beschäftigt hat. Die Zahl der von der maskirten Litteratur handelnden Schriften ist keine geringe, aber fast alle diese Schriften beschäftigen sich ausschliesslich mit den anonymen u. pseudonymen Drucken, gleichviel ob desshalb, weil man diese Beschäftigung für inte-

ressanter oder für wissenschaftlich wichtiger u. lohnender, oder am Ende auch für weniger schwierig gehalten hat. Die Behandlung der ohne oder unter falscher Firma erschienenen Drucke ist seither eine sehr stiefmütterliche gewesen, u. doch dürfte gerade diesem Abschnitte des Kapitels der maskirten Litteratur weder ein ebenso grosses Interesse, noch auch eine ebenso grosse wissenschaftliche Wichtigkeit abzusprechen sein; dieser Abschnitt bietet nur etwas mehr Schwierigkeiten als der andere, weil weniger Vorarbeiten dazu vorhanden sind. Um so dankbarer ist daher jeder Versuch — gleichgiltig, von welcher Seite der Versuch gemacht wird — die Schwierigkeiten zu überwinden, und dem seither vernachlässigten Abschnitte eine seiner Bedeutsamkeit angemessenere Behandlung zu widmen, willkommen zu heissen. Der II. u. letzte Band des vorl. Werkes erscheint in einigen Monaten.

[894.] Weihnachts-Catalog. 1863. Eine Auswahl Deutscher Werke welche sich besonders zu Geschenken eignen. (VIII. vollständig ergänzte und verbesserte Auflage.) Herausgegeben und verlegt von der J. C. Hinrichs'schen Buchhandlung in Leipzig. kl. 4. 1 Bl. 36 S. Pr. n. 4 Ngr. (S. Anz. J. 1861. Nr. 732.)

Zerfällt, wie in den früheren Auflagen, in 2 Abtheilungen, von denen die erste eine Auswahl von Kinder- u. Jugendschriften, die zweite Schriften für Erwachsene enthält. Das Büchelchen hat sich seit seinem ersten Erscheinen im J. 1849 bei dem Publikum dadurch in Gunst zu setzen verstanden, dass es bei seiner Auswahl mit richtigem Takte nur das wirklich Empfehlenswerthe berücksichtigt hat. In dieser Beziehung wird sich auch die vorl. neue Auflage dem Publikum empfehlen.

[895.] Bibliotheca theologica. Verzeichniß der auf dem Gebiete der evangelischen Theologie nebst den für dieselbe wichtigen während der Jahre 1830—1862 in Deutschland erschienenen Schriften. Von Ernst Amandus Zuchold. 3. Lief. (Kalb—Origenes.) Göttingen, Vandenhoeck & Ruprecht. gr. 8. 641—960 S. Pr. n. 1 Thlr. 10 Ngr. (S. oben Nr. 372.)

Nun nur noch eine Lieferung, u. dann liegt das Werk vollständig vor. Es wird nicht fehlen, dass sich die Z.'sche „Bibliotheca theologica" unter den litterarischen Verkehrsmitteln des gelehrten, namentlich theolog. Publikums u. der Buchhändlerwelt einen dauernden Platz sichert; sie verdient denselben in jeder Hinsicht. Es giebt im Fache der Theologie eine sehr grosse Anzahl von Bibliographien, aber keine eignet sich besser als die vorl. dazu, den Bedürfnissen des gegenwärtigen litterar. Verkehres ziemlich vollständig Rechnung zu tragen. Zudem hat die vorl. Bibliothek den Vortheil, dass sie durch die halbjährlich erscheinenden Hefte der Ru-

precht'schen „Bibliotheca theologica“ (s. oben Nr. 804) stets ihre fortlaufende Ergänzung erhalten wird.

[896.] Deutsche Rechtsgeschichte. Von Friedrich Schuler-Libloy o. ö. Professor der Rechte etc. zu Hermannstadt. Mit 3 historisch-politischen Karten. Wien, Braumüller. gr. 8. VIII, 186 S. mit 3 Taf. Pr. n. 1 Thlr. 10 Ngr. Enth. am Schlusse der einzelnen Abschnitte: Buchkunde.

Die „Buchkunde“ ist reich, aber bibliographisch ungenau.

[897.] A Contribution towards an Index to the Bibliography of the Indian Philosophical Systems. By Fitzedward Hall, M. A., Inspector of Public Instruction, Saugor and Nerbudda Territories. Published by order of the Gov't N. W. P. Calcutta, print. by Lewis. 1859. 8. 3 Bll. 236 S. Pr. n. 3 Thlr. 18 Ngr.

Der Verf., früher Professor am Colleg zu Benares, hat seinen dortigen Aufenthalt, sowie seinen späteren zu Saugor dazu benutzt, aus den handschriftl. Schätzen der dasigen Bibliotheken ein Verzeichniss der auf die „Indian Philosophical Systems“ bezüglichen Stücke zusammenzustellen, und zugleich eine Uebersicht der in Druckschriften befindlichen Stücke gleicher Art damit zu verbinden. Letztere sind verhältnissmässig nur sehr wenige, in der Hauptsache bilden den Gegenstand des Buches die handschriftl. Mittheilungen, die einestheils natürlich an sich dem Publikum sehr schätzbar sein müssen, weil sonst gewiss nur sehr Wenige Kenntniss davon erhalten würden, und anderentheils aus dem Grunde von Seiten des Publikums Anerkennung verdienen, weil sie, wie es wenigstens scheint, mit Fleiss u. Sorgfalt zusammengetragen u. verarbeitet sind.

[898.] * Alphabetisches Sachregister der wichtigsten technischen Journale für den Zeitraum vom 1. Juli bis 31. December 1862 & vom 1. Januar bis 30. Juni 1863. Von D. Philipp. Berlin, Mittler & Sohn in Comm. gr. 8. 57 u. 55 S. Pr. à 12 Ngr. (S. Anz. J. 1862. Nr. 875.)

Brauchbar.

[899.] Bibliotheca Erfurtina. Erfurt in seinen Geschichts- und Bild-Werken, vorgeführt von Karl Herrmann, Stadtrath a. D. etc. Erfurt, Selbstverlag des Verf.'s (Villaret in Comm.) gr. 8. XII, 500 S. Pr. n. 1 Thlr. 10 Ngr.

Ueber Das, was das vorl. Buch wolle, und was nach dem Verf. keiner weitläufigen Erklärung bedürfe, schreibt das Vorwort, das Buch sei „das Verzeichniss eines grossen Bücherschrankes, der Erfurter Geschichte hiesse, und der zum ersten Male gründlich geordnet werde.“ Oder mit anderen Worten. Das Buch enthält, ausser einer Einleitung, welche 1) von der Geschichtschreibung Erfurts, 2) von dem Erfurter

Archive, 3) vom Erfurter Aktenwesen, und 4) von den Sammlungen Erfurter Geschichtswerke handelt, eine in 16 Abschnitte getheilte Uebersicht von handschriftlichen u. gedruckten Werken u. Aufsätzen über die Erfurter Geschichte. Der dem Buche zum Grunde liegende Plan ist ganz gut, u. der Verf. ist zudem mit anerkennenswerthem Fleisse bemüht gewesen, die für seinen Plan dienlichen Materialien in grosser Fülle zusammenzubringen; es will aber scheinen, als ob der Verf. die zur zweckmässigen Verarbeitung der Materialien erforderliche Gewandtheit u. bibliograph. Sachkenntniss nicht besessen, wenigstens nicht überall gezeigt habe.

[900.] Biographisches Lexikon des Kaiserthums Oesterreich rc. Von Dr. Constant von Wurzbach. Th. X. Mit zwei genealogischen Tafeln. Wien, aus der k. k. Hof- u. Staatsdruckerei. 8. 1 Bl. 514 S. mit 2 Taf. Pr. n. 2 Thlr. (S. oben Nr. 285.)

Reicht von Jabłonowski bis Karolina.

[901.] Geschichte Kaiser Friedrichs des Zweiten und seiner Reiche 1212 bis 1235. Von Dr. Eduard Winkelmann, Oberlehrer rc. zu Reval. Berlin, Mittler u. Sohn. 8. Handelt S. 7—24 von den Hülfsmitteln und Quellen.

Keineswegs erschöpfend.

[902.] * De Joanne Musaeo Theologo Jenensi. Oratio quam ad memoriam augustanae confessionis ex lege beneficii Lynkeriani pie recolendam die 30 m. Maii a. 1862 in templo Paulino academico habuit Franciscus Guilelmus Buck Hamburgensis Philosophiae Doctor etc. Accedunt annotationes ad vitam et scripta Musaei illustranda et librorum ab eo confectorum catalogus. Jenae, Döbereiner. 8. ⅓ Thl. 62 S. mit 1 geneal. Tab.

Das ziemlich genaue Schriftenverzeichniss des M. (geb. 1613, gest. 1681) ist S. 50—61 enthalten u. umfasst 77 Nrr., wovon 1—72 während des Lebens des Verf.'s mit Jahrzahl u. 73—74 ohne J., 75—77 aber nach des Verf.'s Tode erschienen sind. — 1. —

[903.] Verzeichniss der Schriften Ludwig Preller's. S. Ausgewählte Aufsätze der classischen Alterthumswissenschaft von Ludwig Preller. Herausgegeben von Reinhold Köhler. Berlin, Weidmann, 1864. 8. S. 543—50.

Hoffentlich vollständige Uebersicht aller selbstständig erschienenen Schriften, Dorpater Universitätsprogramme, Aufsätze in Encyklopädien, Gesellschaftschriften u. Zeitschriften.

[904.] * J. M. Quérard, Auteur de la France et de la Littérature française contemporaine; par Alph. Le Roy, Professeur ord. à l'Université de Liége. (Extrait du Journal la Meuse du 13 Août 1863. Liége. (Paris chez Aubry.) 8. 8 S. (Nur 25 Exempl.)

Hierüber vgl. Bibliogr. de la France, Chronique Nr. 43. S. 178—79.

Buchhändler- und antiquarische Kataloge.

905.] Journal für Österreich's Leihbibliotheken. I. Jahrgang. Verleger und verantwortlicher Redakteur: Albert Last in Wien. 4. Monatlich 1 Nr. à 1—1½ B. Gratis in Oesterreich, 1 Thlr. für 20 Nrr. im Auslande.

Hauptsächlich für geschäftliche Zwecke.

[906.] LXXIV. Catalogue d'une belle collection de Musique ancienne en vente chez A. Asher & Co. (Albert Cohn & D. Collin.) Berlin. 8. 26 S. 267 Nrr.

Eine sehr werthvolle kleine Sammlung, gut verzeichnet.

[907.] No. I. Antiquarisches Bücherlager von Max Auerbach in Carlsruhe. — Geschichte, Biographie, Geographie, Reisen, Alterthumskunde etc. 8. 32 S.

Grösserentheils Deutsche Litteratur.

[908.] * General Law Catalogue of Robert Clarke & Co., Law Booksellers, Publishers, and Importers. Cincinnati, Ohio. August. 8. 117 S.

Der „American Publishers' Circular" schreibt: „It contains classified lists of the Federal and the State Reports, Statutes and Digests, an Alphabetical Index to the American Reporters and Reports, an enumeration of the American Editions of British Reports, a Chronological list of the English, Scotch, Irish, and Canadian Reports, together with an ample alphabetical Index."

[909.] Nr. 55. Verzeichniss antiquarischer Musikalien zu wohlfeilen Preisen: Pianoforte-Musik enthaltend, ausgegeben von der J. D. Class'schen Buchhandlung (C. F. Schmidt) in Heilbronn a. N. kl. 8. 28 S.

Schliesst sich an die beiden vorhergehenden Nummern (s. oben Nr. 823).

[910.] Nr. 1. Antiquarisches Bücherlager von Fr Cruse's antiquar. Buchhandlung (Gustav Othmer) in Hannover. — Abtheilung: Jurisprudenz, Staats- und Finanz-Wissenschaft, Politik, Statistik, National-öconomie, Hannoverana et Brunsvicensia. 8. 1 Bl. 41 S. 1118 Nrr.

Grösstentheils Deutsche Litteratur.

[911.] Nr. 8. Catalogue de Livres anciens, rares et curieux, qui sont en vente à la Librairie ancienne et moderne de Duquesne, à Gand. 8. 209—40 S. 2146—2511 Nrr.

Enth. viele ausgesuchte Werke aus bekannten älteren Holländ. Pressen etc.

[912.] Verlags-Katalog von F. H. Erler (G. Faber'sche Buchhandlung) in Mainz. October. 8. 16 S.

Alphabetisch, gut redigirt. Hauptsächlich Schriften f. Schule u. Unterricht, Belletristik.

[913.] 119. Bücher-Verzeichniss von R. Friedländer & Sohn. Berlin. — Entomologie. (1864.) 8. 12 S.

120. Bücher-Verzeichniss etc. — Zoologie. 1864. 8. 48 S.

Sehr beachtenswerth, u. namentlich reich an grösseren Bibliotheks- u. Kupferwerken.

[914.] Verzeichniß etlicher Druckschriften, welche sonderliche Rechtshändel der thüring. Staaten und Fürsten, Verträge u. dergl. enthalten, u. bisher nicht in den Handel gekommen, jetzt aber zu haben sind in der Buchhandlung von C. Frommann in Jena. 8. 1 Bl.

Bibliographisch ziemlich genaue Verzeichnung von 25 Druckschriften des XVIII. Jhrhdts.

[915.] Verzeichniss werthvoller Verlags- und Partie-Artikel aus verschiedenen Fächern der Literatur, welche von Isaac St. Goar, in Frankfurt am Main, zu beziehen sind. 8. 1 Bl. 23 S. 502 Nrr.

Alphabetisch. Hauptsächlich Geschichtliches u. Philologisches.

[916.] Antiquarischer Anzeiger Nr. 1—3 von Isaac St. Goar in Frankfurt am Main. 8. à 16 S. Zusammen über 1400 Nrr.

Enth. vermischte ältere u. neuere Litteratur.

[917.] No. 1—6. Antiquarische Monatsblätter von Ludolph St. Goar in Frankfurt a. M. Mai-October. 8. 48 S.

Enth. vermischte ältere u. namentlich neuere Litteratur.

[918.] Catalog Nr. 1. des Antiquarischen Bücherlagers von P. Jolowicz, früher J. L. Moses in Posen. 8. 38 S. 880 Nrr.

Enth. hauptsächlich Theologie u. Philologie; nächstdem Philosophie, Hebraica, etc.

[919.] No. 127. Bücher-Verzeichniss über Werke aus dem Gebiete der Theologie und Philosophie, welche bei Theodor Kampffmeyer in Berlin zu haben sind. 8. 1 Bl. 62 S.

No. 128. Desgl. über Werke aus dem Gebiete der Philologie u. Alterthumswissenschaft, etc. 8. 1 Bl. 34 S.

No. 129. Desgl. über Werke aus dem Gebiete der Geschichte, Geographie, Reisen, Militairwissenschaften und Kriegsgeschichte etc. 8. 1 Bl. 50 S.

Die Verzeichnisse empfehlen sich, wie früher, durch billige Preise.

[920.] Neunundsechzigster Katalog von L. F. Maske's Antiquariat in Breslau. — Geschichte und ihre Hülfswissenschaften. I. Abtheilung. Einleitungsschriften, Geschichtliche Hülfswissenschaften, Geschichte Deutschlands (mit Ausschluss von Preussen). — II. Abtheilung. Geschichte Preussens. 8. 1 Bl. 52 S. & 1 Bl. 31 S. Zusammen 1882 Nrr.

Empfielt sich durch werthvollen Inhalt und gute Redaction.

[921.] Verlags-Katalog von Heinr. Mercy in Prag. September. 8. 8 S.

Alphabetisch, gut redigirt. Hauptsächlich Technologisches und Austriaca.

[922.] 53. Verzeichniß gebundener Bücher aus der Philologie, Alterthumskunde, Mathematik, Astronomie, Geschichte, Geographie, Topographie, Belletristik und ausländischen Literatur, welche bei J. D. Meusel & Sohn in Coburg zu haben sind. 8. 1 Bl. 82 S. c. 2700 Nrr.

Deutsche gewöhnlichere Litteratur. — Ebenso im 52. Verzeichnisse, medicinisch-, chirurgisch-, thierärztlich-, pharmaceutisch-, chemisch- u. naturwissenschaftlichen Inhaltes. (8. 1 Bl. 42 S. c. 1100 Nr.)

[923.] XXII. Verzeichniss naturwissenschaftlicher und mathematischer Werke aus dem antiquarischen Lager von Albert Moser in Tübingen. 8. 1 Bl. 73 S. c. 2000 Nrr.

Der grössere Theil der Bücher betrifft Naturgeschichte.

[924.] Catálogo general de la Librería de Moya y Plaza. Madrid. — Seccion de Medicina, alopática y homeopática, Cirugia, Farmacia y Veterinaria. 8. 8 Bll.

Neuere Spanische Litteratur.

[925.] 107. Verzeichniß über bauwissenschaftliche Werke. Mathematik, Mechanik, Hydraulik, Technologie und andere gemeinnützige Schriften, Bauzeichnungen, Vorlegeblätter für Gewerbe- und andere Zeichenschulen, welche bei J. G. Müller in Gotha zu haben sind. 1864. kl. 8. 24 S. 844 Nrr.

Gewöhnliche Deutche Litteratur.

[926.] * Catalogue of Military, Naval, and Scientific Books published by D. Van Nostrand. New-York. 8. 36 S.

Unter ähnlichen Katalogen besonders hervorzuheben.

[927.] Verzeichniss Nro. 42. des antiquarischen Bücher-Lagers der Otto'schen Buchhandlung in Erfurt. — Geschichte und Landeskunde Deutschlands. 8. 1 Bl. 61 S. 1820 Nrr.

Sowohl nach Inhalt als nach Redaction bemerkenswerth.

[928.] The Museum. A Catalogue raisonné of Rare, Valuable and Curious Books, offered for cash by Bernard Quaritch. October & November. 8. 1 Bl. 49 S. & 1 Bl. 40 S.

Die in neuerer Zeit unter dem Titel „the Museum“ monatlich ausgegebenen Q.'schen Antiquarkataloge (die beiden vorl. bilden in der ganzen Reihenfolge Nr. 200 u. 201) enthalten, mit Ausschluss der gewönlicheren Litteratur, meist nur eine Auswahl von, sei es durch Alter, oder äussere Ausstattung oder auch Seltenheit und wissenschaftliche Bedeutsamkeit werthvolleren Werken.

[929.] No. 8. Bücher-Verzeichniß über Werke aus dem Gebiete der Mathematik und Astronomie, Naturwissenschaft, Medicin, Forstwesen, Haus-

und Landwirthschaft, Gärtnerei u. Thierheilkunde, Technologie und Baukunst, welche bei Ernst Nolle in Potsdam zu haben sind. 8. 1 Bl. 30 S.

Deutsche Litteratur.

[930.] No. 9. **Antiquarischer Catalog von Carl Rümpler in Hannover.** 8. 55 S. 1771 Nrr.

Vermischte, meist neuere Deutsche Litteratur.

[931.] Nr. 8. **J. Scheible's Antiquariat in Stuttgart.** 16. 1009—1152 S. 1380 Nrr. (S. oben Nr. 739.)

Enth.: Eranz., Engl., Ital., Span. u. Holländische Litteratur (Fortsetzung); Dissertationen u. Diverses.

[932.] **Catalog CCIII. des antiquarischen Bücherlagers von H. W. Schmidt, Antiquariats-, Sortiments-, und Verlagsbuchhändler in Halle a. S.** — Geschichte. 4. Abth. 8. 1 Bl. 50 S. 16060—16929 Nrr.

Catalog CCV. des nämlichen Bücherlagers. — Literatur. II. Abth. 8. 1 Bl. 44 S. 6234—9182 Nrr.

Catalog CCVII. desgl. — Militaria. 8. 1 Bl. 14 S. Ueber 600 Nrr.

Die II. Abtheilung der Litteratur enth.: Kunst, Musik, Altdeutsch, alte Drucke u. s. w.

[933.] **Bibliotheca theologica. Catalog No. 38** als 1. Theil der theologischen Abtheilung in Octav und kleineren Formaten, welcher die Autoren von A. bis Ges. enthält. **Ferdinand Schmitz Antiquar in Elberfeld.** 8. 1 Bl. 40 S.

Deutsche ältere und neuere Litteratur.

[934.] No. 3—7. **Catalogue de Livres anciens, rares et curieux, qui sont en vente à la Librairie ancienne et moderne d'Aug. Schnée, Éditeur et Libraire Commissionnaire, Bruxelles et Leipzig.** Mars — Juillet. 8. à 1—2 B.

Enth. vermischte, grösstentheils Franz. Litteratur.

[935.] No. 2—4. **Antiquarischer Anzeiger von Felix Schneider in Basel.** 4. à 1 B.

Enth. meist Deutsche Litteratur.

[936.] LXXXXVI. **Catalog der Antiquariats-Buchhandlung von B. Seligsberg in Bayreuth, enthaltend: Werthvolle Werke aus verschiedenen Wissenschaften.** November. 8. 1 Bl. 50 S. 997 Nrr.

Fast ausschliesslich Deutsche Litteratur.

[937.] Nr. 136—137. **Katalog des Antiquarischen Bücher-Lagers von A Siegfried in Zürich.** 8. 1 Bl. 106 S. & 1 Bl. 86 S. Zusammen 7367 Nrr.

Verdient Beachtung. Nr. 136 enthält hauptsächlich Naturwissenschaften, Medicin, Technologie und Mathematik; Nr. 137 Belletristik.

[938.] No. LVIII. Auswahl grösserer Werke aus dem antiquarischen Lager von J. A. Stargardt in Berlin. 1864. 8. 16 S.

Meist ältere Werke.

[939.] Catalogue de la Librairie Tross. No. V. A. u. d. Tit.: Catalogue de Livres anciens. Paris. 8. 1 Bl. 113—206 S. 1113—2076 Nrr.

Unter den werthvolleren und selteneren Werken, die im vorl. Kataloge in ziemlicher Anzahl anzutreffen sind, verdienen folg. besonders hervorgehoben zu werden: Breydenbach sanct. peregrinat. (Mogunt. 1486. fol.) 300 Fr.; Caesarii Heisterbac. Dialog. miracul. (Colon. ante 1470. kl. fol.) 100 Fr.: Cervantes Don Quixote (Madrid 1780. 4. 4 Voll.) 160 Fr.; Dati, il padre al figlio et al spirito ec. (S. l. et a. circa 1471. kl. fol.) 260 Fr.; Montaigne Essais (Paris 1588. 4.) 250 Fr. Erste vollständ. Ausgabe; Psalterium latine (Herbipoli circa 1475. fol.) 140 Fr. Auch ein paar Mss: Otto Frisingensis. Chronicamundi etc. aus dem Anfange des XV. Jhrhdts, 500 Fr., und Vitae sanctorum Hannoniae et aliorum aus dem Anfange des XI. Jhrhdts., 500 Fr. Nächstdem ist auf eine grössere Suite kleinerer Originalschriften zur Franz. Geschichte aufmerksam zu machen.

[940.] Nr. XXI. Verzeichniss einer Sammlung antiquarischer Bücher, Karten, Kunstsachen und Musikalien, welche in der Buchhandlung von Carl Villaret in Erfurt zu haben sind. 8. 1 Bl. 46 S. 1157 Nrr.

Meist neuere Deutsche Litteratur aus verschiedenen Fächern — mit Ausnahme der theologischen u. philologischen, worüber ein eigenes Verzeichniss Nr. XX (16 S. 417 Nr.) ausgegeben worden ist.

[941.] Catalog XVIII. des Antiquarischen Bücherlagers von Friedrich Wagner in Braunschweig. — Theologie. Philosophie. Pädagogik. 8. 1 Bl. 54 S. 1430 Nrr.

Schliesst sich an den oben Nr. 851 angeführten Catalog, und enthält gleich diesem grösstentheils Deutsche Litteratur.

[942.] Verzeichniss neuerer Verlagswerke von T. O. Weigel in Leipzig. Als literarischer Wegweiser für die Freunde Deutscher Literatur. — Geschichte. Kunst- und Literaturgeschichte. Kunstwissenschaft. Architektur. Naturwissenschaften. Philosophie. Technologie. kl. 8. 2 Bll. VIII, 36 S.

Raisonnirende Buchhändleranzeigen von bemerkenswertheren Verlagswerken aus der Zeit der letzten fünf Jahre.

Auctions-Katalog.

[943.] Catalog mehrerer zum Theil hinterlassenen guten Sammlungen von Kupferstichen, Radirungen, Holzschnitten, Kupferwerken, Kunstbüchern, dabei die fast vollständigen Werke von G. F. Schmidt

und J. A. Klein, seltene Russische Portraits etc. welche den 23. November zu Leipzig öffentlich versteigert werden. (Rudolph Weigel's Kunst-Auction.) 8. VI, 112 S. 1958 Nrr.

Ausser den auf dem Titel genannten Russischen Portraits (c. 50 Nr.) kommen auch noch über 500 andere Portraits zur Versteigerung, die jedoch nicht einzeln verzeichnet sind.

Bibliothekenkunde.

[944.] Über die Berliner und die Vaticanischen Blätter der ältesten Handschrift des Virgil. Von G. H. Pertz. Aus den Abhandlungen der Königl. Akademie der Wissenschaften zu Berlin 1863. Hierbei drei Blätter in Licht-Steindruck. Berlin, gedr. in d. Buchdruckerei d. Kön. Akad. d. Wissensch. (Dümmler in Comm.) 4. 1 Bl. 97—116 S. mit 3 Taf. Pr. n. 1 Thlr. 15 Ngr.

Für Philologen und Paläographen von grösstem Interesse. Die Facsim.-Tafeln sind von schönster Ausführung.

[945.] Von der Bibliothek der kaiserlichen Leopoldino-Carolinischen deutschen Akademie der Naturforscher; von Carus. S. Wissenschaftliche Beilage zur Leipziger Zeitung Nr. 83. S. 361—62.

Näherer Bericht über die vom Präsidium der Akademie beschlossene Uebersiedelung der Vereins-Bibliothek vom Schlosse Poppelsdorf b. Bonn nach Dresden (s. oben Nr. 876.)

[946.] Die Accessionen der Königl. Universitäts-Bibliothek in Göttingen während des Jahres 1862. [Bekannt gemacht von Hoeck, Schweiger, Wüstenfeld.] Braunschweig, Leibrock. 8. VII, 133 S. Pr. n. 20 Ngr. (S. Anz. J. 1862. Nr. 827.)

Uebersicht der reichen Vermehrung, in wissenschaftl. Fächer abgetheilt, innerhalb dieser Fächer aber nicht weiter geordnet.

[947.] Erster Jahresbericht des Vereins von Freunden der Erdkunde zu Leipzig. 1861. Leipzig, Hinrichs in Comm. 1862. 8. Enth. S. 20—23: Verzeichniss der Karten- und Büchersammlung des Vereins von Freunden der Erdkunde. (Vom 11. März 1862.)

Die gleichzeitig 1861 mit dem Vereine selbst begründete Vereinsbibliothek ist gegenwärtig noch sehr klein und besteht zum grössten Theile aus Geschenken, namentlich der Hinrichs'schen Buchhandlung. Eine Fortsetzung des Verzeichnisses findet sich im zweiten Jahresberichte 1862. (Daselbst 1862. 8.) S. 25—27; der darin verzeichnete Zuwachs besteht ebenfalls meist aus Geschenken.

[948.] * Catalogue de la Bibliothèque de la Ville de Tournai. Tom. II. Tournai. gr. 8. 828 S.

Von Dr. A. Wilbaux herausgegeben.

[949.] Die hebräischen Handschriften in Italien, ein Mahnruf des Rechts und der Wissenschaft von Dr, Zunz. Berlin, Adolf & Co. 1864. 8. 20 S. Pr. n. 6 Ngr.

Klage u. Nachweiss, dass die zahlreichen in den Ital. Bibliotheken befindlichen Handschriften theils von Unkundigen überhaupt theils in einer Weise katalogisirt sind, die hinter den Anforderungen der jetzigen bibliogr. Leistungen weit zurückbleibt.

[950.] Auszug aus den Jahresberichten der St. Petersburger Kaiserlich öffentlichen Bibliothek für 1861 und 1862 auf Befehl S. M. des Kaisers bekanntgemacht von dem Director der Bibliothek Geheimrath Delianoff. St. Petersburg, Buchdruck. d. Kais. Akad. d. Wissenschaft. gr. 8. 25 S. (S. Anz. J. 1861. Nr. 695.)

Der vorliegende Jahresbericht, die erste derartige Publikation des neuen Direktors u. Nachfolgers Korff's schliesst sich sowohl der Zeit als der Form nach genau an die Korff'schen Berichte an. Gleich diesen handelt auch der vorl. neue Bericht in sechs Abschnitten: 1) von der Personal-Chronik — 2) von den Einkünften — 3) von neuen Einrichtungen — 4) von den Erwerbungen — 5) von den bibliothekarischen Arbeiten — 6) von der Benutzung der Bibliothek. Was den letzteren Punkt anlangt, so ist zu bemerken, dass im J. $\frac{1861}{1862}$ zur Benutzung der Bibliothek $\frac{8614}{4896}$ Billets ausgegeben, und dieselben $\frac{27,478}{33,460}$ mal benutzt worden sind, und zwar haben die Leser $\frac{29,766}{25,922}$ Bde in Russ. u. $\frac{14,015}{11,461}$ Bde in fremden Sprachen, ausserdem $\frac{417}{478}$ Handschriften verlangt. Von den sehr zahlreichen Bereicherungen der Bibl. sind folg. grössere Sammlungen besonders hervorzuheben: die 1180 Mss. und 50,000 gedruckte Bücher zählende Bibl. der Kais. Eremitage; die 7000 Bde Mss. und Bücher umfassende Bibl. Voltaire's, welche seither eine eigene Abtheilung der Kais. Eremitage gebildet hat; die 750 Bde starke Russische Büchersammlung Karatajeff's; die bekanntlich 1862 aus Staatsmitteln für 100,000 R. S. angekaufte Sammlung Althebr. Handschriften der Karaïten; eine Sammlung von 1510 photographischen Blättern, die Sevastianoff'schen Facsimilien von Handschriften der Athos-Klöster. Schliesslich bleibt zu erwähnen, dass der II. Theil des trefflichen Dorn'schen Kataloges der Orientalischen Handschriften vollständig ausgearbeitet u. zum Drucke fertig gemacht ist.

Privatbibliotheken.

[951.] Verzeichniß der nachgelassenen Bibliotheken der med. Dr. Beyel, Dr. Gall (Trier), Pfarrer Klein (Urfeld), Geh. Regierungsrath u. Kammerherrn Freiherrn von Münch-Bellinghausen, Baumeister Nohl, med. Dr. Pauls (Montjoie), Landgerichts-Rath Stein, Geh. Regierungs- u. Bau-Rath Zwirner ꝛc. ꝛc. welche den 23. November bei J. M. Heberle (H. Lempertz) in Köln öffentlich versteigert werden. gr. 8. 68 Bll. 3634 Nrr.

Enth. Geschichte, Medicin, Theologie, Jurisprudenz, Philologie etc.

[952.] Verzeichniss der hinterlassenen Bibliotheken der Justizrath Weichsel in Magdeburg, Advokat Kintschy in Leipzig, Professor Dr. Sucro in Magdeburg, welche nebst einem Theile der von E. F. Mooyer in Minden nachgelassenen Bibliothek sowie einem Anhange von Musikalien am 23. November von List & Francke in Leipzig öffentlich versteigert werden sollen. 8. 1 Bl. 281 S. 5898 Nrr. Bücher u. 804 Nrr. Musikalien.

Enth. Jurisprudenz, Theologie, Philologie, Naturwissenschaften u. Mathematik, Schöne Wissenschaften u. Künste, hauptsächlich aber Geschichte. Letzteres Fach ist sehr reichhaltig und übersichtlich zusammengestellt.

[953.] Catalogus der Bibliotheken over Theologie en Oude Letterkunde, nagelaten door wijlen de Dr. B. Nachenius Ir., Ds. H. Ruys en Ds. A. V. D. Brandhoff Ezn., Predikanten bij de Herv. gemeenten te Maassluis, Slijk-Ewijk en in Suriname, en C. J. E. Schook, Docent der Oude talen te Utrecht, welke verkocht zullen worden op 2 November door den Boekhandelaar T. de Bruyn te Utrecht. 8. 1 Bl. 80 S. 2894 Nrr.

Hauptsächlich für Theologie von besonderem Interesse. Der Katalog ist übersichtlich zusammengestellt.

[954.] * Catalogue de la Bibliothèque de M. le Chevalier B.*** (IV & V. Partie.) Paris, Labitte. gr. 8. VII, 176 S. 1500 Nrr. Auct. 16. Novbr. (S. oben Nr. 510.)

Sehr beachtenswerth.

[955.] * Catalogue d'une Collection de bons livres anciens et modernes, de littérature, d'histoire, etc., provenant de la Bibliothèque de M. B., dont la vente aura lieu le 9 novembre. Paris, Delion. 8. 61 S. 546 Nrr.

[956.] * Catalogue des livres composant la Bibliothèque de feu Edouard Carteron, homme de lettres, dont la vente aura lieu le 9 Novembre. Paris, Labitte. 8. VII, 48 S. 521 Nrr.

[957.] Catalogue de Livres et Documents rares et curieux sur la Franc-Maçonnerie et les Sectes qui en dépendent Templiers, Franc-Juges, anciens Rose-Croix, Illuminés, Quakers, Carbonari, Sociétés secrètes, etc... provenant de la Collection de feu J. Kiéner, 30° ∴ Chev ∴ Kad ∴ Auteur de plusieurs ouvrages Maçonniques, et de la Bibliothèque d'une ancienne Loge étrangère, dont la vente aux enchères publiques aura lieu le 3 Novembre. Paris, Claudin. 8. 1 Bl. 20 S. 236 Nrr.

Verdient sowohl um seines Inhaltes sowie seiner Redaction willen Beachtung.

[958.] 273. Verzeichniß von Büchern aus dem Nachlasse Sr. Hochwürden des Pfarrers Dr. Lapriz; zu haben bei Antiquar Friedrich Heerdegen in Nürnberg. Fol. 1 B.

Enth. Gesänge und Liederbücher, Liturgie und Musikalisches. Recht beachtenswerth.

[959.] Verzeichniß einiger Büchersammlungen, wovon die erste, zweite, vierte, fünfte und sechste Sammlung schönwissenschaftliche Werke, Medizin, Chemie, Physik etc. in deutscher, französischer, dänischer und lateinischer Sprache, die dritte Sammlung werthvolle botanische Werke aus der hinterlassenen Bibliothek des Dr. Steetz enthält, welche in Hamburg den 7. December öffentlich verkauft werden sollen. kl. 8. 1 Bl. 118 S.

Die aus dem Nachlasse des Dr. J. Steetz stammende, 1262 Nr. starke naturwissenschaftliche Abtheilung zeichnet sich besonders durch Reichthum an botan. Werken aus. Sonst findet sich im Kataloge die neuere Litteratur überhaupt mehrfach vertreten.

[960.] Catalogue XXIV. de S. Calvary et Cie., Berlin. — Catalogue d'une Collection précieuse de Livres de Physique et Chimie provenant de la Bibliothèque de M. H. Umpfenbach, ancien Professeur de l'Université de Giessen, en vente chez S. Calvary et Cie. à Berlin. 1863. 8. 1 Bl. 45 S. 2968—4631 Nrr.

Catalogue XXV. etc. — Catalogue d'une Collection précieuse de Livres d'Astronomie provenant de la même Bibliothèque etc. 1864. 8. 1 Bl. 50 S. 4632—6364 Nrr.

Wichtig an Inhalt u. recht gut redigirt.

Abdrücke aus Bibl.-Handschriften.

[961.] Bibliothek des Litterarischen Vereins in Stuttgart. — LXXI. Heinrich Mynsinger von den Falken, Pferden und Hunden herausgegeben von Dr. K. D. Hassler. Stuttgart, gedr. auf Kosten des Litt. Vereins. 8. 2 Bll. 98 S. (S. oben Nr. 521.)

Die von der bekannten Clara Hätzlerin in Augsburg 1473 gefertigte Handschrift befindet sich im Besitze des Herausg.'s zu Ulm.

Desgl. — LXXII. Der Veter Buoch nach einer Breslauer Handschrift herausgegeben von Hermann Palm. Daselbst. 8. 2 Bll. 107 S.

Das Breslauer Mss. ist die Abschrift eines älteren Originals, dessen Abfassung der Herausg. ins XIII. Jhrhdt. setzen zu dürfen glaubt.

Desgl. — LXXIII. Paul Flemmings Lateinische Gedichte herausgegeben von J. M. Lappenberg. Daselbst. 8. 2 Bll. 624 S.

Hauptsächlich nach der Wolffenbüttler Handschrift abgedruckt. Die Deutschen Gedichte sollen bald nachfolgen.

Desgl. — LXXIV. Reimchronik über Herzog Ulrich von Württemberg und seine nächsten Nachfolger zum ersten Mal herausgegeben von Eduard Freiherrn von Seckendorff K. Kammerherrn u. Archivsecretär in Stuttgart. 8. 2 Bll. 208 S.

Aus einer Handschrift der Kgl. öffentl. Bibliothek in Stuttgart.

[962.] **Journal et Mémoires de Mathieu Marais Avocat au Parlement de Paris sur la Régence et le Règne de Louis XV. (1715—1737) publiés pour la première fois d'après le manuscrit de la Bibliothèque Impériale Par autorisation de S. E. le Ministre de l'Instruction publique avec une introduction et de notes par M. de Lescure. Tom. I. Paris, Didot frères, fils et Cie. gr. 8. 2 Bll. 505 S. Pr. n. 1 Thlr. 20 Ngr.**

Die Einleitung handelt S. 1—102 von „Mathieu Marais, sa vie et ses ouvrages", woran sich noch als Anhang S. 103—150 „Correspondance de Mathieu Marais avec Madame de Merigniac" anschliesst.

[963.] The Pricke of Conscience (Stimulus Conscientiae) A Northumbrian Poem by Richard Rolle de Hampole. Copied and edited from Manuscripts in the Library of the British Museum, with an Introduction, Notes, and Glossarial Index by Richard Morris, Member of the Council of the Philological Society, etc. Berlin, Asher & Co. (London, Smith.) 8. 1 Bl. XLI, 328 S. Pr. n. 4 Thlr.

Linguistisch sehr interessant.

[964.] * Lettres inédites de René Sluse publiées par Stanislas Bormans. Extrait du Bulletin archéologique liégeois. Liége, typogr. Alvin-Bernard éditeur. gr. 8. 3 Bll. 31 S.

Von den 13 abgedruckten Briefen des berühmten Geometers R. Sluse an Peter Lambecius (wovon der Abdruck im Bulletin Tom. VI. S. 81—111 sich befindet) hat der Herausg. die Abschriften aus der Königl. Bibliothek in Kopenhagen durch Vermittelung des Dr. F. L. Hoffmann in Hamburg erhalten. — 1. —

[965.] Aus Detmold.

Das im Anz. J. 1860. Nr. 748 erwähnte Werk „Lippische Regesten. Aus gedruckten und ungedruckten Quellen bearbeitet von O. Preuss und A. Falkmann (Lemgo und Detmold, Meyer. 8°)" ist mit dem kürzlich erst erschienenen zweiten Bande abgeschlossen. Ich nehme bei dieser Gelegenheit gern Veranlassung, die Leser des Anz. auf das fleissige Werk, welches, wie schon erwähnt, wegen seiner im 1. Bande befindlichen „Literatur der lippischen Geschichte" für den Anz. besonderes Interesse hat, nochmals aufmerksam zu machen. Ich kann dabei aber auch nicht unterlassen, eine gewiss Manchem der Leser willkommene Bemerkung von Preuss im Bd. II. S. 443 hervorzuheben; dort ist nämlich in Bezug auf den Verf. des Gedichtes „Der Minnen Regel und Saal," einer poetischen Bearbeitung der drei letzten Bücher des bekannten „Tractatus amoris" des Cappellans Andreas, eine sehr beachtenswerthe Vermuthung aufgestellt. Die Wiener Handschrift v. J. 1404,

nach welcher F. X. Wöber in Wien 1861 das Gedicht herausgegeben hat, bezeichnet „Eberhardus Cersne“ aus „Minde“ als den Verf.; Wöber weiss jedoch nichts Näheres über diesen Mann anzugeben, während Bartsch statt Cersne „Cerlne“ gelesen, und dies mit v. d. Hagen als „Kellner“ gedeutet hat. Preuss bemerkt an der angeführten Stelle, dass der Verf. ohne Zweifel der urkundlich beglaubigten Familie der Zerssen, die um Minden herum begütert gewesen ist, angehört habe. Die Form des Familiennamens sei in den früheren Urkunden „Cersne“ oder „Zersne“ die gewöhnliche gewesen, und auch der Taufname „Everhard“ werde im Geschlechte der Zerssen mehrfach angetroffen.

[966.] Aus Frankfurt.

Der berühmte Herausgeber der Kaiserregesten, der Reichsgesetze von 900—1400, des Urkundenbuches der Stadt Frankfurt a. M. etc., Joh. Friedrich Böhmer, seit 1830 erster Bibliothekar der Stadt-Bibliothek, ist am 22. October 68 Jahre alt gestorben. (Wissensch. Beil. d. Leipz. Zeitg. Nr. 87. S. 384.)

[967.] Aus Hannover

werden im Verlage von Klindworth „Die Werke von Leibniz gemäss seinem handschriftlichen Nachlasse in der Königlichen Bibliothek zu Hannover. Durch die Munificenz Seiner Majestät des Königs Georg V. von Hannover ermöglichte Ausgabe von Onno Klopp“ erscheinen, und zwar vorläufig von der ersten, die historisch-politischen und staatswissenschaftlichen Schriften enthaltenden Reihe die beiden ersten Bände (à c. 24 Bog.), denen die übrigen in halbjährlichen Fristen nachfolgen sollen. Der Herausg. beabsichtigt die Leibniz'schen Schriften so objektiv wie möglich ans Licht zu bringen, und desshalb nur den Text selbst zu geben, die Einleitungen aber lediglich auf das nothwendig Erforderliche zu beschränken.

[968.] Aus Leipzig

ist im Verlage von O. A. Schulz erschienen: „Die Literatur der Schulprogramme, ihre Verwerthung für die Wissenschaft und ihre Concentration durch den Buchhandel. Eine Anregung von Dr. Reinhold Bechstein (1864. gr. 8. 15 S. Pr. n. 3 Ngr.),“ worauf ich die Leser des Anz. aus dem Grunde besonders aufmerksam mache, weil die darin besprochene Angelegenheit, wenn sie auch zunächst nur merkantilische Interessen berührt, doch auch für die Bibliographie nützlich zu werden verspricht.

[969.] Aus Leipzig.

Der Verein zur Feier des 19. October hat zur 50jährigen Gedenkfeier der Schlacht bei Leipzig in den Räumen der

Stadtbibliothek eine Ausstellung von Autographen und anderen auf die Völkerschaft Bezug habenden Gegenständen veranstaltet. Dieselbe hat sich durch ebenso grosse Reichhaltigkeit und Mannigfaltigkeit als seltenes Interesse der ausgestellten Gegenstände ausgezeichnet. Unter den 2—3000 Nr. ist eine bedeutende Anzahl von Handschriften der hervorragendsten Männer jener Periode der Gegenstand besonderer Beachtung gewesen.

(Wissenschaftl. Beil. z. Leipz. Zeitung Nr. 84. S. 367—68.)

[970.] Aus Leipzig

soll bei Voss von „Leipziger Katalog der im deutschen Buchhandel im Preise herabgesetzten Bücher, zugleich ein Repertorium des Börsenblattes für den deutschen Buchhandel" (s. Anz. J. 1862. Nr. 533) der VI. Band, die Jahre 1862—63 umfassend, in den ersten Monaten 1864 erscheinen.

[971.] Aus Paris

hat J. Rothschild, Editeur, angekündigt: „Hagen. Bibliotheca entomologica, ou Bibliographie des tous les ouvrages, journaux et brochures pupliés sur l'Entomologie depuis le XVIIIe siècle jusqu'à nos jours. 2 Vol. Pr. 28 fr." Meines Wissens ist von der bei Engelmann in Leipzig erschienenen Hagen'schen „Bibliotheca entomologica" (s. oben Nr. 548) eine Französiche Ausgabe nicht veröffentlicht worden, es ist vielmehr wahrscheinlich, dass der Französische Editeur — nach der in Frankreich leider nur zu oft üblichen und für die Bibliographie so nachtheiligen Weise — den Titel des deutschen Verlagswerkes übersetzt hat.

[972.] Aus Warschau.

Bei Gelegenheit der Plünderung des Zomoyski'schen Palastes soll die durch ihren Reichthum an philologischen Werken, namentlich aus der Orientalischen Litteratur, berühmte Bibliothek des Rektors der Warschauer Universität Professor Kowalewski, die Frucht mühsamer Forschungen und grosser Geldkosten, mit vernichtet worden sein.

(Augsb. allg. Zeit. Nr. 270. S. 4476.)

[973.] Nachweise über Recensionen etc.

von Schriften, welche im Anzeiger erwähnt worden sind.

Accessionen der K. Univers.-Bibliothek in Göttingen, s. Berl. Revue. Bd. XXXII, 4.

Al-Belâdsori Liber expugnationis regionum ed. de Goeje, s. Götting. gel. Anz. 34.

Ave-Lallement's Dr. Jungius aus Lübeck. Briefwechsel, s. Anz. f. Kunde d. Deutsch. Vorz. 5.

Bock's Wegweiser f. evangel. Volksschullehrer, s. Volksschulfreund 4. Monatsbl. f. kathol. Unterr. W. 4. Magaz. f. Pädag. 3. Allg. Schulztg. 15. Evang. Kirchen- u. Schulbl. f. Schlesien 1862. 45.
Brunet Manuel du Libraire etc., s. Lit. Centralbl. 1862, 49 u. 1863, 26. Bibliogr. de la France, Chronique 39.
Büchting's Repertorium über d. Verzeichnisse d. Hinrichs'schen Buchhandl., s. Börsenbl. f. d. Deutsch. Buchh. 30.
Catalog, Oesterreichischer, s. Oesterr. Buchhändl. Correspond. 1862, 35. 36 u. 1863, 21.
Catalogo di MSS. posseduti da Boncompagni, s. Beil. z. Augsb. allg. Ztg. 57.
Catalogue d. publications de la Biblioth. imp. publ. de St. Pétersbourg, s. Wolfsohn's Russ. Revue I, 2.
Chronik, Klingenberger, hrsg. von Henne v. Sargans, s. Anz. f. Kunde d. Deutsch. Vorz. 1862, 10.
Decisiones consulum Goslar. ed. Haenel, s. Lit. Centralbl. 1862, 51.
Delitzsch's handschriftliche Funde, s. Lit. Centralbl. 7.
De locis sanctis quae perambulavit Antonius Martyr ed. Tobler, s. Götting. gel. Anz. 41.
Didot Essai typograph. et bibliogr. sur l'hist. de la Gravure sur bois, s. Europa 31.
Dudik's Iter Romanum, s. Chilianeum 5.
Frankel's Dr. Bernhard Beer, s. Lit. Centralbl. 37.
Gildemeister's Hamann d. Magus Leben u. Schriften, s. Beil. z. Neuen Preuss. Ztg. 134.
Gödeke's Grundriss z. Geschichte d. Deutsch. Dichtung, s. Lit. Centralbl. 1862, 48. Central-Anz. f. Freunde d. Lit. 1862, 22. Volksbl. f. Stadt u. Land 1862, 98. Westermann's Monatsh. 1862, 76. Dresdn. Journal 1863, 279.
Gräfe's hippolog. Litteratur, s. Börsenbl. f. d. Deutsch. Buchh. 103. Illustr. landwirthschaftl. Dorfztg. 33.
Grässe's Orbis latinus, s. Kath. Lit. Zeitg. 22.
Grässe's Tannhäuser u. Ewiger Jude, s. Ben Chananja 1862, 46 f.
Grässe's Trésor de livres rares etc., s. Börsenbl. f. d. Deutsch. Buchh. 20.
Gutenäcker's Verzeichniss der Bayer. Programme, s. Oesterr. Vierteljahrschr. f. kathol. Theolog. I, 1.
Hagen's Bibliotheca entomolog., s. Börsenbl. f. d. Deutsch. Buchh. 1862, 146 u. 1863, 93.
Hansens Marienlieder hrsg. von Minzloff, s. Götting. gel. Anz. 33. Kathol. Lit. Ztg. 17.
Hardy's Catalogue of materials relat. to the history of Great Britain and Ireland, s. Augsb. allg. Ztg. 19.
Hausschatz, bibliographischer, s. Börsenbl. f. d. Deutsch. Buchh. 1862, 146 u. 1863, 106.

Heitz Notes sur la vie et les écrits de Schneider, s. Lit. Centralbl. 7.
Hinrichs'sches Verzeichniss der Bücher etc., s. Oesterreich. Buchhändl.-Correspondenz 24.
Hoffmann's Verzeichniss der Schriften des Erasmus, s. Heidelb. Jahrb. d. Lit. 1862, 46.
Housse's Faustsage u. historischer Faust, s. Heidelb. Jahrb. d. Lit. 4. 5. Berliner Revue XXXII, 10. Volksbl. f. Stadt u. Land 20.
Ibn-el-Athiri Chronicon ed. Tornberg, s. Götting. gel. Anz. 31.
Klüpfel's Wegweiser durch die Literatur d. Deutsch., s. Börsenbl. f. d. Deutsch. Buchh. 1862, 149. Kathol. Lit. Ztg. 1863, 10. Lit. Centralbl. 1863, 9.
Laspeyre's Geschichte der volkswirth. Anschauungen d. Niederländer u. ihre Litteratur, s. Lit. Centralbl. 9.
Legende der H. Margarete hrsg. von Holland, s. Lit. Centralbl. 37.
Lempertz' Bilderhefte z. Geschichte des Bücherhandels, s. Anz. f. Kunde d. Deutsch. Vorzeit 5. Lit. Centralbl. 4.
Lesehalle d. Deutschen Studenten zu Prag, s. Lit. Centralbl. 1862, 51.
Monumenta graphica medii aevi, s. Lit. Centralbl. 34.
Mort de Garin le Loherain publ. par Du Méril, s. Lit. Centralbl. 17.
Müldener's Bibliotheca geogr.-statistica, s. Petermann's geogr. Mittheilungen IX.
Mussafia's handschriftl. Studien, s. Kathol. Lit. Ztg. 9.
Potthast Bibliotheca histor. medii aevi, s. Allgem. Preuss. Ztg. 1862, 345. Schles. Ztg. 1862, 545. Deutsch. Museum 1862, 52. National-Ztg. 1862, 436. Wiener Wochenschr. f. Wiss. Octbr. 1862. Spenersche Ztg. 1862, 197. Vossische Ztg. 1862, 234. Köln. Ztg. 1862, 199. Neue Preuss. Ztg. Jul. 1862. Z. theol. Litbl. 1863, 48. Pred. u. Katechet 1863, 9. Liter. Handweiser 1863, 13. Kathol. Lit. Ztg. 1863, 14. Histor. Ztschrift 1863, 1. Anz. f. Kunde d. Deutsch. Vorzeit 1863, 5. Götting. gel. Anz. 1863, 22. Illustr. Ztg. 1863, 1027. Westermann's Monatsh. 1863, 11. Histor.-polit. Bl. LI, 12.
Reinwald Catalogue de la Librairie Franç., s. Börsenbl. f. d. Deutsch. Buchh. 32.
v. Reumont Bibliografia dei lavori sulla Storia d'Italia, s. Hamburg. Nachr. 120. Berliner Revue XXXIII, 4. Süddeutsche Ztg. 215. Deutsch. Museum 22. Rivista ital. 146. Oesterreich. Wochenschr. f. Wiss. 23. 26. Lit. Centralbl. 28. Magaz. f. d. Lit. d. Auslands 24. Allg. Augsb. Ztg. 160.
Sachsenspiegel hrsg. von Weiske, s. Lit. Centralbl. 1862, 52.

Salomo b. Abraham b. Adereth Leben u. Schriften hrsg. von Perles, s. Lit. Centralbl. 15.
Schimmer's Buchdrucker Han aus Wien, s. Kathol. Lit. Ztg. 2.
Schück's Aldus Manutius u. seine Zeitgenossen, s. Pädagog. Archiv 8.
Schulz' Adressbuch f. d. Deutsch. Buchh., s. Oesterreich. Buchhändl. Correspond. 7.
Seizinger's Theorie u. Praxis der Bibliothekwissenschaft, s. Börsenbl. f. d. Deutsch. Buchh. 118.
Steffenhagen Catalogus codd. mss. Biblioth. Regimont., s. Schletter's Jahrb. IX, 1.
Steffenhagen de inedito juris german. monumento, s. Lit. Centralbl. 8.
Theissing's liter. Wegweiser, s. Bl. f. lit. Unterhalt. 35.
Tlustek's pädagog. Wegweiser, s. Lit. Centralbl. 22.
Ueberweg's Grundriss der Philosophie, s. Central-Anz. f. Freunde d. Lit. 1862, 22.
Valentinelli Bibliografia del Friuli, s. Archiv. stor. Ital. N. S. XV, 1.
Weller's Annalen d. poet. National-Lit. der Deutschen, s. Lit. Centralbl. 1862, 48. Central-Anz. f. Freunde d. Lit. 1862, 22. Menzel's Litbl. 1863, 54. St. Galler Bl. 1863, 2. Anz. f. Kunde d. Deutsch. Vorzeit 1863, 5. Kathol. Lit. Ztg. 1863, 41. Wiss. Beil. z. Leipz. Ztg. 1863, 19.
Weller's altes Volkstheater d. Schweiz, s. Thuring. Ztg. 189.
Wolf's Katalog der Bibliothek des B. Beer, s. Ben Chananja 29. Mag. f. d. Lit. d. Auslands 27. Lit. Centralbl. 46. Deutsch. Museum 38. Fränkel's Monatsschr. 8. Blätt. f. lit. Unterhalt. 34.
v. Wolzogen, Aus Schinkel's Nachlass, s. Lit. Centralbl. 45.
v. Wurzbach's biograph. Lexikon des Kais. Oesterreich, s. Kathol. Lit. Ztg. 7.
Zeis' Literatur u. Geschichte der plast. Chirurgie, s. Wiener medicin. Jahrb. 1862, 6. Medicin. chirurg. Monatsh. 1863, 7. Allg. medicin. Centralztg. 1863, 50. Vierteljahrschr. f. d. prakt. Heilkunde 1863, 1.
Zeis' Rede z. Gedächtnisse v. Ammon's, s. Medicin. chirurg. Monatsh. 2.
Zingerle's Bericht über d. Wiltener Handschrift, s. Menzel's Litbl. 1862, 67.
Zuchold's Bibliotheca theolog., s. Börsenbl. f. d. Deutsch. Buchh. 1862. Z. theol. Litbl. 1863, 6.

ALLGEMEINE

IBLIOGRAPHIE.

MONATLICHES VERZEICHNISS

DER

tigern neuen Erscheinungen der deutschen und ausländischen Literatur.

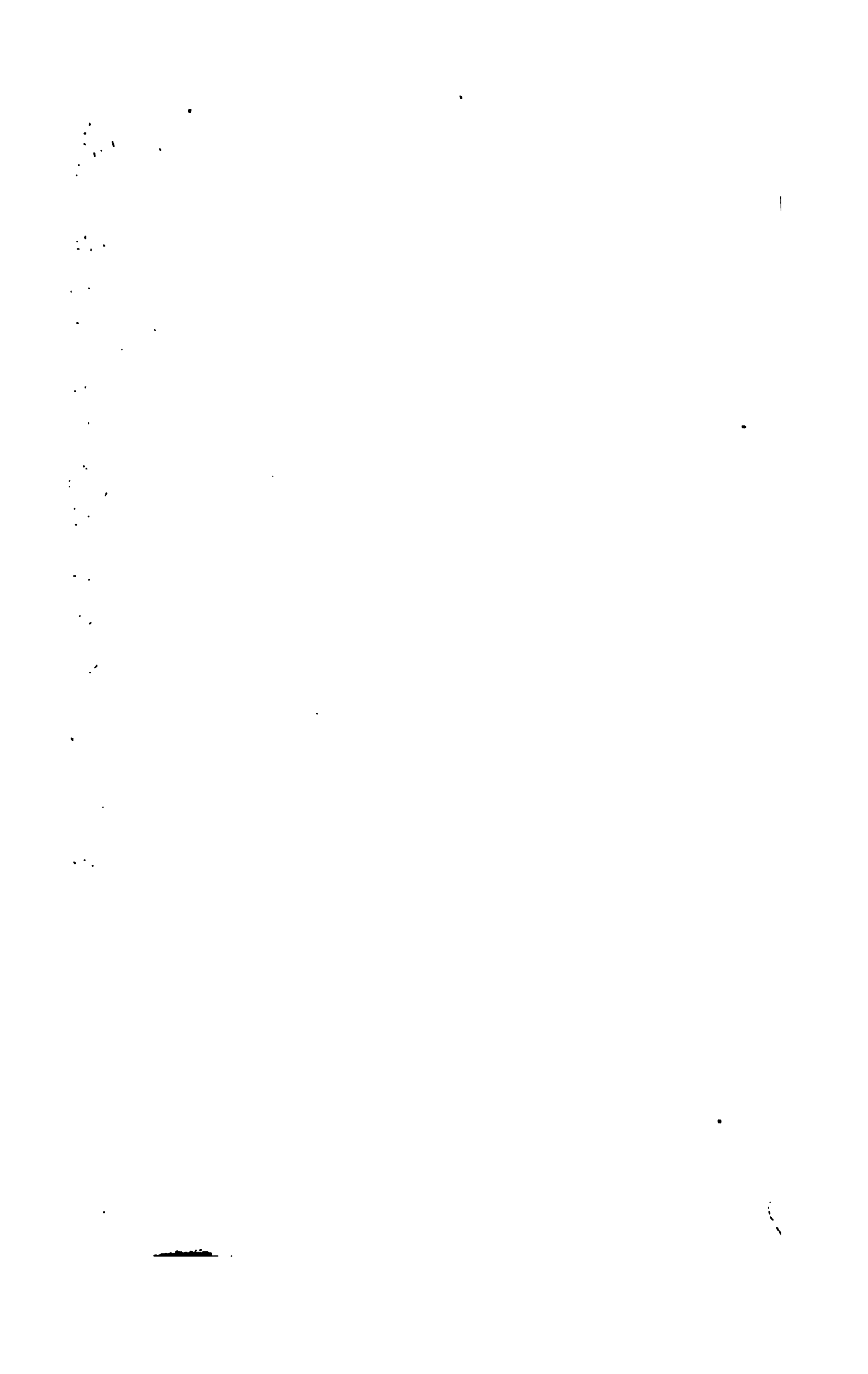
ACHTER JAHRGANG: 1863.



LEIPZIG:

F. A. BROCKHAUS.

1863.



REGISTER.

1863.

Bock's Wegweiser f. evangel. Volksschullehrer, s. Volksschulfreund 4. Monatsbl. f. kathol. Unterr. W. 4. Magaz. f. Pädag. 3. Allg. Schulztg. 15. Evang. Kirchen- u. Schulbl. f. Schlesien 1862. 45.
Brunet Manuel du Libraire etc., s. Lit. Centralbl. 1862, 49 u. 1863, 26. Bibliogr. de la France, Chronique 39.
Büchting's Repertorium über d. Verzeichnisse d. Hinrichs'schen Buchhandl., s. Börsenbl. f. d. Deutsch. Buchh. 30.
Catalog, Oesterreichischer, s. Oesterr. Buchhändl. Correspond. 1862, 35. 36 u. 1863, 21.
Catalogo di MSS. posseduti da Boncompagni, s. Beil. z. Augsb. allg. Ztg. 57.
Catalogue d. publications de la Biblioth. imp. publ. de St. Pétersbourg, s. Wolfsohn's Russ. Revue I, 2.
Chronik, Klingenberger, hrsg. von Henne v. Sargans, s. Anz. f. Kunde d. Deutsch. Vorz. 1862, 10.
Decisiones consulum Goslar. ed. Haenel, s. Lit. Centralbl. 1862, 51.
Delitzsch's handschriftliche Funde, s. Lit. Centralbl. 7.
De locis sanctis quae perambulavit Antonius Martyr ed. Tobler, s. Götting. gel. Anz. 41.
Didot Essai typograph. et bibliogr. sur l'hist. de la Gravure sur bois, s. Europa 31.
Dudik's Iter Romanum, s. Chilianeum 5.
Frankel's Dr. Bernhard Beer, s. Lit. Centralbl. 37.
Gildemeister's Hamann d. Magus Leben u. Schriften, s. Beil. z. Neuen Preuss. Ztg. 134.
Gödeke's Grundriss z. Geschichte d. Deutsch. Dichtung, s. Lit. Centralbl. 1862, 48. Central-Anz. f. Freunde d. Lit. 1862, 22. Volksbl. f. Stadt u. Land 1862, 98. Westermann's Monatsh. 1862, 76. Dresdn. Journal 1863, 279.
Gräfe's hippolog. Litteratur, s. Börsenbl. f. d. Deutsch. Buchh. 103. Illustr. landwirthschaftl. Dorfztg. 33.
Grässe's Orbis latinus, s. Kath. Lit. Zeitg. 22.
Grässe's Tannhäuser u. Ewiger Jude, s. Ben Chananja 1862, 46 f.
Grässe's Trésor de livres rares etc., s. Börsenbl. f. d. Deutsch. Buchh. 20.
Gutenäcker's Verzeichniss der Bayer. Programme, s. Oesterr. Vierteljahrschr. f. kathol. Theolog. I, 1.
Hagen's Bibliotheca entomolog., s. Börsenbl. f. d. Deutsch. Buchh. 1862, 146 u. 1863, 93.
Hansens Marienlieder hrsg. von Minzloff, s. Götting. gel. Anz. 33. Kathol. Lit. Ztg. 17.
Hardy's Catalogue of materials relat. to the history of Great Britain and Ireland, s. Augsb. allg. Ztg. 19.
Hausschatz, bibliographischer, s. Börsenbl. f. d. Deutsch. Buchh. 1862, 146 u. 1863, 106.

Heitz Notes sur la vie et les écrits de Schneider, s. Lit. Centralbl. 7.
Hinrichs'sches Verzeichniss der Bücher etc., s. Oesterreich. Buchhändl.-Correspondenz 24.
Hoffmann's Verzeichniss der Schriften des Erasmus, s. Heidelb. Jahrb. d. Lit. 1862, 46.
Housse's Faustsage u. historischer Faust, s. Heidelb. Jahrb. d. Lit. 4. 5. Berliner Revue XXXII, 10. Volksbl. f. Stadt u. Land 20.
Ibn-el-Athiri Chronicon ed. Tornberg, s. Götting. gel. Anz. 31.
Klüpfel's Wegweiser durch die Literatur d. Deutsch., s. Börsenbl. f. d. Deutsch. Buchh. 1862, 149. Kathol. Lit. Ztg. 1863, 10. Lit. Centralbl. 1863, 9.
Laspeyre's Geschichte der volkswirth. Anschauungen d. Niederländer u. ihre Litteratur, s. Lit. Centralbl. 9.
Legende der H. Margarete hrsg. von Holland, s. Lit. Centralbl. 37.
Lempertz' Bilderhefte z. Geschichte des Bücherhandels, s. Anz. f. Kunde d. Deutsch. Vorzeit 5. Lit. Centralbl. 4.
Lesehalle d. Deutschen Studenten zu Prag, s. Lit. Centralbl. 1862, 51.
Monumenta graphica medii aevi, s. Lit. Centralbl. 34.
Mort de Garin le Loherain publ. par Du Méril, s. Lit. Centralbl. 17.
Müldener's Bibliotheca geogr.-statistica, s. Petermann's geogr. Mittheilungen IX.
Mussafia's handschriftl. Studien, s. Kathol. Lit. Ztg. 9.
Potthast Bibliotheca histor. medii aevi, s. Allgem. Preuss. Ztg. 1862, 345. Schles. Ztg. 1862, 545. Deutsch. Museum 1862, 52. National-Ztg. 1862, 436. Wiener Wochenschr. f. Wiss. Octbr. 1862. Spenersche Ztg. 1862, 197. Vossische Ztg. 1862, 234. Köln. Ztg. 1862, 199. Neue Preuss. Ztg. Jul. 1862. Z. theol. Litbl. 1863, 48. Pred. u. Katechet 1863, 9. Liter. Handweiser 1863, 13. Kathol. Lit. Ztg. 1863, 14. Histor. Ztschrift 1863, 1. Anz. f. Kunde d. Deutsch. Vorzeit 1863, 5. Götting. gel. Anz. 1863, 22. Illustr. Ztg. 1863, 1027. Westermann's Monatsh. 1863, 11. Histor.-polit. Bl. LI, 12.
Reinwald Catalogue de la Librairie Franç., s. Börsenbl. f. d. Deutsch. Buchh. 32.
v. Reumont Bibliografia dei lavori sulla Storia d'Italia, s. Hamburg. Nachr. 120. Berliner Revue XXXIII, 4. Süddeutsche Ztg. 215. Deutsch. Museum 22. Rivista ital. 146. Oesterreich. Wochenschr. f. Wiss. 23. 26. Lit. Centralbl. 28. Magaz. f. d. Lit. d. Auslands 24. Allg. Augsb. Ztg. 160.
Sachsenspiegel hrsg. von Weiske, s. Lit. Centralbl. 1862, 52.

Salomo b. Abraham b. Adereth Leben u. Schriften hrsg. von Perles, s. Lit. Centralbl. 15.
Schimmer's Buchdrucker Han aus Wien, s. Kathol. Lit. Ztg. 2.
Schück's Aldus Manutius u. seine Zeitgenossen, s. Pädagog. Archiv 8.
Schulz' Adressbuch f. d. Deutsch. Buchh., s. Oesterreich. Buchhändl. Correspond. 7.
Seizinger's Theorie u. Praxis der Bibliothekwissenschaft, s. Börsenbl. f. d. Deutsch. Buchh. 118.
Steffenhagen Catalogus codd. mss. Biblioth. Regimont., s. Schletter's Jahrb. IX, 1.
Steffenhagen de inedito juris german. monumento, s. Lit. Centralbl. 8.
Theissing's liter. Wegweiser, s. Bl. f. lit. Unterhalt. 35.
Tlustek's pädagog. Wegweiser, s. Lit. Centralbl. 22.
Ueberweg's Grundriss der Philosophie, s. Central-Anz. f. Freunde d. Lit. 1862, 22.
Valentinelli Bibliografia del Friuli, s. Archiv. stor. Ital. N. S. XV, 1.
Weller's Annalen d. poet. National-Lit. der Deutschen, s. Lit. Centralbl. 1862, 48. Central-Anz. f. Freunde d. Lit. 1862, 22. Menzel's Litbl. 1863, 54. St. Galler Bl. 1863, 2. Anz. f. Kunde d. Deutsch. Vorzeit 1863, 5. Kathol. Lit. Ztg. 1863, 41. Wiss. Beil. z. Leipz. Ztg. 1863, 19.
Weller's altes Volkstheater d. Schweiz, s. Thuring. Ztg. 189.
Wolf's Katalog der Bibliothek des B. Beer, s. Ben Chananja 29. Mag. f. d. Lit. d. Auslands 27. Lit. Centralbl. 46. Deutsch. Museum 38. Fränkel's Monatsschr. 8. Blätt. f. lit. Unterhalt. 34.
v. Wolzogen, Aus Schinkel's Nachlass, s. Lit. Centralbl. 45.
v. Wurzbach's biograph. Lexikon des Kais. Oesterreich, s. Kathol. Lit. Ztg. 7.
Zeis' Literatur u. Geschichte der plast. Chirurgie, s. Wiener medicin. Jahrb. 1862, 6. Medicin. chirurg. Monatsh. 1863, 7. Allg. medicin. Centralztg. 1863, 50. Vierteljahrschr. f. d. prakt. Heilkunde 1863, 1.
Zeis' Rede z. Gedächtnisse v. Ammon's, s. Medicin. chirurg. Monatsh. 2.
Zingerle's Bericht über d. Wiltener Handschrift, s. Menzel's Litbl. 1862, 67.
Zuchold's Bibliotheca theolog., s. Börsenbl. f. d. Deutsch. Buchh. 1862. Z. theol. Litbl. 1863, 6.

ALLGEMEINE

IBLIOGRAPHIE.

MONATLICHES VERZEICHNISS

DER

:igern neuen Erscheinungen der deutschen und ausländischen Literatur.

ACHTER JAHRGANG: 1863.



LEIPZIG:

F. A. BROCKHAUS.

1863.

REGISTER.

1863.

DIE. Géodésie d'Éthiopie. 3. —
.
:. Het zeeregt. 2868.
Ueb. d. Zusammenh. d. Straf-
hrens m. d. mat. Strafrechte. 1776.
E. Tr. d. malad. à urines alumin.
ter. 106.
)LUNGEN d. k. Akad. d. Wissensch.
erlin. 1862. — 2363.
DLUNGEN d. k. bayer. Akad. d.
ensch., philos.-philol. Cl. IX, 3.
— Math. phys. Cl. IX, 3. — 1715.
)LUNGEN d. naturforsch. Gesell-
't zu Halle. VII, 2. — 367.
. Dern. lettres d'un bon jeune hom-
te. 534.
Madelon. 1249.
Meth. z. Bestimm. d. Schädelform.

). L. Coups d'épée d. M. de La
che. 3185.
). Hist. d'un homme. 535.
MANN. Contes et poésies. 1250.
.S et PORPHYRIONIS. I. 3145.
Nova, soc. sc. Upsaliensis. III, IV.
- 2377.
Constructionslehre. 2473.
. Mem. of Brit. Princes. 3023.
. Scenes from the Drama of Europ.
3024.
BRUCH v. Nordeutschl. II, 2. —
[2474.
z. Meth. of Study in Nat. History.
. Schedae Aristophaneae. 1214.
RY. Z. Erklär. d. griech. Classiker.
.
). Les Aventuriers. 2304.
)RTH. Cardinal Pole. 2305.
r. Science and Pract. of Medicine.
.
S Y SANROMA. Trat. d. l. analogia
guarda el idioma franc. con el
an. 1608.
NÈS-HAVARD. Voltaire et Mme du
let. 1566.

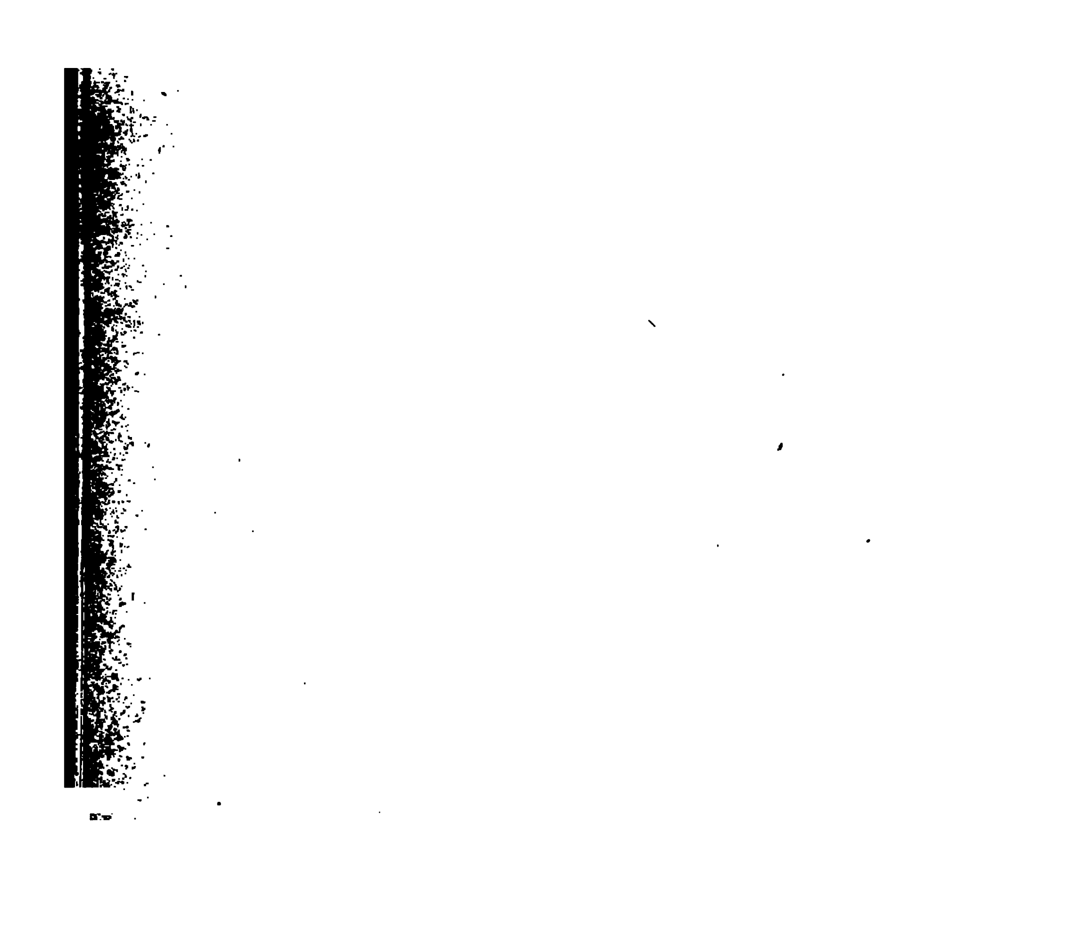
AL-BELADSORI liber expug. region. ed.
de Goeje. I. 1927.
ALBERS. Die Spermatorrhea. 107.
ALBERT, Prince. The principal speeches
and addr. to H. R. H. the Pr. Consort. 1.
ALBINI. Rapporti dell' apparato' glandu-
lare venef. sottocutaneo. 69.
ALBO. Sefer Ikkarim. 30.
ALCOCK. The Capital of Tycoon. 431.
ALCOCK. Fam. dialogues in Japanese.
1928. [1095.
ALEXANDER. Incidents of the Maori War.
ALISON. Hist. of Europe. I. 2571.
ALTERTHÜMER uns. heidn. Vorzeit. 12. —
3147.
ALTMEYER. Les gueux d. l. mer. 2701.
v. ALVENSLEBEN. Die Gefährlichen. 1963.
DE ALWIS. Buddhism. 1396.
AMADAS et YDOINE. 828.
AMBERGER, Pastoraltheologie. III. 2058.
D'AMÉZEUIL. Récits bretons. 1964.
AMINSON. Biblioth. templi cathedr. Streng-
nesensis. 2034.
ANCELOT. Antonia Vernon. 1251.
ANDERSON. Treat. upon Eczema. 2117.
ANDRÄ. Lehrb. d. ges. Mineralogie. I, 1.
— 2907.
ANDREWES. — Memoirs. 331.
ANDREWS. Life of the Lord up. the Earth.
634.
ANDREWS. Life of our Lord in its hist.
chron. and geogr. relat. 944.
ANDRIET. Précis de l'hist. d. l. musique.
1252.
ANECDOTA syriaca. I. 205.
ANGELEGENHEITEN, Die braunschweig.-
hannoverschen. 1441.
ANGELON. Isabel II. 127.
ANNALES academici. 1858—1860. 303.
ANNALES de l'association internat. I, 1.
— 1777.
ANNALES de l'Observ. imp. de Paris.
Mémoires. VII, 1737. Observations.
XVII. VI. VIII. 368. 679. 2116.
ANQUETIL. Hist. de France. V. VI. 2572.

Erklärung der Abkürzung der Vornamen.

Wo die Vornamen nicht genau zu bestimmen waren, ist dies durch zwei Punkte hinter den Anfangsbuchstaben derselben angedeutet.

Bei Namen ausländischer Verfasser versteht sich die Abkürzung für die entsprechende fremdsprachliche Bedeutung des Namens.

A. August.
Abr. Abraham.
Ad. Adam.
Adf. Adolf.
Adr. Adrian.
Aeg. Aegidius.
Agst. Augustin.
Alb. Albert.
Albr. Albrecht.
Alx. oder *Alex.* Alexander.
Alfr. Alfred.
Alph. Alphons.
Amad. Amadeus.
Anast. Anastasius.
And. Andreas.
Ans. Anselm.
Ant. Anton.
Arn. Arnold.
Arth. Arthur.
Bd. Benedict.
Bh. Bernhard.
Bj. Benjamin.
Bm. Bartholomäus.
Bn. Bernard.
Br. Bruno.
C. Carl.
Cam. Camillus.
Cas. od. *Cs.* Casimir.
Ch. Christian.
Chli. Christlieb.
Clem. Clemens.
Cp. Christoph.
Cr. Conrad.
Csp. Caspar.
Cst. od. *Const.* Constantin.
D. David.
Dm. Dominicus.
Dn. Daniel.
Dt. Dietrich.
E. Ernst.
Ebh. Eberhard.
Ed. Eduard.
Edm. Edmund.
El. Elias.
Em. Emanuel.
Ephr. Ephraim.
Er. Erich.
Erdm. Erdmann.
Erh. Erhard.
Eug. Eugen.
Ew. Ewald.
F. Friedrich.
Fchtg. Fürchtegott.
Fd. Ferdinand.
Fel. Felix.
Fr. Franz.
G. Georg.
Gbh. Gebhard.
Gbr. Gabriel.
Gf. Gottfried.
Gh. Gerhard.
Ghf. Gotthelf.
Ghld. Gotthold.
Gi. Giovanni.
Giac. Giacomo.
Gius. Giuseppe.
Gli. Gottlieb.
Glo. Gottlob.
Gr. Gregor.
Gsp. Gasparo.
Gst. Gustav.
Gthd. Gotthard.
Gu. Guilielmus.
H. Heinrich.
Hb. Hubert.
Hct. Hector.
Hg. Hugo.
Hi. Hieroymus.
Hm. Hermann.
Hpp. Hippolytus.
Hs. Hans.
Htm. Hartmann.
Htw. Hartwig.
J. Johann.
Jac. Jacob.
Jam. James.
Jer. Jeremias.
Jo. Joachim.
Jos. Joseph.
Jul. Julius.
Just. Justus.
Ign. Ignaz.
Imm. Immanuel.
Inn. Innocenz.
Is. Isaac.
Isr. Israel.
K. Karl.
L. Ludwig.
Lbr. Leberecht.
Ldf. Ludolf.
Lh. Leonhard.
Lp. Leopold.
Lr. Lorenz.
M. Marcus.
Mch. Michael.
Mlch. Melchior.
Mr. Moriz, Moritz.
Mt. Martin.
Mth. Mathäus.
Mthi. Mathias.
Mx. Max, Maximilian.
N. Nicolaus.
Np. Nepomuk.
Nth. Nathanael.
O. Otto.
Osc. Oscar.
Osw. Oswald.
Ottm. Ottmar.
P. Paul.
Ph. Philipp.
Psp. Prosper.
Pt. Peter.
Rb. Robert.
Rch. Richard.
Rdf. Rudolf.
Rhd. Reinhard.
Rhld. Reinhold.
Rmd. Raimund.
Rp. Ruprecht.
Rph. Raphael.
Sal. Salomon.
Sb. Sebastian.
Sgfr. Siegfried
Sgm. Siegmund.
Sim. Simon.
Sm. Samuel.
St. Stephan.
Sylv. Sylvester.
Tb. Tobias.
Th. Thomas.
Thbd. Theobald.
Thdr. Theodor.
Thph. Theophilus.
Trg. Traugott.
U. Ulrich.
Val. Valentin.
Vc. od. *Vinc.* Vincentius.
Vct. Victor.
Vlkm. Volkmar.
Vt. Veit.
W. Wilhelm.
Wald. Waldemar.
Wfg. *Wolfg.* Wolfgang.
Wold. Wlodemar.
Wr. Werner.
Wth. Walther.
Wz. Wenzel.
X. Xaver.
Z. Zacharias.



Allgemeine Bibliographie.

Monatliches Verzeichniss

der

wichtigern neuen Erscheinungen der deutschen und ausländischen Literatur.

Herausgegeben von **F. A. Brockhaus** in Leipzig.

1863.] Januar. [Nr. 1.

Dieses Verzeichniss erscheint regelmässig monatlich und ist, gleich den darin angezeigten Büchern, direct von F. A. Brockhaus in Leipzig sowie durch alle Buchhandlungen zu beziehen.

I. Encyklopädie und Literaturwissenschaft.

1. **Albert**, Prince. The Principal Speeches and Addresses of His Royal Highness the Prince Consort; with an Introduction giving some Outlines of his Character. *London*, 1862. 8°. 270 pp. 4 *Rg.* 6 *Ngr.*

2. Bibliothek des litterarischen Vereins in Stuttgart. LXV—LXVII. *Stuttgart*, 1862. 8°. 944 u. 542 pp.
LXV. LXVI. Der abenteuerliche Simplicissimus und andere Schriften von Hans Jakob Christoph von Grimmelshausen. Hrsg. von Adlb. v. Keller. 3. u. 4. Bd. — LXVII. Renaus de Montauban oder die Haimonskinder, altfranzösisches Gedicht, nach den Handschriften zum ersten mal hrsg. von H. Michelant.
S. 1862 Nr. 2416.

3. **Bonhomme, Honoré.** Madame de Maintenon et sa famille. Lettres et documents inédits publiés sur les manuscrits autographes originaux, avec une introduction, des notes et une conclusion. *Paris*, 1863. 8°. 360 pp. 1 *Rg.* 5 *Ngr.*

4. **Börne, L.** Gesammelte Schriften. Neue vollständige Ausgabe. 12. Bd. *Hamburg u. Frankfurt a. M.*, 1862. *Vlg. der Börne'schen Schriften.* 8°. III, 399 pp. *Mit Portr. in Stahlst.* 25 *Ngr.*
Schluss. — S. 1862 Nr. 2714.

5. **Cumming, J.** Driftwood, Seeweed, and Fallen Leaves. 2 vols. *London*, 1863. 8°. 610 pp. 8 *Rg.* 12 *Ngr.*

6. **Dahlerup, H.. B..** Naturphilosophiske og culturhistoriske Betragtninger. *Kjøbenhavn*, 1862. 8°. 436 pp. 2 *Rg.* 10 *Ngr.*

7. Dictionnaire général des lettres, des beaux-arts et des Sciences morales et politiques, par *Th. Bachelet*, une société de littérateurs, d'artistes, de publicistes et de savants, et avec la collaboration et la codirection de *Ch. Dezobry*. 2e partie. *Paris*, 1862. 8°. p. 948—1808. *Preis der beiden Bände* 8 *Rg.* 10 *Ngr.*
Schluss. — S. 1862 Nr. 2717.

8. **Ebeling, F. W..** Geschichte der komischen Literatur seit Mitte des 18. Jahrh. 1. Bd.: Geschichte der komischen Literatur in Deutschland. 2. Lfg. *Leipzig*, 1863. *Purfürst.* 8°. p. 97—192. *Subscr.-Pr.* 15 *Ngr.*
S. 1862 Nr. 841.

9. Allgemeine Encyklopädie der Wissenschaften und Künste, in alphabetischer Folge von genannten Schriftstellern bearb. und hrsg. von *J. Sm. Ersch* u. *J. Gf. Gruber*. 1. Section. A—G. Hrsg. von *Hm. Brockhaus.* 75. Thl. Gosa — Gott. *Leipzig*, 1862. *Brockhaus.* 4°. 479 pp. *Mit 1 Steintaf. Jeder Bd.* 3 *Rg.* 25 *Ngr.*; *Velinp.* 5 *Rg.*
S. 1862 Nr. 1844.

10. **Fleury, Ed.** Les Manuscrits à miniatures de la bibliothèque de Laon, étudiés au point de vue de leur illustration. 1re partie. VII—XIIe siècles. Laon, 1863. 4°. 123 pp. *Mit 25 Taf.*

11. **Förster, E.** Denkwürdigkeiten aus dem Leben von Jean Paul Friedrich Richter. Zur Feier seines hundertjährigen Geburtstages hrsg. 1. Bd. 2 Abtheilungen. *München*, 1863. *Fleischmann.* 8°. XVII, 487 pp. 2 *Rg*

12. **Gätschenberger, St.** Geschichte der englischen Literatur mit besonderer Berücksichtigung der politischen und Sitten-Geschichte Englands. III. Vom Zeitalter der Elisabeth bis zum Ministerium Walpole (1721). *Wien*, 1862. *Markgraf & Co.* 8°. X, 270 pp. 2 *Rg*
S. 1862 Nr. 279.

13. **Goedeke, K.** Grundrisz zur Geschichte der deutschen Dichtung aus den Quellen. 3. Bd. 1. Hft. *Dresden*, 1862. *Ehlermann.* 8°. 232 pp. 24 *Ngr*
S. 1859 Nr. 269.

14. **Grimm, Jac.** Weisthümer. 4. Thl. *Göttingen*, 1862. *Dieterich.* 8°. VI, 810 pp.
Bd. 1—3 sind auf 8 *Rg*. herabgesetzt. 4 *Rg*

15. **Guéroult, Adf.** Études de politique et de philosophie religieuse. *Paris*, 1862. 8°. IV, 392 pp. 1 *Rg*

16. **Hansen, H.. O..** Den Norske Literatur fra 1814 endtil vore Dage. Et Bidrag til en norsk Literaturhistorie. *Kjobenhavn*, 1862. 8°. 222 pp. 1 *Rg* 10 *Ngr*

17. **Hjort, P..** Kritiske Bidrag til nyere dansk Tænkemaades og Dannelses Historie. Til biografisk Eftermæle samlede og paa ny udgivne. Literærhistorisk Afdeling. Bd. I, II. *Kjøbenhavn*, 1862. 8°. 140 u. 440 pp. 3 *Rg*

18. **Lempertz, H.** Bilder-Hefte zur Geschichte des Bücherhandels und der mit demselben verwandten Künste und Gewerbe. 11. Jahrg. 1863. *Köln*, 1863. *Heberle.* Fol. *Mit 5 Steintaf.* 1 *Rg* 18 *Ngr*
S. 1862 Nr. 846.

19. Mémoires ou travaux originaux présentés et lus à l'Institut égyptien, publiés sous les auspices de S. A. Mohammed-Saïd, vice-roi d'Égypte, sous la direction de *B.. Schnepp.* Tome Ier. *Paris*, 1862. 4°. XVI, 762 pp. 6 *Rg* 20 *Ngr*

20. **Minzloff, C. Rdf.** Souvenir de la bibliothèque impériale publique de St.-Pétersbourg, contenant des gravures et autres feuilles volantes du XVe siècle. *Leipzig*, 1862. *Brockhaus' Sort.* 4°. IV, 22 pp. *Mit 8 Steintaf.* 2 *Rg*

21. Monatsberichte der Königl. Preussischen Akademie der Wissenschaften zu Berlin. November 1862. *Berlin*, 1862. *Dümmler.* 8°. p. 621—646.
(p. 622—626.) H.. Rose. Ueber die Zusammensetzung des Sonnarskits. — (—627.) Peters. Ueber einen neuen Phyllodactylus aus Guayaquil. — (—634.) Haupt. Ungedrucktes aus einer Pariser Handschrift. — (—635.) Kiepert. Ueber die italischen Pelasger. — (—638.) Peters. Ueber die Schlangengattung Elaps und über eine neue Art der Gattung Simotes, S. semicinctus. — (—644.) Dove. Ueber die Sturmfluthen an den Küsten der Nordsee und über die Witterung des Novembers 1862.
S. 1862 Nr. 2732.

22. Le Panthéon des hommes utiles par MM. *Gst. Chadeuil* et *Hp. Lucas.* Avec portraits gravés par *Leguay. Paris*, 1862. 8°. V, 244 pp. *Mit 6 Portr.* 6 *Rg* 20 *Ngr*

23. Preisschriften gekrönt und hrsg. von der Fürstlich Jablonowskischen Gesellschaft zu Leipzig. XI. *Leipzig*, 1862. *Hirzel.* 4°. XIV, 334 pp. 2 *Rg* 20 *Ngr*
Inhalt: Geschichte der volkswirthschaftlichen Anschauungen der Niederländer und ihrer Litteratur zur Zeit der Republik. Von Etienne Laspeyres.
S. 1862 Nr. 2148.

24. **de los Rios, José Amador.** Historia crítica de la literatura española. Tomo II. *Madrid*, 1862. 4°. VIII, 646 pp. *Mit 2 Taf. u. Facs.* 5 *Rg*
S. 1862 Nr. 855.

25. Charlotte von Schiller und ihre Freunde. (Hrsg. von *L. Urlichs.*) 2. Bd. *Stuttgart*, 1862. *Cotta.* 8°. V, 456 pp. 2 *Rg* 10 *Ngr*
S. 1860 Nr. 779.

26. Sitzungsberichte der königl. bayerischen Akademie der Wissenschaften zu München. Jahrg. 1862. 2. Hft. II. *München*, 1862. *Franz.* 8°. p. 65—160. *Mit 2 Taf.*
(p. 66—76.) Lamont. Ueber die zehnjährige Periode in der täglichen Bewegung der Magnetnadel, und die Beziehung des Erdmagnetismus zu den Sonnenflecken. — (—88.) Lamont. Ueber das Verhältniss der magnetischen Intensitäts- und Inclinations-Störungen. — (—91.) Pettenkofer. Ueber die Ausscheidung von Wasserstoffgas bei der Ernährung des Hundes mit Fleisch und Stärkmehl oder Zucker. — (—96.) Seidel. Ueber die Verallgemeinerung eines Satzes aus der Theorie der Potenzreihen. — (—103.) Thomas. Ueber einige Fragmente von versificirten Fabeln zum sogenannten Romulus. — (—120.) Lamont. Beitrag zu einer mathematischen Theorie des Magnetismus. — (—154.) Nägeli. Ueber die crystallinischen Proteinkörper und ihre Verschiedenheit von wahren Crystallen. Mit 2 Taf.
S. 1862 Nr. 2742.

27. **Solling, Gst.** **Diutiska: an Historical and Critical Survey of the Literature** *of Germany. London,* 1862. 8°. 4 *Rg* 6 *Ngr*

28. **Stanhope**, Earl. Miscellanies. *London*, 1863. 8°. 130 pp. 2 Thlr.

29. **Varnhagen v. Ense, K. A.** Tagebücher. (Aus dem Nachlass des Verf.) 1.—4. Bd. 2. Aufl. *Leipzig*, 1862. *Brockhaus*. 8°. X, 387 u. II, 423 u. II, 488 u. II, 404 pp. 12 Thlr.
S. 1862 Nr. 2152.

II. Theologie und Philosophie.

30. **Albo, Jos.** Sefer Ikkarim. De fundamentis fidei Judaicae. Cum 2 commentariis. *Lemberg*, 1861. *[Berlin, Adolf & Co.]* 8°. 447 pp. 2 Thlr. 20 Ngr.
In hebräischer Sprache.

31. **Arnaud, E.** Commentaire sur le Nouveau Testament, renfermant une analyse explicative du texte, des notes historiques et exégétiques particulières, de brèves instructions à chaque livre et une version faite sur l'original. Tome Ier. Matthieu, Marc et Luc. *Paris*, 1862. 12°. XVI, 556 pp. 20 Ngr.

32. **Bunsen, Ch. C. Josi.** Vollständiges Bibelwerk für die Gemeinde. 7. Hlbbd. *Leipzig*, 1862. *Brockhaus*. 8°. p. 1—276. *Subscr.-Pr.* 26 Ngr.
Inhalt: (1. Abth.) Die Bibel oder die Schriften Alten und Neuen Bundes nach den überlieferten Grundtexten übersetzt und für die Gemeinde erklärt. 4. Thl. Die Bücher des Neuen Bundes. Hrsg. von H. Holtzmann.
S. 1861 Nr. 303.

33. **Buxtorfii, J.**, Concordantiae bibliorum hebraicae et chaldaicae. Editore *Bn. Baer.* 12 partes. *Berlin*, 1862. *Adolf & Co.* 4°. 10 Thlr.; *Schreibpap.* 14 Thlr.

34. Canones et decreta sacrosancti concilii Tridentini sub Paulo III., Julio III. et Pio IV., pontt. maxx. Cum appendice theologiae candidatis perutili. Editio novissima ad fidem optim. exemplarium castigate impressa. *Romae*, 1862. *[Leipzig, Gerhard.]* 8°. XX, 493 pp. 1 Thlr. 6½ Ngr.

35. Codex Bibliorum Sinaiticus Petropolitanus. Auspiciis aug. imperatoris Alexandri II. ex tenebris protraxit, in Europam transtulit, ad juvandas atque illustrandas sacras litteras ed. *Const. Tischendorf.* 4 vol. *Petropoli*, 1862. *[Leipzig, C. F. Fleischer.]* Fol. XXXI, 790 pp. *Mit 21 Steintaf.* 230 Thlr.

36. Biblischer Commentar über das Alte Testament. Von *C. F. Keil* und *Fr. Delitzsch*. 1. Thl. *A. u. d. T.:* Biblischer Commentar über die Bücher Mose's von *C. F. Keil*. 2. Bd. Leviticus Numeri und Deuteronomium. *Leipzig*, 1863. *Dörffling & Franke*. 8°. 590 pp. 2 Thlr. 24 Ngr.
S. 1862 Nr. 2567.

37. **Dächsel, K. A.** Die Bibel oder die ganze heilige Schrift Alten und Neuen Testaments, nach der deutschen Uebersetzung Luthers. Mit dem Text beigefügten erläuternden Beschreibungen und den zur Vertiefung in das Gelesene nöthigen Fingerzeigen meist in Aussprüchen Luthers und anderer Gottesgelehrten aus allen Zeitaltern der Kirche. Zunächst für Schullehrer und Hausväter hrsg. Mit einem Vorwort von *A. Hahn*. 1. Hft. *Breslau*, 1862. *Dülfer*. 8°. 1. Bd. p. 1—64. 6 Ngr.

38. **Delitzsch, Fr.** Handschriftliche Funde. 2. Hft. Neue Studien über den Codex Reuchlins und neue textgeschichtliche Aufschlüsse über die Apokalypse aus den Bibliotheken in München, Wien und Rom. Nebst einer Abhandlung von *S. P. Tregelles*. *Leipzig*, 1862. *Dörffling & Franke*. 8°. VIII, 63 pp. *Mit 1 Steintaf.* 20 Ngr.
S. 1861 Nr. 2867.

39. **Epiphanii**, episcopi Constantiae, opera. Edidit *Gu. Dindorfius*. Vol. IV. 2 Partes. *Leipzig*, 1862. *T. O. Weigel*. 8°. XXIV, 248 u. VIII, 112 pp. 2 Thlr. 6 Ngr.
Inhalt: 1. De mensuris et ponderibus. De gemmis. — 2. Pseudo-Epiphanii homiliae.
S. 1862 Nr. 1170.

40. **Farrar, Ad. Storey.** A Critical History of Free Thought in Reference to the Christian Religion. *London*, 1863. 8°. 720 pp. 6 Thlr. 12 Ngr.

41. **Gams, Pius Bonifacius.** Die Kirchengeschichte von Spanien. 1. Bd. Die 3 ersten Jahrhunderte. *Regensburg*, 1862. *Manz*. 8°. XII, 422 pp. 2 Thlr.

42. **Gougenot des Mousseaux.** Les Médiateurs et les moyens de la magie. Les Hallucinations et les savants. Le Fantôme humain et le principe vital. *Paris*, 1863. 8°. XV, 447 pp. 2 Thlr. 20 Ngr.

43. **van der Linde, A.** Schelling's wijsbegeerte der openbaring. 1e deel. Het systeem. *Amsterdam*, 1862. 8°. LXXXVI, 711 u. XIII pp. 5 Thlr. 12 Ngr.

44. **Macri, Giacinto.** Principii metafisici della morale. *Palermo*, 1862. 12°. 1 Thlr. 4 Ngr.

45. **Maimonides, Moses.** Sefer Ha-Mizwoth. Liber praeceptorum. Ex arabico hebraicum fecit *Moses Ibn Tibbon*. Cum III commentariis. Berlin, 1863. Adolf & Co. 8°. 396 pp. 2 Thlr. 20 Ngr.

46. Meditations on Death and Eternity. Translated from the German by *Frederica Rowan*. New edition. *London*, 1862. 8⁰. 2 *Rg* 12 *Ngr*

47. **de Mirville, J.. E..** Pneumatologie. Des esprits et de leurs manifestations diverses. Tomes II[e] et III[e]. Deuxième mémoire. Manifestations historiques dans l'antiquité profane et sacrée, rapprochées des faits de l'ère actuelle. Tomes I et II. *Paris*, 1862. 8⁰. LXXVII, 970 pp. 4 *Rg* 20 *Ngr*

48. **Orti y Lara, Juan Manuel.** El racionalismo y la humildad. *Madrid*, 1862. 16⁰. XII, 420 pp. 1 *Rg* 10 *Ngr*

49. **Papp-Szilágyi, Jos.** Enchiridion juris ecclesiae orientalis catholicae. Pro usu auditorum theologie, et eruditione Cleri graeco-catholici, e propriis fontibus constructum. *M.-Varadini*, 1862. 8⁰. 656 pp. 2 *Rg*

50. **Ritter, H.** Encyklopädie der philosophischen Wissenschaften. 1. Bd. *Göttingen*, 1862. *Dieterich*. 8⁰. XVII, 431 pp. 2 *Rg*

51. **Ueberweg, F.** Grundriss der Geschichte der Philosophie von Thales bis auf die Gegenwart. 1. Thl. *A. u. d. T.*: Grundriss der Geschichte der Philosophie der vorchristlichen Zeit. *Berlin*, 1863. *Mittler & Sohn*. 8⁰. IX, 194 pp. 1 *Rg* 6 *Ngr*

52. **Uschold, J. Np.** Aphorismen der Philosophie. *Amberg*, 1863. *Pohl*. 8⁰. IV, 194 pp. 25 *Ngr*

53. **Wolowski, Cas.** Méditations religieuses. *Paris*, 1862. 8⁰. XIII, 408 pp. 2 *Rg* 10 *Ngr*

IV. Rechts- und Staatswissenschaft.

54. **v. Daniels, A.** Handbuch der deutschen Reichs- und Staatenrechtsgeschichte. 2. Thl.: Deutsche Zeit. 3. Bd. *Tübingen*, 1862. *Laupp*. 8⁰. 701 pp. 3 *Rg* 24 *Ngr*
Schluss. — S. 1862 Nr. 52.

55. **Doveri, Alessandro.** Istituzioni di diritto romano. 2 vol. *Sienna*, 1862. 8⁰. 8 *Rg* 20 *Ngr*

56. **Fernandes, Benito Gutierres.** Códigos ó estudios fundamentales sobre el derecho civil español. Tomo I. *Madrid*, 1862. 4⁰. XII, 724 pp. 4 *Rg* 10 *Ngr*

57. Lovsamling for Island, indeholdende udvalg af de vigtigste nyere og ældre Love og Anordninger, Resolutioner, Instructioner og Reglementer, Althingsdomme og Vedtægter, Collegial Breve, Fundatser og Gavebreve, samt andre Aktstykker til oplysning om Islands retsforhold og administration i ældre og nyere tider. Samlet og udgivet af *Oddgeir Stephensen* og *Jón Sigurðsson*. Tiende Bind. 1832—1836. *Kjöbenhavn*, 1862. 8⁰. 898 pp. 3 *Rg* 20 *Ngr*
S. 1861 Nr. 1788.

58. Statistiske Meddelelser. Forste Bind. Udgivet af det statistiske Bureau. *Kjøbenhavn*, 1862. 8⁰. 252 pp. 1 *Rg*

59. **de Negrin, Ignacio.** Estudios sobre el derecho internacional maritimo, ó esposicion razonada de sus principios fundamentales. *Madrid*, 1862. 4⁰. XVI, 224 pp. 2 *Rg* 20 *Ngr*

60. Rechtsdenkmale aus Thüringen. 4. u. 5. Lfg. Namens des Vereins für thüringische Geschichte und Alterthumskunde hrsg. von *A.. L.. J.. Michelsen*. *Jena*, 1861—62. *Frommann*. 8⁰. XV, p. 291—532. *Jede Lfg.* 12 *Ngr*
S. 1859 Nr. 2862.

61. **Röder, K. D. A.** Grundzüge des Naturrechts oder der Rechtsfilosofie. 2., ganz umgearb. Aufl. 2. Abth. *Leipzig*, 1862. *C. F. Winter*. 8⁰. XXII, 578 pp. 3 *Rg* 14 *Ngr*
Schluss. — S. 1860 Nr. 2776.

62. Deutsches Staats-Wörterbuch. In Verbindung mit deutschen Gelehrten hrsg. von *J.. C.. Bluntschli* und *K. Brater*. 6. u. 7. Bd. *Stuttgart*, 1860—62. *Exped.* 8⁰. 797 u. 782 pp. *Jeder Bd.* 3 *Rg* 10 *Ngr*
S. 1861 Nr. 69.

63. Schweizerische Statistik. Bevölkerung. Eidgenössische Volkszählung vom 10. Decbr. 1860. 1. Lfg. Hrsg. vom statistischen Bureau des eidgenöss. Departement des Innern. *Bern*, 1862. *Blom*. 4⁰. XII, 441 pp. 2 *Rg* 20 *Ngr*

64. Statistik Tabelværk. Ny Række, treogtyvende Bind, indeholdende Tabeller over Kongeriget Danmark. Hertugdømmet Slesvigs og Hertugdømmet Holsteens Vare-Indevørsel og Udførsel, Skibsfart og Brændeviinsproduction m. m. for Aaret *1861*. *Udgivet af det statistike Bureau*. *Kjøbenhavn*, 1862. 4⁰. 244 pp. 1 *Rg*
Dasselbe deutsch (4⁰. 246 pp.) zu gleichem Preise.
S. 1862 Nr. 2494.

65. **Statistik Tabelværk.** Ny Række. Fireogtyvende Bind, indeholdende Tabeller över Selvmord i Kongeriget Danmark, Hertugdømmet Slesvig, Hertugdømmet Holsteen og Hertugdømmet Lauenborg i Aarene 1856—1860. Udgivet af det statistiske Bureau. *Kjobenhavn*, 1862. 4°. 136 pp. 15 *Ngr.*

Dasselbe deutsch (4°. 138 pp.) zu gleichem Preise.

66. Die deutschen Verfassungsgesetze der Gegenwart, einschliesslich des deutschen Bundes und der das Verfassungsrecht der Einzelstaaten direct betreffenden Bundesbeschlüsse, gesammelt und mit Einleitungen und Anmerkungen hrsg. von *H. Alb. Zachariä.* 2. Fortsetzung. *Göttingen*, 1863. *Dieterich.* 8°. VI, 226 pp. 1 *Rf.* 10 *Ngr.*

S. 1856 Nr. 60.

67. **Yool, G. V..** An Essay on Waste, Nuisance, and Trespass; chiefly with reference to Remedies in Equity, treating of the Law of Timber, Mines, Lights, Water Support, the Construction of Public Works, etc. *London*, 1862. 8°. 302 pp. 4 *Rf.* 6 *Ngr.*

68. Zur Statistik des Bremischen Staats. Hrsg. von dem provisorischen Bureau für die Staatsstatistik. *Bremen*, 1862. 4°. XXII, 100 pp. 1 *Rf.* 10 *Ngr.*

V. Mathematik und Naturwissenschaften.

69. **Albini, Gius.** Rapporti anatomici ed intima struttura dell' apparato glandulare venefico sottocutaneo della salamandra maculata; coll' aggiunta di alcuni cenni storici sulle proprietà del suddetto animale. *Napoli*, 1862. 8°. *Mit Taf.* 1 *Rf.*

70. **d'Archiac, A..** Cours de paléontologie stratigraphique professé au Muséum d'histoire naturelle. 1re année. 1re partie. Précis de l'histoire de la paléontologie stratigraphique. *Paris*, 1862. 8°. XXXII, 499 pp. 2 *Rf.* 15 *Ngr.*

71. Archiv für die Naturkunde Liv-, Ehst- und Kurlands. Hrsg. von der Dorpater Naturforscher-Gesellschaft. 2. Serie. Biologische Naturkunde. 6. Bd. 1. Lfg. *Dorpat*, 1862. *Gläser's Vlg.* 8°. 372 pp. *Mit 7 Steintaf. u. 1 Tab.* 3 *Rf.*

S. 1858 Nr. 2604.

72. **Beneke, F. W..** Studien über das Vorkommen, die Verbreitung und die Function von Gallenbestandtheilen in den thierischen und pflanzlichen Organismen. *Giessen*, 1862. *Ricker.* 4°. VII, 144 pp. *Mit 3 Steintaf.* 2 *Rf.* 20 *Ngr.*

73. **Bond, G. P..** Account of the Great Comet of 1858. With many Plates and Diagrams. *Cambridge, U.S.*, 1862. 4°. 392 pp. 14 *Rf.*

74. **Costa, A..** Annuario del museo zoologico della R. Università di Napoli. *Napoli*, 1862. 8°. *Mit 3 Taf.* 2 *Rf.* 10 *Ngr.*

75. **Dana, Jam. D..** Manual of Geology; treating of the Principles of the Science, with special reference to American Geological History. Illustrated. *Philadelphia*, 1863. 8°. 800 pp. 8 *Rf.* 12 *Ngr.*

76. **Fitzroy,** Admiral. The Weather Book; a Manual of Practical Meteorology. *London*, 1862. 8°. 470 pp. 6 *Rf.*

77. **Flammarion, Cm.** La Pluralité des mondes habités, étude où l'on expose les conditions d'habitabilité des terres célestes, discutées au point de vue de l'astronomie et de la physiologie. *Paris*, 1862. 8°. 54 pp. *Mit Tabelle.* 20 *Ngr.*

78. **Frédault, F..** Physiologie générale. Traité d'anthropologie physiologique et philosophique. *Paris*, 1863. 8°. XVI, 854 pp. 3 *Rf.* 20 *Ngr.*

79. **Hinton, Jam.** Life in Nature. *London*, 1862. 8°. 276 pp. 2 *Rf.* 12 *Ngr.*

80. **v. Humboldt, Alx.** Kosmos. Entwurf einer physischen Weltbeschreibung. 5. Bd. *Stuttgart*, 1862. *Cotta.* 8°. 1297 pp. 6 *Rf.* 12 *Ngr.*

Schluss. — S. 1858 Nr. 753.

81. **Hunäus, G. Chr. K..** Die geometrischen Instrumente der gesammten praktischen Geometrie, deren Theorie, Beschreibung und Gebrauch. Nebst einem Anhang über die wichtigsten Ausgleichungen der praktischen Geometrie nach der Methode der kleinsten Quadrate, ausgeführt an praktisch-geodätischen Aufgaben. 2. Hft. *Hannover*, 1862. *C. Rümpler.* 8°. VII, p. 135—402. *Mit 3 Holzschntaf.* 2 *Rf.* 12 *Ngr.*

Inhalt: Die Winkelmesser mit fester Unterlage, mit Ausschluss der Nivellir-Instrumente. Mit 77 Holzschn.

S. 1862 Nr. 356.

82. Meteorologiska iakttagelser i Sverige, utgifna af Kongl. svenska vetenskaps-akademien; bearbetade af *E. Edlund.* Band. II. 1860. Stockholm, 1862. 4°. II, 156 pp. 3 *Rf.*

83. **Jentzsch, H.**. Geometrische und mechanische Theorie der Astroïden. Eine mathematische Monographie. *Greifswald*, 1863. *Koch's Vlg.* 8°. VII, 240 pp. *Mit 5 Steintaf.* 1 Rg. 20 Ngr

84. **Karsten, H.**. Florae Columbiae terrarumque adjacentium specimina selecta in peregrinatione duodecim annorum observata. Tomus II. Fasc. 1. *Berlin*, 1862. *Dümmler*. Fol. p. 1—40 in deutscher und lateinischer Sprache. *Mit 20 Steintaf.* 15 Rg.; *mit color. Taf.* 20 Rg.
S. 1861 Nr. 3196.

85. **Kirby, F.. W.**. A Manual of European Butterflies, on the plan of Stainton's ‚Manual of British Butterflies and Moths'. With Illustrations by *T.. W.. Ward*. *London*, 1862. 12°. 156 pp. 2 Rg. 12 Ngr

86. **Mallet, Rb.** Great Napolitan Earthquake of 1857. The First Principles of Observational Seismology as developed in the Report to the Royal Society of London, of the Expedition made by command of the Society into the Interior of the Kingdom of Naples, to investigate the circumstances of the Great Earthquake of December 1857. 2 vols. *London*, 1862. 8°. 830 pp. 25 Rg. 6 Ngr

87. **Margó, Thdr.** Ueber die Endigung der Nerven in der quergestreiften Muskelsubstanz. Mit 2 Taf. *Pest*, 1862. *Lampel*. 4°. 30 pp. 20 Ngr

88. **Möller, Gst.** Skandinaviens skalbaggar (Coleoptera), tecknade och graverade jemte förklaring öfver de vigtigaste delarne af insektkroppen. Häft. 1. *Lund*, 1862. 12°. IV pp. *Mit 16 Taf. Abbildgn.* 1 Rg. 24 Ngr

89. **Oettinger, L.**. Weitere Ausführung der politischen Arithmetik. *Greifswald*, 1863. *Koch's Verl.* 8°. XX, 372 pp. 2 Rg.

90. **Petersen, Thdr.** Die chemische Analyse. Ein Leitfaden für die qualitative und quantitative Analyse. In methodischer Anordnung bearbeitet. Mit in den Text gedr. Holzschn. 1. u. 2. Thl.: Die qualitative Analyse. *Berlin*, 1863. *Springer*. 8°. VIII, 270 pp. 1 Rg. 15 Ngr

91. **Rabenhorst, L.**. Cryptogamen-Flora von Sachsen, der Ober-Lausitz, Thüringen und Nord-Böhmen, mit Berücksichtigung der benachbarten Länder. 1. Abth. Algen im weitesten Sinne, Leber- und Laubmoose. Mit über 200 Illustrationen, sämmtliche Algengattungen bildlich darstellend. *Leipzig*, 1863. *Kummer*. 8°. XX, 653 pp. 3 Rg. 6 Ngr

92. **Reeve, Lovell.** The Land and Freshwater Mollusks Indigenous to or Naturalised in the British Isles. *London*, 1862. 8°. 293 pp. 4 Rg. 6 Ngr

93. **Reichenbach, H. Gli. L. und H. Gst.** Deutschland's Flora mit höchst naturgetreuen Abbildungen. Nr. 240—247. *Leipzig*, 1862. *Abel*. 4°. 56 pp. *Mit 80 Kpfrtaf.* *Jede Nr.* 25 Ngr; *color.* 1 Rg. 15 Ngr
S. 1862 Nr. 642.

94. **Reichenbach, H. Gli. L. et H. Gst.** Iconographia botanica. Icones florae germanicae et helveticae simul terrarum adjacentium ergo mediae Europae. Tomus XX. Decas 13—20. *Leipzig*, 1862. *Abel*. 4°. 40 pp. *Mit 80 Kupfertaf.*
S. 1862 Nr. 643. *Jede Decade* 25 Ngr; *color.* 1 Rg. 15 Ngr

95. **Rossmässler, E.. A.**. Der Wald. Den Freunden und Pflegern des Waldes geschildert. Mit 17 Kpfrtaf., 82 Holzschn. und 2 Revierkarten. *Leipzig*, 1862. *C. F. Winter*. 8°. XV, 628 pp. 7 Rg. 20 Ngr

96. **Sandberger, C.. L.. Fridolin.** Die Conchylien des Mainzer Tertiärbeckens. 8. Hft. *Wiesbaden*, 1863. *Kreidel*. 4°. X, p. 271—468. *Mit 1 Tab.* 5 Rg.
Schluss. — S. 1862 Nr. 1263.

97. **Speyer, Adf. u. A. Speyer.** Die geographische Verbreitung der Schmetterlinge Deutschlands und der Schweiz. Nebst Untersuchungen über die geographischen Verhältnisse der Lepidopterenfauna dieser Länder überhaupt. 2. Thl. Die Noctuinen im weitern Sinne. (Cymatophoridae, Noctuina s. str., Deltoidea, Chloëphoridae, Nolidae, Brephides.) Nebst Nachträgen zum 1. Thl. *Leipzig*, 1862. *Engelmann*. 8°. VIII, 320 pp. 2 Rg. 20 Ngr
Schluss. — S. 1858 Nr. 1430.

98. **Šubic, S.** Grundzüge einer Molekular-Physik und [illegible]ischen Theorie der Elektricität und des Magnetismus. *Wien*, [illegible] [illegible]II, 208 pp. [illegible] 6 Ngr

99. **Theobald, W.**. Catalogue of the Recen[illegible] [illegible] *Society, Bengal*. *Calcutta*, 1863. 8°. [illegible]

100. **Thomson, C.. G..** Skandinaviens insekter, en handbok i entomologi, till elementar-läroverkens tjenst utarbetad. *Lund*, 1862. 8⁰. XXII, 392 pp. *Mit 100 Abbildgn.* 2 Rℓ. 5 Ngr

101. **Trimen, Roland.** Catalogue of South African Butterflies. Part 1. *London*, 1862. 8⁰. 3 Rℓ.

102. Natuurkundige Verhandelingen van de Hollandsche maatschappij der wetenschappen te Haarlem. 2ᵉ Verzameling. Deel XVI, XVII en XIX, 1ᵉ stuk. *Haarlem*, 1862. 4⁰. 16. Bd. XVIII, 94 u. 96 pp. *Mit 17 Taf.* 17. Bd. II, 199 pp. u. 19. Bd. IV, p. 1—66. *Mit 12 Taf.* 14 Rℓ. 24 Ngr

XVI. O.. Heer. Beiträge zur Insektenfauna Oeningens. — T.. C.. Winkler. Description de quelques nouvelles espèces de poissons fossiles de calcaire lithographique de Solenhofen.

XVII. D.. Bierens de Haan. Mémoire sur une méthode pour déduire quelques intégrales définies, en partie très-générales, prises entre les limites 0 et ∞ et contenant des fonctions circulaires directes.

XIX, 1. Aanteekeningen over de anatomie van den Cryptobranchus Japonicus, door F.. J.. J.. Schmidt, Q.. J.. Goddard en J.. van der Hoeven.

Der 18. Bd. erscheint später. — S. 1861 Nr. 2359.

103. **Vollweider, J..** Perspective. 1. Abth. Die Perspective der Umrisse. Nebst Atlas mit 30 Taf. *Stuttgart*, 1862. *Mäcken.* 8⁰. X, 126 pp. 4 Rℓ.

104. **Walter, G.** Mikroskopische Studien über das Central-Nervensystem wirbelloser Thiere. Mit 4 Steindrtaf. *Bonn*, 1863. *Henry.* 4⁰. VIII, 56 pp. 1 Rℓ. 10 Ngr

105. **Woods, Julian.** Geological Observations in South Australia, principally in the District South-East of Adelaide. *London*, 1862. 8⁰. 412 pp. 5 Rℓ. 18 Ngr

VI. Medicin.

106. **Abeille, J..** Traité des maladies à urines albumineuses et sucrées, ou de l'albuminerie et du diabète sucré dans leurs rapports avec les maladies. Avec figures intercalées dans le texte. *Paris*, 1862. 8⁰. VIII, 733 pp. 2 Rℓ. 20 Ngr

107. **Albers, J. F. Hm.** Die Spermatorrhea nach ihren körperlichen Verhältnissen, ihrer anatomischen Grundlage und dem Heilverfahren in derselben in Nerven-, Gemüths- und Geisteskrankheiten. *Bonn*, 1862. *Henry.* 8⁰. VIII, 152 pp. 25 Ngr

108. **Bellotti, Jos.** Idioatrie ou nouvelle médecine spécifique, méthode pour guérir les affections tant spécifiques que communes de chaque organe du corps humain avec une médication spécifique propre. *Turin*, 1862. 8⁰. 3 Rℓ. 20 Ngr

109. **v. Bezold, Alb.** Untersuchungen über die Innervation des Herzens. 1. Abth. *Leipzig*, 1863. *Engelmann.* 8⁰. XI, 164 pp. 27½ Ngr

110. **Bouchardat, A..** Le Travail, son influence sur la santé. *Paris*, 1862. 8⁰. VI, 156 pp. 25 Ngr

111. Documents statistiques et administratifs concernant l'épidémie de choléra de 1854, comparée aux précédentes épidémies cholériqes qui ont sévi en France; publiés par ordre de S. Exc. le ministre de l'agriculture du commerce et des travaux publics. *Paris*, 1862. 4⁰. VIII, 317 pp.

112. **Dusseau, J.. L..** Handboek der bijzondere heelkunde. 1ᵉ en 2ᵉ afl. *Utrecht en Amsterdam*, 1862. 8⁰. VIII, 404 pp. *Mit Abbildgn.* 3 Rℓ. 12 Ngr

113. **Häckermann, W..** Lehrbuch der Medicinalpolizei. Zum Behuf academischer Vorlesungen und zum Gebrauch für Medicinalpolizeibeamte. *Berlin*, 1863. *F. Schneider.* 8⁰. VIII, 422 pp. 1 Rℓ. 24 Ngr

114. **Hammerschmied, J.** System der Medicin. 1. Bd. Theoretische Medicin. 1. Abth. *A. u. d. T.:* Rundschau im Gesammtgebiete der Naturwissenschaften und ihre neuesten Fortschritte. *Wien*, 1863. *Rospini.* 8⁰. XVI, 291 pp. 1 Rℓ. 24 Ngr

115. **Henkel, J.. B..** Medicinisch-pharmaceutische Botanik nebst Atlas enth. die Analysen der wichtigsten Pflanzenfamilien. Atlas. 2. u. 3. Lfg. *Tübingen*, 1863. *Laupp.* 8⁰. 15 pp. *Mit 34 Steintaf.* 2 Rℓ. 20 Ngr

Schluss. — S. 1862 Nr. 1925.

116. **Hoffmann, C. E. Emil.** Die Lage der Eingeweide des Menschen. Nebst Anleitung zu ihrer Untersuchung u. Herausnahme aus dem Körper. Mit 15 Taf. Abbildgn. *Leipzig*, 1863. *Engelmann.* 8⁰. VIII, 119 pp. 2 Rℓ.

117. **Husson, Armand.** Étude sur les hôpitaux considérés sous le rapport de leur construction, de la distribution de leurs bâtiments, de l'ameublement, de l'hygiène et du service des salles de maladies. *Paris*, 1862. 4⁰. 613 pp. *Mit 17 Taf u. in den Text gedr. Holzschn.*

118. **Girard de Cailleux, H..** Études pratiques sur les maladies nerveuses et mentales, accompagnées de tableaux statistiques, suivies du rapport à M. le sénateur

préfet de la Seine sur les aliénés traités dans les asiles de Bicètre et de la Salpêtrière, et de considérations générales sur l'ensemble du service des alienés du gouvernement de la Seine. *Paris*, 1862. 8⁰. XII, 238 pp. 4 Thlr.

119. **Gordon, C. Alx.** China from a Medical Point of View in 1860 and 1861; to which is added a Chapter on Nagasaki as a Sanitarium. *London*, 1862. 8⁰. 440 pp. 4 Thlr. 6 Ngr.

120. **Richter, C.. A.. W..** Der Einfluss der Cellular-Pathologie auf die ärztliche Praxis. *Berlin*, 1863. *A. Hirschwald.* 8⁰. VIII, 232 pp. 1 Thlr. 10 Ngr.

121. **Rüdinger, N..** Ueber die Verbreitung des Sympathicus in der animalen Röhre, dem Rückenmark und Gehirn. Mit 6 Abbildgn. *München*, 1863. *Lentner.* 8⁰. VII, 88 pp. 1 Thlr. 18 Ngr.

122. **Schilling, J. A.** Die psychische Aetiologie der Scoliosen oder: der Wille als Fundamentalursache der habitalen seitlichen Rückgratsverkrümmung. Nebst Anführung der einfachsten pädagogischen und therapeutischen Mittel zur Verhütung und Beseitigung dieser Leiden. Für Aerzte und gebildete Laien. *Augsburg*, 1863. *Schlosser.* 8⁰. X, 70 pp. 15 Ngr.

123. Traité d'anesthésie chirurgicale par M. *Perrin* et *Ludger Lallemand.* *Paris*, 1863. 8⁰. XX, 668 pp. 3 Thlr. 10 Ngr.

124. **Turck, L..** Recherches cliniques sur diverses maladies du larynx, de la trachée et du pharynx, étudiées à l'aide du laryngoscope. *Paris*, 1862. 8⁰. VIII, 100 pp. 25 Ngr.

125. **Waters, A.. T..** Researches on the Nature, Pathology, and Treatment of Emphysema of the Lungs, and its Relations with other Diseases of the Chest. *London*, 1862. 8⁰. 120 pp. 2 Thlr.

126. **Zeis, Ed.** Die Literatur und Geschichte der plastischen Chirurgie. *Leipzig*, 1862. *Engelmann.* 8⁰. XXVI, 299 pp. 2 Thlr. 20 Ngr.

VII. Geographie und Geschichte.

127. **Angelon, Manuel.** Isabel II. Historia de la Reina de España. *Barcelona*, 1860—61. 4⁰. 600pp. *Mit 16 Taf.* *Schwarz* 7 Thlr. 15 Ngr.; *Prachtausg. col.* 15 Thlr.

128. **Bäckström, P.. O..** Öfversigt af de europeiska staternas historia sedan år 1815. Del. I. 1815—1830. *Stockholm*, 1862. 8⁰. VII, 647 pp. 2 Thlr. 22½ Ngr.

129. **v. Barsewisch, E.. F.. R..** Meine Kriegs-Erlebnisse während des 7jährigen Krieges 1757—1763. Wortgetreuer Abdruck aus dem Tagebuche des Verf. *Berlin*, 1863. *v. Warnsdorff.* 8⁰. VIII, 140 pp. 20 Ngr.

130. **de Basancourt.** Le Mexique contemporain. *Paris*, 1862. 8⁰. 392 pp. *Mit Karte.* 1 Thlr. 5 Ngr.

131. **Bellow, H.. W..** Journal of a Political Mission to Afghanistan in 1857, under Major Lumsden; with an Account of the Country and People. *London*, 1862. 8⁰. 490 pp. *Mit 8 Abbildgn.* 6 Thlr. 12 Ngr.

132. **Berghaus, H.** Landbuch des Herzogthums Pommern und des Fürstenthums Rügen in der Mitte des 19. Jahrhunderts oder geographisch-historisch-statistische Beschreibung der Provinz Pommern. 1. Lfg. *Anclam*, 1862. *Dietze.* 4⁰. 2. Bd. p. 1—80. 10 Ngr.

133. Bijdragen voor vaderlandsche geschiedenis en oudheidkunde, verzameld en uitgegeven door *J.. A.. Nijhoff.* Nieuwe reeks. 3ᵉ deel, 1ᵉ en 2ᵉ stuk. *Arnhem*, 1862. 8⁰. p. 1—182 u. 1—70. 1 Thlr. 22½ Ngr.
S. 1862 Nr. 108.

134. **Blanch, Adf.** Cataluña. Historia de la guerra de la independencia en el antiguo pricipado, bajo la inspeccion de D. *Joaquin Roca y Cornet.* 2 tomos. *Barcelona*, 1861—62. 4⁰. IV, 520 u. IV, 494 pp. *Mit 64 Taf.* 18 Thlr. 20 Ngr.

135. **Botta, C.** Storia d'Italia, continuata da quella del Guicciardini sino al 1789. Fascicola I. *Prata*, 1862. 8⁰. 10 Ngr.

136. **Boyer, X.** Histoire d'Alsace depuis les temps les plus reculés jusqu'à nos jours. Tome Iᵉʳ. *Paris*, 1862. 8⁰. 648 pp. 3 Thlr. 10 Ngr.

137. **Campardon, Emile.** Marie Antoinette à la Conciergerie (du 1ᵉʳ août au 16 octobre 1793). Pièces originales conservées aux archives de l'empire; suivies *de notes historiques* et du procès imprimé de la reine. *Paris*, 1862. 8⁰. XI, 356 pp. 3 Thlr. 10 Ngr.

138. **Cavanilles, Ant.** Historia de España. Tomo III. *Madrid,* 1862. 4°. 462 pp.
S. 1862 Nr. 685. 3 *Rg.* 10 *Ngr.*

139. **Cole, W.** Life on the Niger; or, the Journal of an African Trader. *London,* 1862. 8°. 208 pp. 2 *Rg.*

140. **van der Crab, P.,** De Moluksche eilanden. Reis van den Gouverneur-Generaal Charles Ferdinand Pahud, door den Molukschen archipel. *Batavia,* 1862. 8°. XIV, 387 pp. *Mit 3 Tabellen.* 7 *Rg.*

141. **Crawford, M.. L..** Through Algeria. *London,* 1862. 8°. 370 pp. 4 *Rg.* 6 *Ngr.*

142. **Dantolo, Tullio.** La Francia nel secolo passato. 2 vol. *Milano,* 1862. 8°. 2 *Rg.*

143. **Desdevises-du-Désert, Th.** Géographie ancienne de la Macédoine. Thèse présentée à la Faculté des lettres de Paris. *Paris,* 1862. 8°. XII, 454 pp. *Mit Karte.*

144. **Dubois, Lucien.** Le Pôle nord et l'équateur. Études sur les dernières explorations du globe. Le Pôle nord. Météorologie. L'Afrique intérieure. *Paris,* 1862. 8°. XI, 484 pp. 1 *Rg.* 5 *Ngr.*

145. **Du Chaillu, P.** Voyages et aventures dans l'Afrique équatoriale, mœurs et coutumes des habitants. Chasses au Gorille, au crocodile, au léopard, à l'éléphant, etc. Illustrations et carte. Édition française revue et augmentée. *Paris,* 1862. 8°. VIII, 551 pp. 5 *Rg.*

146. **Edmond, C.** Voyage dans les mers du Nord à bord de la corvette la Reine Hortense; dessins de *K. Girardet,* d'après les aquarelles de *C. Giraud* et *d'Abrantès.* 2e édition. *Paris,* 1862. 8°. VIII, 537 pp. 5 *Rg.*

147. **Escandon, José Maria.** Historia monumental del heróico Rey Pelayo y sucesores en el trono cristiano de Asturias: illustrada, analizada y documentada. *Madrid,* 1862. 4°. 576 pp. 2 *Rg.* 20 *Ngr.*

148. **Flemyng, Fr. P..** Mauritius; or, the Isle of France; being an Account of the Island, its History, Geography, Products, and Inhabitants. *London,* 1862. 12°. 262 pp. 1 *Rg.*

149. **Fleuriot de Langle.** Campagne de la Cordelière, études sur l'océan Indien. *Paris,* 1862. 8°. 160 pp. *Mit Tabelle.* 1 *Rg.*

150. **Grübel, J.. V..** Geographisch-statistisches Hand-Lexikon über das Königreich Bayern. Nach den zuverlässigsten Quellen bearbeitet. 1. Lfg. *Würzburg,* 1863. *Stuber.* 8°. 64 pp. 6 *Ngr.*

151. **Galitzin, Augustin.** La Russie au dix-huitième siècle, mémoires inédits sur les règnes de Pierre le Grand, Cathérine Ire et Pierre II, publiés et précédés d'une introduction. *Paris,* 1862. 8°. XXIII, 434 pp. 2 *Rg.* 10 *Ngr.*

152. **Garcia del Canto, Ant.** España en la Oceanía. Estudios históricos sobre Filipinas; proyecto de conquista y colonizacion de Mindanao: Guia del viajero desde Madrid ó Cadiz á Manila, por el Istmo de Suez y por el Cabo de Buena Esperanza, con noticias detelladas acerca de las razas que habitan las islas, sus costumbres, trajes, dialectos, clima, enfermedades, sistema de gobierno y organizacion del ejercito. *Madrid,* 1862. 8°. 200 pp. 2 *Rg.* 20 *Ngr.*

153. Guerre d'Amérique. Campagne du Potomac. Mars — Juillet 1862. *Paris,* 1862. 8°. 215 pp. 1 *Rg.*

154. **Guicciardini, Fr.** Storia d'Italia ridotta a miglior lezione da *Giovanni Rosini. Prato,* 1862. 8°. 5 *Rg.* 20 *Ngr.*

155. **Guiscardi, R..** Saggio di storia civile del municipio napolitano dai tempi delle colonie greche ai nostri giorni. *Napoli,* 1862. 8°. 1 *Rg.* 4 *Ngr.*

156. **Hassel, J. P.** De impero Brandenburgico ad Rhenum fundato sive de primordiis belli Juliacensis commentatio historica. *Berlin,* 1863. *Mittler & Sohn.* 8°. 144 pp. 20 *Ngr.*

157. **v. Helldorf.** Aus dem Leben des kaiserlich russischen Generals der Infanterie Prinzen Eugen von Württemberg. Aus dessen eigenhändigen Aufzeichnungen sowie aus dem schriftlichen Nachlass seiner Adjutanten gesammelt und hrsg. 3. u. 4. Thl. *Berlin,* 1862. *Hempel.* 8°. X, 299 pp. *Mit 2 lith. Plänen. Jeder Bd.* 1 *Rg.* 10 *Ngr.*
Schluss. — S. 1862 Nr. 997.

158. **Hooper, G.** Waterloo the Downfall of the First Napoleon: a History of the Campaign of 1815. *London,* 1862. 8°. 356 pp. *Mit* Karte u. Plänen. 6 *Rg.*

159. **Jessop, W.. R..** Flindersland and Sturtland; or, the Inside and Outside of *Australia. London,* 1862. 8°. 2 vols. 600 pp. 8 *Rg.* 12 *Ngr.*

160. **de Jonge, J.. C..** Geschiedenis van het Nederlandsche zeewezen. 2ᵉ druk. Vermeerderd met de nagelaten aanteekeningen van den overleden schrijver, en uitgegeven onder toezigt van *J.. K.. J.. de Jonge.* Register. *Haarlem,* 1862. 8⁰. 194 pp. 1 Rℓ. 18 Ngr.
Schluss. — S. 1862 Nr. 2607.

161. **Kirke, Edm.** Among the Pines; or, South in Secession Time. *New York,* 1862. 12⁰. 310 pp. 1 Rℓ. 20 Ngr.

162. **Knoop, W.. J..** Krijgs- en geschiedkundige geschriften. 3ᵉ en 4ᵉ deel. *Schiedam,* 1862. 8⁰. 4 Rℓ. 10 Ngr.
Schluss. — S. 1862 Nr. 1736.

163. **Kopp, J.. E..** Geschichte der eidgenössischen Bünde. Mit Urkunden. 3. Bd. 2. Abth. *A. u. d. T.:* Der Geschichten von der Wiederherstellung und dem Verfalle des heiligen römischen Reiches 7. u. 8. Buch. König Albrecht und seine Zeit. Jahr 1298—1308. *Berlin,* 1862. *Weidmann.* 8⁰. XVI, 417 pp. 2 Rℓ. 10 Ngr.
S. 1862 Nr. 2008.

164. **Kuyper, J..** Natuur- en staathuishoudkundige atlas van Nederland, in 5 afdeelingen, ieder van 3 kaarten met afhelderenden tekst. 4ᵉ en 5ᵉ afl. *Leiden,* 1862. Fol. 15 pp. *Mit Karte VIII, X, XI, XIII u. XV.* *Jede Lfg.* 1 Rℓ. 27 Ngr.
Schluss. — S. 1862 Nr. 2946.

165. **Lehmann, J.. G..** Urkundliche Geschichte der Grafschaft Hanau-Lichtenberg. 1. Bd. Die Geschichte der Dynasten von Lichtenberg enth. 1. Lfg. *Mannheim,* 1863. *Schneider.* 8⁰. 192 pp. 24 Ngr.

166. Life in Normandy. Sketches of French Fishing, Farming, Cooking, Natural History and Politics, drawn from Nature. 2 vols. *Edinburgh,* 1862. 8⁰. 644 pp. 9 Rℓ. 18 Ngr.

167. **M'Jan, R.. R..** Highlanders at Home; or, Gaelic Gatherings. With Descriptions by *Jam. Logan. London,* 1862. Fol. 8 Rℓ. 12 Ngr.

168. **Marr, W.** Reise nach Central-Amerika. 2 Bde. *Hamburg,* 1863. *O. Meissner.* 8⁰. XX, 598 pp. 2 Rℓ.

169. **v. Maurer, G. L.** Geschichte der Fronhöfe, der Bauernhöfe und der Hofverfassung in Deutschland. 2. Bd. *Erlangen,* 1862. *Enke.* 8⁰. VIII, 511 pp. 2 Rℓ. 24 Ngr.
S. 1862 Nr. 2021.

170. **Mayne, R.. C..** Four Years in British Columbia and Vancouver Island: an Account of their Forests, Rivers, Coasts, Gold Fields, and Resources for Colonisation. With Map and Illustrations. *London,* 1862. 8⁰. 470 pp. 6 Rℓ. 12 Ngr.

171. **Mehren, A.. F..** Syrien og Palestina. Studie efter en arabisk Geograph fra Slutningen af det 13de og Begyndelsen af det 14de Aarhundrede. *Kjobenhavn,* 1862. 4⁰. 90 pp. 1 Rℓ.

172. Mémoires de M. de La Rochefoucauld, duc de Doudeauville. Vol. VIII. Fin de ma correspondance avec la comtesse du Cayla. La Presse et les beaux-arts sous la restauration. *Paris,* 1862. 8⁰. 558 pp. 2 Rℓ. 15 Ngr.
S. 1862 Nr. 2619.

173. **Merle d'Aubigné, J.. H..** Histoire de la Réformation en Europe au temps de Calvin. Tome Iᵉʳ et IIᵉ. Genève et France. *Paris,* 1862. 8⁰. XXXI, 629 u. XX, 683 pp. 5 Rℓ.

174. **Minieri-Riccio, Cam.** Biblioteca storico-topografica degli Abruzzi composta sulla propria collezione. *Napoli,* 1862. 8⁰. 5 Rℓ. 5 Ngr.

175. **Mitchell, D.. W..** Ten Years in the United States: being an Englishman's Views of Men and Things in the North and South. *London,* 1862. 8⁰. 340 pp. 3 Rℓ. 18 Ngr.

176. Aegyptische monumenten van het Nederlandsch museum van oudheden te Leijden. Uitgegeven op last der Hooge Regering door *C.. Leemans.* 21ᵉ afl. of 2ᵉ afd. 14ᵉ afl. *Leijden,* 1862. *Brill.* Fol. p. 61—79. 1 Rℓ. 6 Ngr.
Dasselbe mit französischem Text. — S. 1861 Nr. 2423.

177. **de Moüy, C.** Don Carlos et Philippe II. *Paris,* 1863. 8⁰. XIII, 336 pp. 1 Rℓ. 5 Ngr.

178. **Muller, E..** Le magistrat de la ville de Strasbourg, les stettmeisters et ammeisters de 1674 à 1790, les préteurs royaux de 1685 à 1790, et notices généalogiques des familles de l'ancienne noblesse d'Alsace depuis la fin du dix-huitième siècle. *Strasbourg,* 1862. 16⁰. VIII, 270 pp.

179. **Murray, A.. W..** Missions in Western Polynesia; being Historical Sketches of these Missions from their Commencement in 1839 to the present time. *London,* 1862. 8⁰. 490 pp. 4 Rℓ. 6 Ngr.

180. **Napoléon Ier.** — Correspondance de Napoléon Ier, publiée par ordre de l'empereur Napoléon III. Tome XI. *Paris,* 1862. 8°. 746 pp. 2 *Rthlr.*
S. 1862 Nr. 1751.

181. **Nijhoff, J. A.** Gedenkwaardigheden uit de geschiedenis van Gelderland, door onuitgegevene oorkonden opgehelderd en bevestigd. 6e deel, 2e **stuk. Karel** van Egmond, Hertog van Gelre, Graf van Zutphen. (1514—1528.) *Arnhem,* 1862. 4°. CLXXIX, p. 461—940. 8 *Rthlr.* 12 *Ngr.*
S. 1859 Nr. 845.

182. **Nourisson, N.** Le dix-huitième siècle et la révolution française. *Paris,* 1862. 8°. XI, 168 pp. 10 *Ngr.*

183. **de Pidal.** Historia de las alteraciones de Aragon en el reinado de Felipe II. Tomos I, II. *Madrid,* 1862. 4°. 8 *Rthlr.*

184. Pièces historiques relatives au siège du Havre par Charles IX en 1563, précédées d'une notice par *V. Toussaint. Le Havre,* 1862. 8°. 85 pp. *Mit Portr. u. Plan.*

185. **Potthast, A.** Bibliotheca historica medii ævi. Wegweiser durch die Geschichtswerke des europäischen Mittelalters von 375—1500. Vollständiges Inhaltsverzeichniss zu ‚Acta sanctorum' der Bollandisten. Anhang: Quellenkunde für die Geschichte der europäischen Staaten während des Mittelalters. 3. Thl. *Berlin,* 1862. *Kastner & Co.* 8°. p. 833—1011. *Subscr.-Pr.* 1 *Rthlr.*
Schluss. — S. 1862 Nr. 2967.

186. **Praeger, L. F.** Indische studien. Bijdrage tot de kennis der levensvatbaarheid, levens- en gezondheidsleer van de vreemde en eigene berooners van Nederlandsch-Indie. *Nieuwediep,* 1863. 8°. VI, 213 pp. *Mit 2 Taf.* 1 *Rthlr.* 18 *Ngr.*

187. **Prarond, E.** Histoire de cinq villes et trois cents villages, hameaux ou fennes. 2e partie. Ce Canton de Rue. *Abbeville,* 1862. 8°. 510 pp.
S. 1860 Nr. 2887.

188. **Prarond, E.** Les Annales modernes d'Abbeville. 1re partie. La Révolution, la république et l'empire. Tome Ier. *Abbeville,* 1862. 8°. III, 326 pp.

189. Protokolle der deutschen Ministerial-Conferenzen, gehalten zu Wien in den Jahren 1819 und 1820. Hrsg. von *L. F. Ilse.* 5. Lfg. *Frankfurt a. M.,* 1861. *Auffarth.* 8° p. 249—438. 28 *Ngr.*
Schluss. — S. 1861 Nr. 177.

190. **Pückert, W.** Das Münzwesen Sachsens 1518—1545 nach handschriftlichen Quellen. 1. Abth. Die Zeit von 1518—1525 umfassend. *Leipzig,* 1862. *Hinrichs' Sort.* 8°. IV, 124 pp. 28 *Ngr.*

191. Quellen und Erörterungen zur bayerischen und deutschen Geschichte. Hrsg. auf Befehl u. Kosten Sr. Maj. des Königs Maximilian II. 2. Bd. 2. Abth. *A. u. d. T.:* Quellen zur bayerischen und deutschen Geschichte. 2. Bd. 2. Abth. *München,* 1862. *Franz.* 8°. XIII, p. 145—499. 15 *Ngr.*
S. 1861 Nr. 3286.

192. **Rasch, Gst.** Vom verlassenen Bruderstamm. Das dänische Regiment in Schleswig-Holstein. 3. Bd. *Berlin,* 1863. *Janke.* 8°. XII, 276 pp. 1 *Rthlr.*
S. 1862 Nr. 1432.

193. **Ritter, C.** Allgemeine Erdkunde. Vorlesungen an der Universität zu Berlin gehalten. Hrsg. von *H. A. Daniel. Berlin,* 1862. *G. Reimer.* 8°. VI, 240 pp. 1 *Rthlr.* 5 *Ngr.*

194. **Robertson, E. W.** Scotland under her Early Kings: a History of the Kingdom to the Close of the Thirteenth Century. 2 vols. *Edinburgh,* 1862. 8°. 990 pp. 14 *Rthlr.* 12 *Ngr.*

195. **Ruge, Arn.** Aus früherer Zeit. 2. Bd. *Berlin,* 1862. *F. Duncker.* 8°. IV, 387 pp. 1 *Rthlr.* 20 *Ngr.*
Schluss. — S. 1862 Nr. 2974.

196. **Russell, W. H.** My Diary North and South. 2 vols. *London,* 1862. 8°. 870 pp. 8 *Rthlr.* 12 *Ngr.*

197. **Sanson.** — Sept générations d'exécuteurs, 1688—1849. Mémoires des Sanson, mis en ordre, rédigés et publiés par *H. Sanson.* Tome III. *Paris,* 1862. 8°. 487 pp. 2 *Rthlr.*
S. 1862 Nr. 2038.

198. **Scherzer, K.** Narrative of the Circumnavigation of the Globe by the Austrian Frigate ‚Novara'. Vol. III. *London,* 1862. 8°. 548 pp. 12 *Rthlr.*
S. 1862 Nr. 1442.

199. **Tegenwoordige staat van het koningrijk der Nederlanden. Beschrijving en afbeelding der steden, dorpen, heerlijkheden, landgoederen en verdere merkwaar-**

dige plaatsen in ons vaderland. 1e Serie. Zuid-Holland. Door *A.. W.. Kroon. Amsterdam*, 1862. 8°. VIII, 232 pp. *Mit 6 Taf.* 5 Rℓ. 7½ Ngr

200. **Stroobant, F.** Der Oberrhein. Kunstdenkmale und Landschaft. Malerische Ansichten nach der Natur gezeichnet und in Farben lith. Mit einem beschreibenden Texte von *Levin Schücking*. 1. u. 2. Lfg. *Brüssel*, 1863. *Muquardt.* Fol. 8 pp. *Mit 4 Chromolith.* *Jede Lfg.* 1 Rℓ. 7½ Ngr

201. **Thiersch, H. W.. J..** Griechenlands Schicksale, vom Anfang des Befreiungskrieges bis auf die gegenwärtige Krisis, in kurzer Uebersicht dargestellt. *Frankfurt a. M.*, 1863. *Heyder & Zimmer.* 8°. IV, 108 pp. 15 Ngr

202. Untersuchungen über die Kriegsführung der Römer gegen die Deutschen in den Feldzügen des Cäsar, Drusus, Germanicus und Tiberius. Von *K. F.*, einem alten Soldaten. Mit 1 Karte des Kriegsfeldes. *Mainz*, 1862. *Le Roux.* 8°. V, 81 pp. 20 Ngr

203. Westfälisches Urkunden-Buch, Fortsetzung von Erhard's Regesta historiae Westfaliae. Hrsg. von dem Verein für Geschichte und Alterthumskunde Westfalens. 3. Bd.: Die Urkunden Westfalens vom Jahre 1201—1300. 1. Abth. 2. Hft.: Die Urkunden des Bisthums Münster von 1251—1280. Unter besonderer Mitwirkung von *L. Perger* bearbeitet von *Roger Wilmans*. *Münster*, 1862. *Regensberg.* 4°. p. 228—584. 2 Rℓ.
S. 1859 Nr. 3266.

204. **Wilmans, Roger.** Index zu H. A. Erhard's Regesta historiae Westfaliae. Hrsg. von dem Verein für Geschichte und Alterthumskunde Westfalens. Nach den von L. Perger gesammelten Materialien bearbeitet. *Münster*, 1861. *Regensberg.* 4°. VII, 110 pp. 20 Ngr

VIII. Sprachwissenschaft.

205. Anecdota syriaca. Collegit, edidit, explicuit *J.. P.. N.. Land.* Tomus I. *Lugduni-Batavorum*, 1862. 4°. XVI, 215 pp. *Mit 28 Taf. u. 73 pp. syrischer Text.* 4 Rℓ. 27 Ngr

206. **Brugsch, H.** Recueil de monuments égyptiens, dessinés sur lieux. 2e Partie. *Leipzig*, 1863. *Hinrichs' Vlg.* 4°. III, p. 61—120. *Mit 57 Steintaf.* 8 Rℓ. 20 Ngr
Schluss. — S. 1862 Nr. 1043.

207. **Dietrich, Fr.** Die Blekinger Inschriften, der Stein von Tune, und andere deutsche Runen in Skandinavien entziffert und erläutert. *Marburg*, 1863. *Elwert.* 4°. 36 pp. *Mit 1 Steintaf.* 12 Ngr

208. **Gericke, J.. F.. C..** Javaansch-Nederduitsch woordenboek. Supplement, door *T.. Roorda* en *J.. J.. Meinsma. Amsterdam*, 1862. 8°. VIII, 391 pp. 8 Rℓ.
Das Wörterbuch erschien 1847 und kostet 16 Rℓ.

209. **Harrebomée, P.. J..** Spreekwoordenboek der Nederlandsche taal, of verzameling van Nederlandsche spreekwoorden en spreekwoordelijke uitdrukkingen van vroegeren en lateren tijd. 3e deel, 1e en 2e afl. *Utrecht*, 1862. 8°. XL, p. 1—96.
S. 1862 Nr. 178. 1 Rℓ. 15 Ngr

210. **Ibn-el-Athiri** chronicon quod perfectissimum inscribitur. Volumen VIII, Annos H 295—269 continens, ad codices Parisinos et Upsaliensem edidit *C.. J.. Tornberg. Lugduni-Batavorum*, 1862. 8°. IV, 526 pp. arab. Text. 3 Rℓ. 20 Ngr

211. **Littré, E..** Histoire de la langue française. Études sur les origines, l'étymologie, la grammaire, les dialectes, la versification et les lettres au moyen âge. 2 vol. *Paris*, 1862. 8°. LIX, 962 pp. 4 Rℓ. 20 Ngr

212. **Lund, G.. F.. V..** Oldnordisk Ordføiningslære. Forste hefte. *Kjøbenhavn*, 1862. 8°. 200 pp. 1 Rℓ. 5 Ngr

213. **Miresco, V..** Grammaire de la langue roumaine; précédée d'un aperçu historique sur la langue roumaine par *A.. Ubicini. Paris*, 1862. 8°. XXVI, 179 pp. 1 Rℓ. 5 Ngr

214. **Müller, Mx.** Vorlesungen über die Wissenschaft der Sprache. Für das deutsche Publikum bearbeitet von *C. Böttger.* Autorisirte Ausg. *Leipzig*, 1863. *G. Mayer.* 8°. VII, 400 pp. 1 Rℓ. 20 Ngr

215. **Pijnappel, J..** Maleische spraakkunst voor eerstbeginnenden. *'s Gravenhage*, 1862. 8°. VIII, 26 pp. 12 Ngr

216. **Soutcovoy, Gr.** Vocabulaire français-japonais. *Paris*, 1862. 8°. 88 pp.

217. **Thausing, Mr.** Das natürliche Lautsystem der menschlichen Sprache. Mit Bezug auf Brücke's Physiologie und Systematik der Sprachlaute. Leipzig, 1862. *Engelmann.* 8°. XII, 140 pp. 24 Ngr

218. **Uttara Ramacharita**: a Sanskrit Drama. By Bhavabhuti. Edited by *E.. B.. Cowell* and *Premachandra Tarkabagisa.* With a short Commentary. *Calcutta,* 1862. 8°. 1 Rg. 18 Ngr

219. **Varming, L..** Det jydske Folkesprog, grammatisk fremstillet. Udgivet med Understøttelse af det kongel. danske Videnskabernes Selskab. *Kjøbenhavn,* 1862. 8°. 264 pp. 2 Rg. 20 Ngr

220. **Vernaleken, Thdr.** Deutsche Syntax. 2. Thl. *Wien,* 1863. *Braumüller.* 8°. X, 532 pp. 3 Rg. 10 Ngr
Schluss. — S. 1861 Nr. 2783.

221. **Wedgwood, H..** Dictionary of English Etymology. Vol. II. *London,* 1862. 8°. 570 pp. 5 Rg. 18 Ngr
S. 1860 Nr. 628.

222. **Winter, C.. F..** Javaansche Zamenspraken. Uitgegeven door *T.. Roorda.* 1e deel. Zamenspraken over verschillende onderwerpen. 2e druk. *Amsterdam,* 1862. 8°. VIII, 200 pp. 3 Rg. 5 Ngr

223. Mittelhochdeutsches Wörterbuch, mit benutzung des nachlasses von G. F. Benecke ausgearbeitet von *W. Müller* und *F. Zarncke.* 2. Bd. 2. Abth. Bearb. von *W. Müller.* 1. Lfg. *Leipzig,* 1862. *Hirzel.* 8°. p. 1—192. 1 Rg.
S. 1861 Nr. 485.

IX. Alterthumswissenschaft.

224. Corpus inscriptionum latinarum editum consilio et auctoritate academiae literarum regiae borussicae. Voluminis I. tabulae lith. *A. u. d. T.:* Priscae latinitatis monumenta epigraphica ad archetyporum fidem exemplis lith. repraesentata ed *F. Ritschelius. Berlin,* 1862. *G. Reimer.* Fol. IX, 128 Sp. *Mit eingedr. Holzschn. u. 96 Steintaf.* 30 Rg.

225. Grammatici latini ex recensione *H. Keilii.* Vol. IV. Fasc. 1. *Leipzig,* 1862. *Teubner.* 8°. p. 1—352. 3 Rg. 20 Ngr
Inhalt: Probi catholica instituta artium de nomine excerpta de ultimis syllabis liber ad Caelestium ex recensione H. Keilii. Notarum laterculi edente Th. Mommseno.
S. 1860 Nr. 3510.

226. **Piette, Amédée.** Itinéraires gallo-romains dans le département de l'Aisne. *Laon,* 1863. 8°. IV, 341 pp. *Mit 17 Plänen.*

227. **de Rossi, J. Bapt.** Inscriptiones christianae urbis Romae septimo saeculo antiquiores. Vol. I. *Rom,* 1857—61. *Spithöver.* Fol. CLXVI, 619 pp. *Mit eingedr. Holzschn. u. 1 Steintaf.* 36 Rg.

X. Schöne Literatur und Kunst.

228. **Augier, Emile.** Le Fils de Giboyer, comédie en 5 actes. 8me édition. *Paris,* 1863. 8°. 166 pp. 20 Ngr

229. **Barbedette, H..** Weber, essai de critique musicale. *Paris,* 1862. 8°. 80 pp. 20 Ngr

230. **Becker, A.. Wolfg.** Die Kunst und die Künstler des 16., 17. und 18. Jahrhunderts. Biographien und Charakteristiken. Mit Holzschnitten nach Zeichnungen von *Adf. Neumann, G. Kühn* u. A. 9. Lfg. *Leipzig,* 1863. *Seemann.* 8°. 1. Bd. Kunst und Künstler des 16. Jahrh. VII, p. 199—423. *Jede Lfg.* 10 Ngr
S. 1862 Nr. 480.

231. **Beets, N.** Verstrooide gedichten uit vroeger en later tijd. (1831—1861.) 2 deelen. *Haarlem,* 1862. 8°. VIII, 194 u. IV, 172 pp. 2 Rg. 15 Ngr

232. **Berthoud, S.. H.** Contes du docteur Sam. Illustrés d'un grand nombre de vignettes dans le texte et de 10 grands bois hors texte, par *G.. Staal, Pizzetta,* etc. *Paris,* 1862. 8°. 512 pp. 3 Rg. 10 Ngr

233. **Birch-Pfeiffer, Charlotte.** Gesammelte dramatische Werke. 2. Bd. *Leipzig,* 1863. *Ph. Reclam jr.* 8°. 320 pp. 1 Rg. 10 Ngr
Inhalt: Die Marquise von Villete. — Schloss Greiffenstein. — Der Pfarrherr.
S. 1862 Nr. 2385.

234. **Bodenstedt, F.** Erzählungen. 1. Bd. *A. u. d. T.:* Kleinere Erzählungen. *München,* 1863. *Rieger.* 8°. VII, 309 pp. 1 Rg. 10 Ngr

235. **Bogaers, A..** Balladen en andere dichtstukjes. *Haarlem,* 1862. 8°. IV, 248 pp. 2 Rg.

236. **Braddon, M.. E..** Lady Audley's Secret. 7th edition. 3 vols. London, 1862. 8°. 12 Rg. 18 Ngr

237. **Caballero, Fernan.** Vulgaridad y nobleza. Cuadres de costumbres populares. *Sevilla,* 1861. 8°. XIV, 100 pp. 25 *Ngr.*

238. **Capefigue.** Les Déesses de la liberté. Les Femmes de la convention et du directoire. *Paris*, 1862. 8°. 260 pp. *Mit Portrait.* 1 *Rg.* 5 *Ngr.*

239. **Cats, Jac.** Werken, bezorgd door *J.. van Vloten.* Met ruim 400 platen, op staal gebracht door *J.. W.. Kaiser.* 2 deelen. *Zwolle,* 1856—62. Fol. XXII, 946 u. XX, 898 pp. *Mit Stahlst. u. Portr.* *Subscr.-Pr.* 28 *Rg.*

240. **von Chamisso, Adelbert.** Vrouwenliefde en vrouwenleven. Gedicht vertaald (uit het hoogduitsch) door *J.. J.. L.. ten Kate.* Met 4 photographiëen naar teekeningen van *J.. C.. d'Arnaud Gerkens. Amsterdam,* 1863. 4°. 16 pp. 11 *Rg.* 6 *Ngr.*

241. **de Chateaubriand.** Atala, avec le dessins de *Gst. Doré. Paris,* 1862. Fol. XI, 79 pp. *Mit 30 Abbildgn.* 20 *Rg.*

242. **Collins, Wilkie.** No Name. 3 vols. *London,* 1862. 8°. 1070 pp. 12 *Rg.* 18 *Ngr.*

243. Countess Kate. By the Author of ‚Heir of Redclyffe'. *London,* 1862. 18°. 296 pp. 1 *Rg.* 12 *Ngr.*

244. **Desnoiresterres, Gst.** Les Cours galantes. Tome III. — Le Château de Clagny. L'Hôtel de la Touanne. L'Hôtel de Boisboudran. La Maison de Sonning. La Butte Saint-Roch. *Paris,* 1862. 8°. 347 pp. 1 *Rg.*

245. **de Dunka, Constance.** (Cam. d'Alb.) Eléna. Phanariotes et Roumains. *Paris,* 1862. 8°. 267 pp. 1 *Rg.*

246. **Durand, Jul.** Trésor de l'église Saint-Marc à Venise. *Paris,* 1862. 4°. 67 pp. *Mit Taf.* 1 *Rg.* 15 *Ngr.*

247. **Flaubert, Gst.** Salammbô. *Paris*, 1862. 8°. 475 pp. 2 *Rg.*

248. **Fontille, Edm.** Adam Mickiewicz, sa vie et sa croyance, esquisse biographique, impressions et souvenirs. *Paris,* 1862. 12°. 159 pp. 20 *Ngr.*

249. **Garucci, Raffaele.** Monumenti del Museo Lateranense, pubblicati per ordine della Santità di nostro Signore Papa Pio IX. 2 vol. *Roma,* 1862. Fol. *Mit 50 Taf.* 45 *Rg.*

250. **Giacomelli, H..** Raffet, son œuvre lithographique et ses eaux-fortes; suivi de la bibliographie complète des ouvrages illustrés de vignettes d'après ses dessins. Orné d'eaux-fortes inédites par Raffet et de son portrait par *J.. Bracquemond. Paris,* 1862. 8°. XLIII, 341 pp. 2 *Rg.* 20 *Ngr.*

251. **de Goncourt, Edm. et Jul.** La Femme au dix-huitième siècle. *Paris,* 1862. 8°. III, 467 pp. 1 *Rg.* 20 *Ngr.*

252. **Grimm, Hm.** Leben Michelangelo's. 2. Thl. *Hannover,* 1863. *C. Rümpler.* 8°. VIII, 598 pp. 3 *Rg.* 10 *Ngr.*
Schluss. — S. 1860 Nr. 2703.

253. **Grosse, Jul.** Novellen. 2. Bd. *München,* 1863. *Fleischmann.* 8°. V, 345 pp.
S. 1862 Nr. 796. 1 *Rg.* 12 *Ngr.*

254. **Guizot.** Un projet de mariage royal. *Paris,* 1862. 8°. 367 pp. 1 *Rg.* 5 *Ngr.*

255. **Gutzkow, K.** Der Zauberer von Rom. Roman in 9 Büchern. 2. Aufl. 1. Bdchn. *Leipzig,* 1863. *Brockhaus.* 16°. XIV, 153 pp. 10 *Ngr.*
S. 1861 Nr. 1654.

256. **Helmholz, H..** Die Lehre von den Tonempfindungen als physiologische Grundlage für die Theorie der Musik. Mit in den Text gedr. Holzschn. *Braunschweig,* 1863. *Vieweg & Sohn.* 8°. XII, 600 pp. 3 *Rg.* 6 *Ngr.*

257. **Hesekiel, G.** Die Churprinzenbraut. Historischer Roman. 2 Bde. *Berlin,* 1863. *Gerschel.* 8°. VI, 519 pp. 3 *Rg.*

258. **Heuchler, Ed.** Der Dom zu Freiberg. In geschichtlicher und kunsthistorischer Beziehung beschrieben. Hierzu 4 Taf. Lith. und 1 Taf. Photogr. *Freiberg,* 1862. *Engelhardt.* 4°. VII, 52 pp. *Subscr.-Pr.* 1 *Rg.* 10 *Ngr.*; *Ladenpr.* 1 *Rg.* 15 *Ngr.*

259. **Heyn, E.** Charakterbilder deutscher Waldbäume. 17 Kupferstiche von *A. Krausse* und *Ad. Neumann.* Mit begleitendem Text von *E.. A.. Rossmässler. Leipzig,* 1863. *C. F. Winter.* Fol. III, 12 pp. 4 *Rg.*

260. **Immermann, K.** Der Oberhof. Aus dem ‚Münchhausen'. Mit Illustrationen von *B. Vautier. Berlin,* 1863. *Hofmann & Co.* 4°. VI, 246 pp. *Mit eingedr. Holzschn. u. 4 Holzschntaf.* 4 *Rg.* 15 *Ngr.*

261. Iphigeneia in Tauris. Tragödie. (Von *F. Bicking.*) *Berlin,* 1863. *Janke. 8°. 68 pp.* 20 *Ngr.*

262. **v. Kaulbach's, W.,** kunstgeschichtliche Wandgemälde an der neuen Pinako

thek Sr. Maj. des Königs Ludwig I. von Bayern in München. In 12 Orig.-Photogr. mit Text. 1. Lfg. *München*, 1863. *Piloty & Löhle*. Fol. 1 Bl. Text. *Mit 4 Photogr.* 10 *Rg.*

263. **Kneppelhout, J.**. Geschriften. 7e deel. Reisverhalen. *Leyden*, 1862. 8°. VIII, 304 pp. 1 *Rg.* 22½ *Ngr.*

S. 1861 Nr. 1959.

264. **van Lennep, J.**. Poëtische werken. 11 deelen. *Rotterdam*, 1862. 8°. 14 *Rg.* 20 *Ngr.*

265. **van Lennep, J.**. Romantische werken. 14 deelen. *Rotterdam*, 1862. 8°. 18 *Rg.* 20 *Ngr.*

266. **Miller, Hugh.** Tales and Sketches. Edited, with a Preface by Mrs. *Miller*. *Edinburgh*, 1863. 8°. 402 pp. 2 *Rg.* 12 *Ngr.*

267. **de Mirecourt, Eug.** Les Vrais misérables. 2 vol. *Paris*, 1862. 12°. 2 *Rg.* 10 *Ngr.*

268. La Mort de Garin le Loherain. Poëme du XIIe siècle, publié pour la première fois d'après douze mscrs. par *Édélestand Du Méril*. *Leipzig*, 1862. *Franck*. 8°. XCVIII, 260 pp. 2 *Rg.* 20 *Ngr.*

269. **Mosenthal, S.. H.**. Die deutschen Comödianten. Drama in 5 Aufügen. (Den Bühnen gegenüber Mscr.) *Leipzig*, 1863. *Weber*. 16°. 156 pp. 1 *Rg.*

270. **Müller v. Königswinter, Wolfg.** Das Rheinbuch. Landschaft, Geschichte, Sage, Volksleben. Neue unveränderte Ausg. 1. Lfg. *Brüssel*, 1863. *Muquardt*. 4°. 16 pp. *Mit eingedr. Holzschn. u. 1 color. Holzschntaf.* 6 *Ngr.*

271. **Nagler, G.. K.**. Die Monogrammisten und diejenigen bekannten und unbekannten Künstler aller Schulen, welche sich zur Bezeichnung ihrer Werke eines figürlichen Zeichens, der Initialen des Namens, der Abbreviatur desselben etc. bedient haben. 3. Bd. 3.—6. Hft. *München*, 1862. *Franz*. 8°. p. 193—576. *Jedes Hft.* 20 *Ngr.*

S. 1861 Nr. 3385.

272. **Nohl, L.** Mozart. Mit Portr. u. einer Notenbeigabe. *Stuttgart*, 1863. *Bruckmann*. 8°. V, 592 pp. 3 *Rg.* 9 *Ngr.*

273. Le Parthénon de l'histoire. Six volumes publiés simultanément, enrichis de plus de 1500 gravures entièrement inédites, et comprenant: la Révolution française par *Jul. Janin*. Les Reines du monde, par nos premiers écrivains. La Russie par *Piotre Artamof*. Le tome 2 des Galeries de l'Europe, par *J.. G.. D.. Armengaud*. Ouvrage publié sous la direction de *J.. G.. D.. Armengaud*. Livr. 1 et 2. *Paris*, 1862. 4°. p. 1—68. *Jede Lfg.* 1 *Rg.* 20 *Ngr.*

274. **Polko, Elise.** Neue Novellen. 4. Folge. *Leipzig*, 1862. *Schlicke*. 8°. VII, 264 pp. 1 *Rg.* 15 *Ngr.*

275. **de Saint-Germain, J.. T.**. La Feuille de coudrier et la Fontaine de Médicis, légendes. *Paris*, 1863. 8°. 180 pp. 10 *Ngr.*

276. **Savonarola, F.. Girolamo.** Poesie tratte dall' autografo, corredate del Facsimile di alcune sue poesie autografe scritte, nel proprio Breviario, e della Bibliografia delle medesime. Testo di lingua citato dagli Accademici della Crusca. *Firenze*, 1862. 8°. 2 *Rg.* 24 *Ngr.*

277. **Scavo, Fr. Salesio.** Versi editi ed inediti. *Firenze*, 1862. 12°. 1 *Rg.* 10 *Ngr.*

278. **v. Schiller, F.** Ich habe mich rasieren lassen. Ein dramatischer Scherz. Aus der Orig.-Handschrift im Einverständniss mit der Familie Schillers zum ersten mal hrsg. von *C. Künzel*. *Leipzig*, 1862. *Payne*. 4°. 55 pp. 1 *Rg.*

279. **Sighart, J.**. Geschichte der bildenden Künste im Königreich Bayern von den Anfängen bis zur Gegenwart. Mit vielen Illustr. 1. Abth. *München*, 1862. *Liter.-artist. Anstalt*. 8°. VIII, 288 pp. 2 *Rg.* 6 *Ngr.*

280. **Temme, J.. D.. H.**. Criminal-Novellen. 10 Bde. *Berlin*, 1860—63. *Behrend*. 16°. *Jeder Bd.* 10 *Ngr.*

281. Tipos, grupos y bocetos de cuadros de costumbres, dibujados á la pluma por el Curioso Parlante (1843—1860.) *Madrid*, 1862. 8°. XVI, 308 pp. 1 *Rg.* 20 *Ngr.*

282. **de Verneilh, Fél.** L'Art du moyen âge et les Causes de sa décadence, d'après M. Renan. *Paris*, 1862. 4°. 35 pp. 1 *Rg.*

283. **Wagner, Rich.** Die Meistersinger von Nürnberg. (Als Mscr. gedruckt.) *Mainz*, 1862. *Schott's Söhne*. 8°. 140 pp. 15 *Ngr.*

284. Walther von der Vogelweide nebst Ulrich von Singenburg und Leutold von Seven hrsg. von *W. Wackernagel* und *Mx. Rieger*. *Giessen*, 1862. *Ricker*. 8°. LI, 291 pp. 1 *Rg.*

285. **v. Wolzogen, Alfr.** Wilhelmine Schröder-Devrient. Ein Beitrag zur Geschichte des musikalischen Dramas. *Leipzig*, 1863. Brockhaus. 8°. XII, 351 pp. 1 *Rg.* 10 *Ngr.*

XI. Handel. — Industrie. — Ökonomie.

286. **Cantalupi.** Trattato delle Strade ferrate. 2 vol. *Milano*, 1862. 8⁰. 7 Thlr. 15 Ngr.

287. **Denk, L.** Handel und Verkehr in Oesterreich in socialer, politischer und nationalöconomischer Bedeutung. 2. Aufl. *Wien*, 1862. *Klemm*. 8⁰. 175 pp. 1 Thlr.

288. Description des machines et procédés consignés dans les brevets d'invention, de perfectionnement et d'importation dont la durée est expirée, et dans ceux dont la déchéance est prononcée; publiée par les ordres du ministre de l'agriculture, du commerce et des travaux publics. Tome XCIII. *Paris*, 1862. 4⁰. 354 pp. *Mit 26 Taf.* 5 Thlr.
S. 1861 Nr. 3394.

289. **Dub, Jul.** Die Anwendung des Elektromagnetismus mit besonderer Berücksichtigung der Telegraphen. 1. Hälfte. *Berlin*, 1862. *Springer*. 8⁰. 320 pp. *Mit eingedr. Holzschn.* 2 Thlr. 7½ Ngr.

290. Étude sur les cavaleries étrangères. 1re partie. Cavalerie anglaise; par un officier de cavalerie. *Paris*, 1862. 8⁰. 135 pp. 1 Thlr.

291. **Fallou, F. Alb.** Pedologie, oder allgemeine und besondere Bodenkunde. Mit 2 chromolith. Taf. bildl. Erläuterungen. *Dresden*, 1862. *Schönfeld*. 8⁰. XII, 488 pp. 2 Thlr. 28 Ngr.

292. **Frances, Fr.** Fish Culture; a Practical Guide to the Modern System of Breeding and Rearing Fish. With numerous Illustrations. *London*, 1862. 8⁰. 283 pp. 2 Thlr.

293. **Goupil, F.**, Manuel général de l'ornement décoratif; étude encyclopédique sur le goût appliqué aux embellissements extérieurs et intérieurs, aux tentures, à l'ameublement, aux vases, aux costumes, à la composition des jardins, etc. *Paris*, 1862. 8⁰. 53 pp. 15 Ngr.

294. **Grothe, Hm.** Jahresbericht über die Fortschritte der mechanischen Technik und Technologie. 1. Jahrg. die Jahre 1861—1862. Mit 17 in den Text gedr. Abbildgn. *Berlin*, 1863. *Springer*. 8⁰. V, 232 pp. 1 Thlr. 7½ Ngr.

295. Handbuch der chemischen Technologie. In Verbindung mit mehren Gelehrten und Technikern bearbeitet und hrsg. von *P. Bolley*. 1. Bd. 2. Gruppe. 2. Hälfte. *Braunschweig*, 1862. *Vieweg & Sohn*. 8⁰. VIII, p. 173—326. *Mit eingedr. Holzschn.* 1 Thlr.
Inhalt: Das Beleuchtungswesen. Von P. Bolley. 2. Hälfte.
S. 1862 Nr. 517.

296. **Heinze, Thdr.** Pferd und Reiter oder die Reitkunst in ihrem ganzen Umfange. Nach rationeller, allein auf die Natur des Menschen so wie des Pferdes gegründeter, rasch und sicher zum Ziele führender Methode. Theoretisch und praktisch erläutert. Mit 100 in den Text gedr. Illustr. nach Zeichngn. von *M. Krantz*. *Leipzig*, 1863. *Spamer*. 8⁰. XVI, 472 pp. *Subscr.-Pr.* 1 Thlr. 25 Ngr.; *Ladenpr.* 2 Thlr. 20 Ngr.

297. **Jahn, C. F. A.** Die Gasbeleuchtung und die Darstellung des Leuchtgases. Mit 24 lith. Taf. *Leipzig*, 1863. *Engelmann*. 8⁰. VIII, 160 pp. 1 Thlr. 15 Ngr.

298. **Kemp, J.** Shooting and Fishing in Lower Brittany. *London*, 1862. 8⁰. 2 Thlr.

299. **Peyl, Jos.** Die landwirthschaftliche Pilzkunde für Landwirthe, Forstmänner, Gärtner und die Hausfrauen. Mit besonderer Berücksichtigung der parasitischen Feinde und Zerstörer der Oekonomie-, Industrie-, Forst- und Garten-Gewächse, so wie der Nahrungssubstanzen. 1. Lfg. *Prag*, 1862. *Calve*. 8⁰. 32 pp. *Mit 3 Steintaf.* 10 Ngr.

300. **Rau, H.** Vergleichende Statistik des Handels der deutschen Staaten. *Wien*, 1863. *Braumüller*. 8⁰. VII, 184 pp. *Mit 2 Tabellen.* 1 Thlr. 10 Ngr.

301. Statistik van den handel en de scheepvaart van het koningrijk der Nederlanden, over het jaar 1861. Uitgegeven door het Departement van Financiën. *'s Gravenhage*, 1862. Fol. 499 pp. 4 Thlr. 16 Ngr.
S. 1862 Nr. 529.

302. Preussische Statistik. Hrsg. in zwanglosen Heften vom königl. statist. Bureau in Berlin. VII. Vergleichende Uebersicht des Ganges der Industrie, des Handels und Verkehrs im preuss. Staate 1861. Nach den Berichten der Handelskammern und kaufmännischen Corporationen. *Berlin*, 1863. *Decker*. Fol. VIII, 156 pp. 1 Thlr.
S. 1862 Nr. 1564.

Verantwortlicher Redacteur Dr. **Eduard Brockhaus**. — Druck und Verlag von **F. A. Brockhaus** in Leipzig.

Allgemeine Bibliographie.

Monatliches Verzeichniss

der

wichtigern neuen Erscheinungen der deutschen und ausländischen Literatur.

Herausgegeben von **F. A. Brockhaus** in Leipzig.

1863.] Februar. [Nr. 2.

Dieses Verzeichniss erscheint regelmässig monatlich und ist, gleich den darin angezeigten Büchern, direct von F. A. Brockhaus in Leipzig sowie durch alle Buchhandlungen zu beziehen.

I. Encyklopädie und Literaturwissenschaft.

303. Annales Academici MDCCCLVIII — MDCCCLIX, MDCCCLIX — MDCCCLX. *Lugduni-Batavorum*, 1862—63. 4⁰. IV, 254 u. IV, 428 pp. 6 Rf. 9 Ngr

S. 1860 Nr. 2986.

304. **Archidet.** — Les Incorrigibles, complément des mémoires Archidet, chef-d'œuvre scientifique, revue, corrigé et augmenté par l'auteur, mis à la portée de toutes les intelligences. — Éducation des peuples. — Ouvrage dédié à S. M. Napoléon et au peuple français le 16 avril 1862; suivi de la réponse de S. M. Napoléon III, à M. Archidet. *Bruxelles*, 1863. 8⁰. 4 Rf.

305. Bibliothèque de la reine Marie-Antoinette au petit Trianon, d'après l'inventaire original dressé par ordre de la Convention. Catalogue avec des notes inédites du marquis de Paulmy, mis en ordre et publié par *P. Lacroix*. *Paris*, 1862. 12⁰. XXVIII, 128 pp. 1 Rf. 20 Ngr

306. Biographie universelle (Michaud) ancienne et moderne. Nouvelle édition, revue, corrigée, considérablement augmentée d'articles omis ou nouveaux et continuée jusqu'à nos jours. Ouvrage rédigé par une société de gens de lettres et de savants. Tome XXXV. Raabe — Ricord. *Paris*, 1863. *[Leipzig, Brockhaus' Sort.]* 8⁰. 688 pp. 4 Rf. 5 Ngr

S. 1862 Nr. 2418.

307. **de Broglie**, duc. Écrits et discours. 3 vol. *Paris*, 1863. 8⁰. 1494 pp. 7 Rf.

308. **Brunet, J.-C.** Manuel du libraire et de l'amateur des livres. 5ᵉ édition, entièrement refondue et augmentée d'un tiers par l'auteur. Tome IV. Naasefe — Rzaczynski. *Paris*, 1863. 8⁰. 1476 Sp. 5 Rf. 10 Ngr

S. 1862 Nr. 1575.

309. Denkschriften der kaiserl. Akademie der Wissenschaften. Mathematisch-naturwissenschaftliche Classe. 21. Bd. *Wien*, 1863. *Gerold*. 4⁰. XVI, 188 u. 173 pp. *Mit 14 Taf.* 9 Rf.

I. Abth. Abhandlungen von Mitgliedern der Akademie. (p. 1—10.) Hyrtl. Ueber besondere Eigenthümlichkeiten der Kiemen und des Skeletes, und über das epigonale Kiemenorgan von Lutodeira Chanos. Mit 1 Taf. — (—16.) Hyrtl. Ueber eine neue Rippenart und über das Labyrinth von Polyacanthus Hasselli. Mit 2 Taf. — (—36.) Kner u. Steindachner. Neue Beiträge zur Kenntniss der fossilen Fische Oesterreichs. Mit 7 Taf. — (—70.) Winkler. Ueber einige neue Eigenschaften der Kugelfunctionen einer Veränderlichen und der Coëfficienten von Reihen, welche nach Kugelfunctionen entwickelt sind. — (—188.) Fritsch. Thermische Constanten für die Blüthe und Fruchtreife von 889 Pflanzenarten. Abgeleitet aus zehnjährigen im k. k. botanischen Garten zu Wien angestellten Beobachtungen. Mit 1 Taf.

II. Abth. Abhandlungen von Nicht-Mitgliedern. (p. 1—56.) Mauthner. Beiträge zur nähern Kenntniss der morphologischen Elemente des Nervensystems. Mit 1 Taf. — (—129.) Sonklar. Ueber die Aenderungen der Temperatur mit der Höhe. — (—173.) Lippich. Ueber die transversalen Schwingungen belasteter Stäbe. Mit 2 Taf.

S. 1862 Nr. 839.

310. Dictionnaire des spots ou Proverbes wallons, ouvrage couronné par la So-

ciété liégeoise de littérature wallonne, contenant intégralement outre le mémoire qui a obtenu le prix extraordinaire, les travaux de MM. *Defrecheux*, *Delarge* et *Alexandre*, revue, coordonné et considérablement augmenté, par *Jos. Dejardin*, *Alph. Leroy* et *Adf. Picard;* précédé d'une étude sur les proverbes, par *J. Stecher*. *Liège*, 1862. 8⁰. VIII, 628 pp. 3 Thlr.

311. Francs propos, morale, politique, littérature. *Paris*, 1863. 8⁰. XXVII, 375 pp. 1 Thlr.

312. Histoire littéraire de la France, ouvrage commencé par des religieux bénédictins de la congrégation de Saint-Maur et continué par des membres de l'Institut (Académie des inscriptions et belles-lettres.) Tome XXIV. Quatorzième siècle. *Paris*, 1863. 4⁰. LXIII, 781 pp. 7 Thlr.

S. 1856 Nr. 3174.

313. **Kirkus, W.** Miscellaneous Essays, Critical and Theological. *London*, 1863. 8⁰. 446 pp. 3 Thlr.

314. **Klüpfel, K.** Fünfter Nachtrag zu dem Wegweiser durch die Literatur der Deutschen. Ein Handbuch für Laien. *A. u. d. T.:* Literarischer Wegweiser für gebildete Laien. Die Jahre 1861—1862. *Leipzig*, 1863. *G. Mayer*. 8⁰. XXXII, 77 pp.

S. 1860 Nr. 3566. 20 Ngr.

315. **Kuhn, A.** Schiller's Geistesgang. Mit 1 Portr. *Berlin*, 1863. *v. Warnsdorff*. 8⁰. VII, 407 pp. 2 Thlr.

316. **Mahon de Managhan.** Études critiques sur l'Angleterre. *Paris*, 1862. 12⁰. 195 pp. 20 Ngr.

317. Mémoires de l'Académie des sciences morales et politiques de l'Institut impérial de France. Tome XI. *Paris*, 1863. 4⁰. XVI, 1014 pp. 8 Thlr. 10 Ngr.

318. Mémoires couronnés et autres mémoires, publiés par l'Académie royale des sciences, des lettres et des beaux-arts de Belgique. Tomes XII et XIII. *Bruxelles*, 1862. 8⁰. 550 u. 600 pp. *Jeder Band* 1 Thlr. 17 Ngr.

Inhalt: XII. Gabba. Essai sur le véritable origine du droit de succession. — Kempenners. L'ancienne franchisse et l'illustre famille de Montenaken. — Gosse. Monographie de l'Erythroxilon coca. — Perrey. Sur les tremblements de terre en 1858, avec suppléments pour les années antérieures.

XIII. Wauters. Le duc Jean Ier et le Brabant sous le règne de ce prince. — Liagre. Des institutions de prévoyance en général et des assurances de la vie en particulier. — Perrey. *Sur les* tremblements de terre en 1859, avec suppléments pour les années antérieures.

S. 1862 Nr. 12.

319. Monatsbericht der Königl. Preuss. Akademie der Wissenschaften zu Berlin. December 1862 u. Januar 1863. *Berlin*, 1863. *Dümmler*. 8⁰. p. 647—735 u. p. 1—72. *Mit 1 Taf.* *Preis pro Jahrg.* 2 Thlr.

(p. 647—668.) Beyrich. Ueber die Lagerung der Lias- und Jurabildungen bei Vils. — (—669.) G.. Rose. Ueber die Schmelzung des kohlensauren Kalkes und Darstellung künstlichen Marmors. — (—674.) Peters. Ueber die craniologischen Verschiedenheiten der Grubenottern (Trigonocephali) und über eine neue Art der Gattung Bothriechis. — (—680.) Ewald. Ueber die Lagerung der oberen Kreidebildung am Nordrande des Harzes. — (—691.) Rammelsberg. Ueber den angeblichen Stickstoffgehalt des Roheisens. — (—705.) Seidel. Die Brennfläche eines Strahlenbündels, welches durch ein System von centrirten sphärischen Gläsern hindurch gegangen ist, mitgetheilt von Kummer. — (—714.) Weber. Ueber die Aufzählung der vier Zeitmaasse bei Garga. — (—721.) Quincke. Ueber die Lage der Schwingen der Aethertheilchen in einem geradlinig polarisirten Lichtstrahle mitgetheilt von Magnus.

(p. 1—9.) Kirchhoff. Ueber eine attische Urkunde aus dem Jahre der Schlacht bei Chaeronea. — (—21.) Mommsen. Ueber eine Leydener Handschrift von Cicero's Cato maior. — (—28.) Kummer. Ueber die Klassenanzahl der aus zusammengesetzten Einheitswurzeln gebildeten idealen complexen Zahlen. — (—34.) G.. Rose. Ueber den Meteorit von der Sierra de Chaco in Chile. — (—40.) Bernays. Ueber die Herstellung des Zusammenhanges in der unter Philo's Namen gehenden Schrift περὶ ἀφθαρσίας κόσμου durch Blätterversetzung, mitgetheilt von Mommsen. — (—44.) Peters. Ueber einen neuen Gecko, Brachydactylus mitratus aus Costa Rica. — (—50.) Kronecker. Ueber die Auflösung der Pellschen Gleichung mittels elliptischer Functionen. — (—69.) Dove. Ueber die Witterungserscheinungen des Winters 1862/63.

S. oben Nr. 21.

320. **Moriano, Felipe.** Arte de leer los impresos antiguos castellanos. *Madrid*, 1861. 8⁰. VIII, 278 pp. 2 Thlr.

321. **Nadault de Buffon, H.** Buffon, sa famille, ses collaborateurs et ses familiers. Mémoires par Humbert-Bazile son secrétaire, mis en ordre, annotés et augmentés de documents inédits. Avec 5 portraits sur acier. *Paris*, 1863. 8⁰. XV, 432 pp. 2 Thlr. 20 Ngr.

322. **Parker, Thdr.** Collected Works. Containing his Theological, Polemical, and *Critical Writings*, Sermons, Speeches, and Adresses, and Literary Miscellanies. *Edited by Fr. Power Code*. Vol. I., A Discourse of Matters pertaining to Religion. *London, 1863. 8⁰. 370 pp.* 2 Thlr. 12 Ngr.

323. **Ratjen, H.** Zur Geschichte der Kieler Universitätsbibliothek. *Kiel*, 1862. *Akadem. Buchh.* 4⁰. 64 pp. 15 Ngr

324. **Rieger, Mx.** Das Leben Walthers von der Vogelweide. *Giessen*, 1863. *Ricker*. 8⁰. 79 pp. 15 Ngr

325. **Roche, Ant.** Histoire des principaux écrivains français, depuis l'origine de la littérature jusqu'à nos jours. 2 vol. *Paris*, 1863. 8⁰. 700 pp. 2 Thlr

326. Sitzungsberichte der kaiserl. Akademie der Wissenschaften. Mathematisch-naturwissenschaftliche Classe. XLVI. Bd. 1. Abth. 1. u. 2. Heft. u. 2. Abth. 1.—3. Hft. Jahrg. 1862. Juni — October. *Wien*, 1862. *Gerold*. 8⁰. 1. Abth. p. 1—304. *Mit 18 Taf.* u. 2. Abth. p. 1—361. *Mit 9 Taf.*

1. Abth. (p. 5—100.) Reuss. Die Foraminiferen des norddeutschen Hils und Gault. Mit 13 Taf. — (p. 111—116.) Hyrtl. Ueber den Porus crotaphitico-buccinatorius beim Menschen. Mit 1 Taf. — (—169.) Langer. Ueber das Gefässsystem der menschlichen Schwellorgane. Mit 1 Taf. — (—188.) Diesing. Nachträge zur Revision der Turbellarien. — (—191.) Schrauf. Zur Charakteristik der Mineralspecies ‚Anhydrit'. — (—240.) Fitzinger. Ueber das System und die Charakteristik der natürlichen Familie der Vögel. — (—293.) Peters. Ueber den Lias von Fünfkirken. Mit 1 Taf. — (—304.) Kner. Ueber die drei Fischgattungen Pterophyllum, Symphysodon und Monocirrhus Heck. Mit 2 Taf.

2. Abth. (p. 5—8.) Czermak. Notiz über die laryngoscopischen Photographien und über den Mikrostereoscop. — (—31.) Stefan. Ueber die Bewegung flüssiger Körper. — (—38.) Brücke. Das Verhalten der sogenannten Protoplasmaströme in den Brennhaaren von Urtica urens gegen die Schläge des Magnetelektromotors. — (—41.) Boué. Ueber ein heftiges Gewitter zu Vöslau am 6. Juni 1862. — (—42.) Boué. Entdeckung einiger Leithakalk-Petrefakten in den obersten Schichten der Kalkdolomit-Breccien Gainfahres. — (—64.) Subic. Grundzüge einer Molecularphysik und einer mechanischen Theorie der Elektricität und des Magnetismus. — (—98.) Rollett. Versuche und Beobachtungen am Blute. Mit 1 Taf. — (—124.) Rosenthal. Untersuchungen über Resorption und Absorption der Jodmittel. — (—134.) Mach. Ueber die Molekularwirkung der Flüssigkeiten. — (—156.) Knochenhauer. Versuche zur Theorie des Condensators. — (—174.) Mach. Zur Theorie der Pulswellenzeichner. Mit 2 Taf. — (—184.) Wiesner. Untersuchungen über das magnetische Verhalten einiger Cyanverbindungen des Eisens, Nickels und Kobalts. — (—220.) Tomsa. Beiträge zur Lymphbildung. — (—237.) Ludwig und Tomsa. Die Lymphwege des Hodens und ihr Verhältniss zu den Blut- und Samengefässen. Mit 2 Taf. in Farbendruck. — (—254.) Betz. Ueber den Blutstrom in der Leber, insbesondere den in der Leberarterie. Mit 1 Taf. — (—275.) Pfaundler. Beiträge zur Kenntniss einiger Fluorverbindungen. — (—283.) Barth. Ueber die Einwirkung des Broms auf Glycerin. — (—297.) Haidinger. Das Meteoreisen von Sarepta. Mit 2 Taf. — (—306.) Wöhler. Ueber die Bestandtheile des Meteorsteins von Bachmut in Russland. — (—310.) Haidinger. Die Meteoriten von Bachmut und von Paulowgrad, beide im Gouvernement Jekaterinoslaw. — (—319.) Adf. Weiss und Wiesner. Ueber das Verhalten des Kupferoxyd-Ammoniaks zur Stärke. — (—338.) Tomsa. Beiträge zur Anatomie des Lymphgefäss-Ursprunges. Mit 1 Taf. — (—349.) Blažek. Ueber Volumsbestimmungen mit Zuziehung der Schwerpunktstheorie. — (—352.) Tachau und Fick. Vorläufige Ankündigung einer Untersuchung über die Abhängigkeit der Muskelarbeit von der Stärke des Nervenreizes. — (—361.) Reitlinger u. Zerjau. Ueber Schichtung durch Entladungsschläge der Leidner Batterie.

S. 1862 Nr. 2738.

327. Sitzungsberichte der kaiserl. Akademie der Wissenschaften. Philosophisch-historische Classe. XL. Bd. 3. Hft. Jahrgang 1862. October. *Wien*, 1862. *Gerold*. 8⁰. p. 307—444. 20 Ngr

(p. 309—364.) Jos. v. Arneth. Archäologische Analekten. Mit 2 Taf. — (—395.) Mussafia. Handschriftliche Studien. — (—438.) Pfizmaier. Tschin-thang, Fürst-Zertrümmerer von Hu.

S. 1862 Nr. 2740.

328. **Torres Caicedo, J. M.** Ensayos biograficos y de critica literaria sobre los principales poetas y literatos hispano-americanos. 1ª serie. Tomos I et II. *Paris*, 1862. 8⁰. 646 pp.

329. **Vanderhaegen, F.** Bibliographie gantoise. Recherches sur la vie et les travaux des imprimeurs de Gand (1483—1850). Tome IV. *Gand*, 1862. 8⁰. 418 pp. *Mit 4 Taf. Facs.* 3 Thlr

S. 1862 Nr. 1154.

330. **Whalley, Th. Sedgwick.** Journals and Correspondence. Edited, with Memoir and illustrative Notes, by *Hill Wickham*. 2 vols. *London*, 1863. 8⁰. 1020 pp. 12 Thlr

II. Theologie und Philosophie.

331. **Andrewes.** — Memoirs of the Life and Works of Lancelot Andrewes, Lord Bishop of Winchester. By *Arthur T. Russel*. *London*, 1863. 8⁰. 552 pp. 4 Thlr 24 Ngr

332. **Arnaud, E.** Commentaire sur le Nouveau Testament, renfermant une analyse explicative du texte, des notes historiques et exégétiques particulières, de brèves introductions à chaque livre et une version française faite sur l'original. Tome II. Jean et Actes des apôtres. *Paris*, 1862. 12⁰. 438 pp. 5 Thlr 10 Ngr

S. oben Nr. 31.

333. ***Bersani, Stefano.*** Storia del Cardinal Giulio Alberoni. Piacenza, 1862. 8⁰. *514 pp.*

334. **Colenso**, Bishop. The Pentateuch and the Book of Joshua Examined. Part 2. *London*, 1863. 8⁰. 240 pp. 3 *Rℓ.*
S. 1862 Nr. 2447.

335. **da Costa, Js.** Opstellen van godgeleerden en geschiedkundigen inhoud. Uitgegeven door *H.. J.. Koenen.* 2e—4e deel. *Amsterdam*, 1861—62. 8⁰. *Jeder Bd.* 1 *Rℓ.* 22 ½ *Ngr.*
Schluss. — S. 1861 Nr. 2297.

336. The Destiny of the Human Race: a Scriptural Inquiry. By the Author of „The Study of the Bible". 2 vols. *London*, 1863. 8⁰. 4 *Rℓ.* 24 *Ngr.*

337. **Greith, C.. e P.. G.. Ulber.** Antropologia ossia dottrina circa l'essere dell' uomo. *Napoli*, 1862. 8⁰. 444 pp. 1 *Rℓ.* 20 *Ngr.*

338. **Greith, C.. e P.. G.. Ulber.** Logica ossia teorica del pensiero. *Napoli*, 1862. 8⁰. 308 pp. 1 *Rℓ.* 5 *Ngr.*

339. **Hartmann, Jul.** Matthäus Alber, der Reformator der Reichsstadt Reutlingen. Ein Beitrag zur schwäbischen und deutschen Reformationsgeschichte. Mit dem Bildniss Albers und einem Anhang, die erste Reutlinger Kirchenordnung enth. *Tübingen*, 1863. *Osiander.* 8⁰. VII, 196 pp. 21 *Ngr.*

340. **Hasse, F. Rdf.** Geschichte des Alten Bundes. *Leipzig*, 1863. *Engelmann.* 8⁰. VIII, 215 pp. 1 *Rℓ.*

341. **Howitt, W.** The History of the Supernatural in all Ages and Nations, and in all Churches, Christian and Pagan; demonstrating a Universal Faith. 2 vols. *London*, 1863. 8⁰. 910 pp. 7 *Rℓ.* 6 *Ngr.*

342. **Joël, M..** Verhältniss Albert des Grossen zu Moses Maimonides. Ein Beitrag zur Geschichte der mittelalterlichen Philosophie. *Breslau*, 1863. *Schletter.* 4⁰. 28 pp. 15 *Ngr.*

343. **Klofutar, Lh.** Commentarius in evangelium St. Joannis. *Wien*, 1862. *Mechitar.-Congreg.-Buchh.* 8⁰. XXXII, 326 pp. 1 *Rℓ.* 10 *Ngr.*

344. **Lewis, Tayler.** The Divine Human in the Scriptures. *London*, 1862. 12⁰. 240 pp. 1 *Rℓ.* 12 *Ngr.*

345. **Lillie, J.** Lectures on the Epistles of Paul to the Thessalonians. *Edinburgh and London*, 1863. 8⁰. 600 pp. 3 *Rℓ.* 18 *Ngr.*

346. **Marie-Bernard, Dom.** Les Héros du christianisme à travers les âges; avec une introduction et des notes historiques. Tome I, 1re partie. *Paris*, 1863. 8⁰. 488 pp. *Mit 6 Abbildgn.*

347. **Molino, L.** Realismo razionale, ovvero Filosofia pura, religiosa, sociale. *Napoli*, 1862. 8⁰. 302 pp. 1 *Rℓ.*

348. **Mosheim's** Ecclesiastical History. By *Jam. Murdock.* **Revised and Supplementary** Notes added by *Jam. Seaton Reid. London*, **1863. 8⁰.** **3 *Rℓ.* 6 *Ngr.***

349. **Arthur Schopenhauer.** Von ihm. Ueber ihn. Ein Wort der Vertheidigung von *E. O. Lindner* und Memorabilien, Briefe und Nachlassstücke von *Jul. Frauenstädt. Berlin*, 1863. *Hayn.* 8⁰. IX, 763 pp. 3 *Rℓ.* 10 *Ngr.*

350. **Tollemer, A..** Des origines de la charité catholique [illegible] l'état de la misère et de l'assistance chez les chrétiens pendant les pre[illegible] de l'Église. *Paris*, 1863. 8⁰. VII, 604 pp. 2 *Rℓ.*

351. **Waddington, C.** De l'âme humaine (études de psy[illegible] faites à la Sorbonne. (2e série.) *Paris*, 1863. 8⁰. III, 577 pp. [illegible]

352. **Watson, J. Selby.** Life of William Warburton, [illegible] from 1760 to 1779, with Remarks on his Works. *L*[illegible]

III. [illegible]ngswissensc[illegible]

353. **Ascherson, Fd.** Ur[illegible] Geschichte der [illegible] rich-Wilhelms-Universität [illegible] October 186[illegible] Mit einem Verzeichniss d[illegible] Universität 15. Octbr. 1862. *Berlin*, 18[illegible] 8⁰. XVIII, 2[illegible]

IV. Rec[illegible]taatswis[illegible]

354. v. Buschen, A.. Be[illegible] [illegible]ischen K[illegible] ***statistischen Verhältnissen.*** [illegible] ***Karten.***

355. **Cauvet, J.. V..** Traité sur les assurances maritimes, comprenant la matière des assurances, du contrat à la grosse et des avaries. Tome II. *Paris*, 1863. 8°. 460 pp. 2 *Rℓ.* 15 *Ngr.*
S. 1862 Nr. 2798.

356. **Desmaze, C.** Le Châtelet de Paris, son organisation, ses priviléges. Prévôts, conseillers, chevalliers du guet, notaires, procureurs, etc. (1060—1862.) *Paris*, 1863. 8°. 442 pp. 2 *Rℓ.* 10 *Ngr.*

357. **de Fresquet, Rmd.** Des travaux publics, de l'agriculture et du commerce en France. Législation. Histoire. Réforme. 1re partie. Travaux publics. Legislation. 1re livraison. *Paris*, 1863. 8°. IV, p. 1—132.

358. **Grimaud, G..** Des eaux publiques et de leur application aux besoins des grandes villes; des communes et des habitations rurales; principes fondamentaux concernant la recherche et l'amenagement de l'eau dans tous les pays, la détermination de ses qualités, sa conservation et sa distribution. *Paris*, 1863. 8°. XVI, 352 pp. 2 *Rℓ.*

359. **Herzog, A..** Das österreichische Handelsrecht nach dem Handelsgesetzbuch vom 17. December 1862. 1. Lfg. *Wien*, 1863. *Rospini.* 8°. p. 1—55. 12 *Ngr.*

360. **Huhn, E. H. Th.** Handbuch der Volkswirthschaftslehre und Volkswirthschaftspolitik. Für das deutsche Volk dargestellt. 2 Abthlgn. *Leipzig*, 1863. *Grunow.* 8°. 4 *Rℓ.*
Inhalt: I. Allgemeine Volkswirthschaftslehre. Volksthümliche Darstellung der Grundlagen der Volkswirthschaftslehre. 296 pp. 1 *Rℓ.* 5 *Ngr.* — II. 1. Volkswirthschaftslehre der Urproductionen. Volksthümliche Darstellung der Volkswirthschaftslehre, des Ackerbaues, der Jagd, Fischerei, Viehzucht und Forstwirthschaft. 268 pp. 1 *Rℓ.* — II. 2. Volkswirthschaftslehre der Gewerbe und des Handels. 460 pp. 1 *Rℓ.* 25 *Ngr.*

361. **Kemper, J.. de Bosch.** De wetenschap der zamenleving. 1e gedeelte. De bijzondere levensbetrekkingen onder bescherming van het regtsgezag. *Amsterdam*, 1863. 8°. XXXVI, 961 pp. 7 *Rℓ.* 16 *Ngr.*

362. **Loiseleur, Jul.** Les Crimes et les peines dans l'antiquité et dans les temps modernes. Étude historique. *Paris*, 1863. 8°. XII, 392 pp. 1 *Rℓ.* 5 *Ngr.*

363. **Maine, H.. S..** Ancient Law: its Connection with Early History of Society, etc. 2d edition. *London*, 1863. 8°. 4 *Rℓ.* 24 *Ngr.*

364. **Ortloff, Hm.** Methodologie oder Lehre des Studiums der Rechts- und Staatswissenschaft. Nebst deutschen Studien und Examenordnungen. *Braunschweig*, 1863. *Vieweg & Sohn.* 8°. XII, 298 pp. 1 *Rℓ.*

365. Tafeln zur Statistik der österreichischen Monarchie. Zusammengestellt von der k. k. Direction der administrativen Statistik. Neue Folge. 3. Bd. Die Jahre 1855, 1856 und 1857 umfassend. 5. u. 7. Hft. *Wien*, 1861. *Prandel & Ewald.* Fol. 173 u. 134 pp. 3 *Rℓ.* 16 *Ngr.*
Einzeln: 5. Hft. 2 *Rℓ.* 24 *Ngr.* — 7. Hft. 1 *Rℓ.* 22 *Ngr.*
S. 1862 Nr. 341.

366. **Zschweigert, W.** Das Leben und Weben der Arbeit und die Grundsätze des rationellen Gewerbsbetriebes. Nach langjährigen Erfahrungen im Gewerbsbetriebe dargestellt. 1. Thl. Selbstständige Arbeit. *Plauen*, 1862. *Neupert.* 8°. XXII, 434 pp. 2 *Rℓ.*

V. Mathematik und Naturwissenschaften.

367. **Abhandlungen** der naturforschenden Gesellschaft zu Halle. Originalaufsätze aus dem Gebiete der gesammten Naturwissenschaften. 7. Bd. 2. Hft. *Halle*, 1862. *Schmidt's Vlg.* 4°. XXII, p. 101—171. *Mit 3 Steintaf.* 2 *Rℓ.*

368. **Annales** de l'Observatoire impérial de Paris, publiées par *U.. J.. Leverrier.* Observations. Tome XVII. 1861. *Paris*, 1863. 4°. VIII, 200 pp. 13 *Rℓ.* 10 *Ngr.*
S. 1862 Nr. 2827.

369. **Béron, Pierre.** Météorologie simplifiée par l'application de la loi physique au mode de la production. Ouvrage indispensable aux marins. *Paris*, 1863. 8°. 22 pp. 1 *Rℓ.*

370. **Blandford, H.. F..** On the Cretaceous and other Rocks of the South Arcol Trichinopoly Districts, Madras. With coloured map. *Calcutta*, 1862. 8°. 4 *Rℓ.*

Boutet de Monvel, B.. Cours de physique redigé conformément aux derniers [illegible]mes de l'enseignement scientifique dans les lycées, etc., avec de nombreu[illegible] [illegible] *dans le texte. Paris*, 1863. 8°. 942 pp. 2 *Rℓ.* 10 *N*[illegible]

372. **Bremiker, C..** Theorie des Amsler'schen Polarplanimeters. *Berlin*, 1863. *Decker*. 8°. 32 pp. *Mit eingedr. Holzschn.* 10 *Ngr*

373. Bryologia Javanica seu descriptio muscorum frondosorum Archipelagi Indici iconibus illustrata, annotaverunt *F.. Dozy* et *J.. H.. Molkenboer*. Post mortem auctorum ediderunt *R.. B.. van den Bosch* et *C.. M.. van der Sande Lacoste*. Fasc. 32—35. *Lugdunum-Batavorum*, 1862. 4°. 24 pp. *Mit 20 Taf.* 5 *Rg.* 18 *Ngr*
S. 1862 Nr. 917.

374. **Cameron, P.** The Variation and Deviation of the Compass Rectified by Azimuth and Altitude Tables. *London*, 1863. 8°. 3 *Rg.*

375. **Cornay, J.. E..** Anthropologie. Mémoire sur l'unité de specialité des espèces humaines, et en particulier sur la concordance des vues des physiologistes relatives à l'état d'unité et de pluralité de ces espèces. *Paris*, 1863. 8°. 81 pp.

376. **Couch, Jonathan.** A History of the Fishes of the British Islands. Vol. II. *London*, 1863. 8°. 6 *Rg.* 24 *Ngr*
S. 1861 Nr. 3189.

377. **Cremona, L.** Introduzione ad una teorica geometrica delle curve piane. *Bologna*, 1862. 4°. VIII, 128 pp. 2 *Rg.* 10 *Ngr*

378. **Coulvier-Gravier.** Précis des recherches sur les météores et sur les lois qui les régissent. *Paris*, 1863. 12°. XVI, 182 pp. *Mit 12 Taf.* 25 *Ngr*

379. **Debray, H..** Cours élémentaire de chimie. Avec nombreuses figures intercalées dans le texte. 1er et 2e fasc. *Paris*, 1863. 8°. 400 pp. 2 *Rg.* 10 *Ngr*

380. **Deslongchamps, Eug.** Études critiques sur les brachiopodes nouveaux ou peu connus. 1er et 2e fasc. *Paris*, 1862. 8°. 48 pp. *Mit Taf.*

381. Dictionnaire de chimie industrielle par MM. *Barreswil* et *Aimé Girard*, avec la collaboration de MM. *de Luca*, *Aubergier*, *Balard*, *Bayvet*, *H.. Bouillet*, *Ciccone*, *Colin*, *Davanne*, *Decaux* etc. Tome III. 1re partie. *Paris*, 1862. 8°. 208 pp. 2 *Rg.* 15 *Ngr*
S. 1862 Nr. 1662.

382. Allgemeine Encyklopädie der Physik. Bearbeitet von *P.. W.. Brix*, *G.. Decher*, *F.. C.. O.. v. Feilitzsch* etc. Hrsg. von *Gst. Karsten*. 12. Lfg. *Leipzig*, 1863. *Voss*. 8°. 2 *Rg.* 20 *Ngr*
Inhalt: 5. Bd. Angewandte Mechanik, von F. Grashof. p. 257—288. — 19. Bd. Fernewirkungen des galvanischen Stroms, von F.. v. Feilitzsch. p. 529—640. Mit eingedr. Holzschn. — 20. Angewandte Electricitätslehre, von C.. Kuhn. p. 609—784. Mit eingedr. Holzschn.
S. 1862 Nr. 1233.

383. The Fossil Flora of the Rajmahal Series, Rajmahal Hills, Bengal; by *T.. Oldham* and *J.. Morris*. *Calcutta*, 1862. 4°. *Mit 12 Taf.* 3 *Rg.* 6 *Ngr*

384. **Flourens, P..** De la phrénologie et des études vraies sur le cerveau. *Paris*, 1863. 8°. 308 pp. 1 *Rg.* 5 *Ngr*

385. **Gatty,** Mrs. British Seaweeds, drawn from Professor Harvey's ‚Phycologia Britannica'; with Descriptions: an Amateur's Synopsis, Rules for laying out Seaweeds, an Order for arranging them in the Herbarium, and an Appendix of New Species. *London*, 1863. 4°. 25 *Rg.* 6 *Ngr*

386. **v. Heinemann, H..** Die Schmetterlinge Deutschlands und der Schweiz systematisch bearbeitet. Nebst analytischen Tabellen zum Bestimmen der Schmetterlinge. 2. Abth.: Kleinschmetterlinge. 1. Bd. 1. Hft. Die Wickler. *Braunschweig*, 1863. *Schwetschke & Sohn*. 8°. 287 pp. 2 *Rg.*
S. 1859 Nr. 3140.

387. **Hermite, C..** Uebersicht der Theorie der elliptischen Funktionen. Aus dem Franz. übertragen und mit einem Anhange versehen von *Lp. Natani*. *Berlin*, 1863. *Wiegandt & Hempel*. 8°. VII, 144 pp. 28 *Ngr*

388. **Hiller, Fd.** Lehrbuch der Chemie. Mit 171 Orig.-Abbildgn. in Holzschn. u. 1 Taf. in Farbendr. 3. Lfg. *Leipzig*, 1863. *Engelmann*. 8°. XL, p. 641—960. 2 *Rg.*
Schluss. — S. 1861 Nr. 2625.

389. **Huxley, T.. H..** Evidence as to Man's Place in Nature. *London*, 1863. 8°. *Mit 35 Holzschn.* 2 *Rg.* 12 *Ngr*

390. **Koch, C.. L..** Die Myriapoden. Getreu nach der Natur abgebildet und beschrieben. 2. Bd. Mit 59 Taf. *Halle*, 1863. *Schmidt's Vlg.* 8°. VI, 112 pp. 12 *Rg.*
S. 1862 Nr. 2515. *color.* 15 *Rg.* 10 *Ngr*

391. **Kugelberg, O.. F..** Sveriges geologiska undersökning. Några ord till upplysning om bladet ‚Skultuna'. *Stockholm*, 1862. 8°. 32 pp. *Mit Taf. u. Karte.* 2 *Rg.*

392. **Le Besgue, V.. A..** Introduction à la théorie des nombres. *Paris*, 1863. 8°. 104 pp. 1 *Rg.* 10 *Ngr*

393. Leçons de chimie et de physique professées en 1862; par MM. *Verdet* et *Berthelot*. *Paris*, 1863. 8°. 336 pp. 2 ℛ
S. 1862 Nr. 1254.
394. **Lyell, C.** The Geological Evidences of the Antiquity of Man; with Remarks on Theories of Species by Variation. Illustrated by woodcuts. *London*, 1863. 8°. 532 pp. 5 ℛ 18 Ngr
395. **de Martius, C. F. Ph.** Flora Brasiliensis sive enumeratio plantarum in Brasilia hactenus detectarum. Fasc. XXXI et XXXII. *Leipzig*, 1863. *Fr. Fleischer*. Fol. 150 Sp. *Mit 46 Steintaf.* 13 ℛ 5 Ngr
S. 1862 Nr. 633.
396. **Meyer, M.. H.. u. C.. Th.. Meyer.** Lehrbuch der axonometrischen Projectionslehre. *Leipzig*, 1863. *Haessel*. 8°. IV, 412 pp. *Mit 9 Steintaf.* 6 ℛ
397. **Oppel, Alb.** Palaeontologische Mittheilungen aus dem Museum des königl. bayer. Staates. *Stuttgart*, 1862. *Ebner & Seubert*. 8°. IV, 162 pp. *Mit 50 Steintaf. u. 50 Blatt Erklärgn.* 14 ℛ 20 Ngr
398. **Sowerby.** — British Wild Flowers. Illustrated by *J. E.. Sowerby*. Described, with an Introduction and a Key to the Natural Orders, by *C.. P.. Johnson*. Reissue, to which is now added a Supplement containing 180 Figures of lately discovered Flowering Plants, by *J. W.. Salter*, and the Ferns, Horsetails, and Club Mosses, by *J. E.. Sowerby*. *London*, 1863. 8°. 25 ℛ 6 Ngr
399. **Staring, W.. C.. H..** Geologische Kaart van Nederland, uitgevoerd door het topographisch Bureau van het Departement van Oorlog, uitgegeven op last van Z. M. den Koning. Schaal van 1 : 200,000. Blad 12 (Bargeroeen); blad 18 (Biesbosch). *Haarlem*, 1863. Fol. *Jede Karte* 21 Ngr
S. 1862 Nr. 370.
400. **Studer, B..** Geschichte der physischen Geographie der Schweiz bis 1815. *Zürich*, 1863. *Schulthess*. 8°. IX, 696 pp. 2 ℛ 24 Ngr
401. **Suckow, Gst.** Zur Naturwissenschaft. *Berlin*, 1863. *Wiegandt & Hempel*. 8°. III, 64 pp. 12 Ngr
402. **Sutton, Fr.** A Systematic Handbook of Volumetric Analysis; or, the Quantitative Estimation of Chemical Substances by Measure. Adapted to the Requirements of Pure Chemical Research, Pathological Chemistry, Pharmacy, Metallurgy, Manufacturing Chemistry, Photography etc.; and for the Valuation of Substances used in Commerce, Agriculture and the Arts. *London*, 1863. 8°. 290 pp. 3 ℛ
403. Nederlandsch tijdschrift voor de dierkunde, uitgegeven door het Kon. Zoologisch Genootschap ‚Natura artis magistra‘ te Amsterdam. Onder redactie van *H.. Schlegel*, *P.. Bleeker* en *G.. F.. Westerman*. Afl. 1. *Amsterdam*, 1863. 8°. p. 1—32. *Pro Jahrg.* 4 ℛ 6 Ngr
404. **Timmermans, A..** Traité de mécanique rationelle. *Gand*, 1862. 8°. 492 pp. *Mit 3 Taf.* 3 ℛ
405. **Timmermans, A..** Traité de calcul différentiel et de calcul intégral. *Gand*, 1862. 8°. 610 pp. *Mit 2 Taf.* 3 ℛ 15 Ngr
406. **Vézian, Alx.** Prodrome de géologie. Tome I[er]. *Paris*, 1862. 8°. 615 pp. 3 ℛ 10 Ngr
407. **Voizot.** Mémoire sur la mécanique céleste et sur la cosmogonie; suivi de notes sur la théorie des comètes et sur la méthode en mathématiques. *Paris*, 1863. 8°. 157 pp. 1 ℛ 10 Ngr
408. **Wagner, Andr.** Sechs Abhandlungen aus dem Gebiete der Naturwissenschaften. Mit 1 Taf. *Leipzig*, 1862. *Voss*. 8°. V, 185 pp. 1 ℛ 10 Ngr

VI. Medicin.

409. **Becker, Chrn. A.** Der geheime Weingeist der Adepten, spiritus vini Lulliani s. philosophici, und seine medicinische Anwendung, für Chemiker und Aerzte bearbeitet. *Mühlhausen*, 1862. *Heinrichshofen*. 8°. VIII, 62 pp. 10 Ngr
410. **Broeckx, C..** Histoire du collegium medicum Bruxellense. *Anvers*, 1862. 8°. 3 ℛ 24 Ngr
411. **Chierici, L.** Nuovo trattato di medicina civile. Fasc. 1—4. *Torino*, 1862. 8°. p. 1—67. *Jeder Fasc.* 10 Ngr
412. **Ciniselli, C.. L.** Dell' azione chimica dell' elettrico sopra i tessuti organici viventi e delle sue applicazioni alla terapeutica. Studii. Cremona, 1862. 8°. 68 pp. 15 Ngr

413. **Dabry, P.**. La Médecine chez les Chinois. Ouvrage corrigé et précédé d'une préface par *J.. Léon Soubeiran.* Orné de planches anatomiques. *Paris*, 1863. 8°. XII, 580 pp. 3 ℛ 10 𝔑𝔤𝔯

414. **Delattre, G.. A..** Traité pratique des accouchements, des maladies des femmes et des enfants. Atlas séparé de 26 planches. *Paris*, 1863. 8°. 1245 pp. *Mit 392 Abbildgn.*

415. **Delpech, A..** Nouvelles recherches sur l'intoxication spéciale que détermine le sulfure de carbone. L'industrie du caoutchouc soufflé. *Paris*, 1863. 8°. 123 pp. 25 𝔑𝔤𝔯

416. **Demarquay, M..** De la glycérine, de ses applications à la chirurgie et à la médecine. *Paris*, 1863. 8°. IX, 240 pp. 1 ℛ 15 𝔑𝔤𝔯

417. **Eckhard, C..** Beiträge zur Anatomie und Physiologie. 3. Bd. 2. Hft. Mit 4 Steintaf. *Giessen*, 1863. *Ferber.* 4°. III, p. 123—170. 1 ℛ 20 𝔑𝔤𝔯
S. 1862 Nr. 1955.

418. **Fournier, Alfr.** De l'urémie. Thèse pour l'agrégation en médecine. *Paris*, 1863. 8°. 848 pp. 25 ℛ

419. **Fournié, Ed.** Étude pratique sur le laryngoscope et sur l'application des remèdes topiques dans les voies respiratoires. Mémoire lu à l'Académie des sciences, dans la séance du 10 novembre; accompagné de figures dans le texte. *Paris*, 1863. 8°. 110 pp. 25 𝔑𝔤𝔯

420. **Hager, Hm.** Lateinisch-deutsches Wörterbuch zu den neuesten und auch älteren Pharmakopöen, dem Manuale pharmaceuticum Hageri, und andern pharmaceutischen und botanischen Schriften. Nebst einem Anhange enthaltend die aus der griechischen Sprache entlehnten und in die pharmaceutische und botanische Kunstsprache und Nomenclatur aufgenommenen Worte und Wortbildungen. *Lissa*, 1863. *Günther's Vlg.* 8°. X, 533 pp. 2 ℛ 15 𝔑𝔤𝔯

421. **Hauner, W.. A..** Beiträge zur Pädiatrik. 1. Bd. *Berlin*, 1863. *A. Hirschwald.* 8°. XI, 227 pp. 1 ℛ 10 𝔑𝔤𝔯

422. **Hicguet, C..** De la méthode substitutive ou de la cautérisation appliquée au traitement de l'urétrite aiguë et chronique. *Liège*, 1863. 8°. VI, 152 pp. 1 ℛ 5 𝔑𝔤𝔯

423. **Hutchinson, Jonathan.** A Clinical Memoir on Certain Diseases of the Eye and Ear, consequent on Inherited Syphilis; with an appended Chapter of Commentaries on the Transmission of Syphilis from Parent to Offspring and its more remote Consequences. *London*, 1862. 8°. 272 pp. 3 ℛ 18 𝔑𝔤𝔯

424. **de La Pommerais, Edm. C.** Cours d'homœopathie. *Paris*, 1863. 8°. 559 pp. 2 ℛ 10 𝔑𝔤𝔯

425. **Luys, J..** Des maladies héréditaires. Thèse pour l'agrégation en médecine. *Paris*, 1863. 8°. 139 pp. 25 𝔑𝔤𝔯

426. **Maisonneuve, J.. G..** Clinique chirurgicale. Tome Ier. *Paris*, 1863. 8°. LXVIII, 650 pp. 4 ℛ

427. **Morel, C..** Précis d'histologie humaine. Dessins d'après nature par *A.. Villemin.* *Paris*, 1862. 8°. VIII, 136 pp.

428. **Mosquera y Losada, Ramon.** Manual de anatomia práctica. Obra inédita publicada bajo la direccion de D. *Adf. Moreno y Pozo.* *Madrid*, 1862. 8°. 244 pp. 1 ℛ 18 𝔑𝔤𝔯

429. **Rüdinger.** Atlas des peripherischen Nervensystems des menschlichen Körpers. Nach der Natur photographirt von *Jos. Albert.* — Atlas du système nerveux périphérique du corps humain. 5. u. 6. Lfg. *München*, 1863. *Liter.-artist. Anstalt.* Fol. 4 pp. *Mit 10 Photogr.* 3 ℛ 24 𝔑𝔤𝔯
S. 1862 Nr. 952.

430. **Thudichum, J.. L..** A Treatise on Gall Stones: their Chemistry, Pathology, and Treatment. Illustrated with Plates. *London*, 1863. 8°. 340 pp. 4 ℛ

VII. Geographie und Geschichte.

431. **Alcock, Rutherford.** The Capital of the Tycoon: a Narrative of Three Years' Residence in Japan; with Map and numerous Illustrations in Chromolithography and on Wood. 2 vols. *London*, 1863. 8°. 1036 pp. 12 ℛ 24 𝔑𝔤𝔯

432. **Angelon, Manuel.** Isabel II. Historia de la Reina de España. *Barcelona, 1860—61. 4°. 600 pp. Mit 17 Taf.* *Schwarz* 7 ℛ 15 𝔑𝔤𝔯; *Prachtausg. col.* 15 ℛ

433. **Atkinson, Mrs.** Recollections of Tartar Steppes and their Inhabitants. *London, 1863. 8°. 356 pp.* 4 ℛ 24 𝔑𝔤𝔯

434. **Batjin, N.**. Histoire complète de la noblesse de France, depuis 1789 jusque vers l'année 1862; suivie de considérations sur la grandeur de la noblesse, sa situation actuelle et l'influence morale qu'elle exerce sur les autres classes de la société. *Bruxelles*, 1862. 8⁰. 536 pp. 2 Rg. 10 Ngr.

435. **Baux, Jul.** Nobiliaire du département de l'Ain (dix-septième et dix-huitième siècles.) Bresse et Dombes. *Bourg*, 1863. 8⁰. XXXI, 527 pp.

436. **Bellemare, Alx.** Abd-el-Kader, sa vie politique et militaire. *Paris*, 1863. 8⁰. 466 pp. 1 Rg. 5 Ngr.

437. Bijdragen tot de taal-, land- en volkenkunde van Nederlandsch-Indië. Uitgegeven door het koninglijk Instituut voor de taal-, land- en volkenkunde van Nederlandsch-Indië. Nieuwe volgreeks. 6e deel, 4e stuk. *Amsterdam*, 1863. 8⁰. p. 221—289. *Mit 11 Taf. u. Facs.* 1 Rg. 2 Ngr.
S. 1862 Nr. 2887.

438. **Bilard, Ed.** Analyse des documents historiques conservés dans les archives du département de la Sarthe. 2e partie. Quatorzième et quinzième siècles. *Le Mans*, 1863. 4⁰. 211 pp.

439. **Boutell, C.** A Manual of Heraldry, Historical and Popular. With 700 Illustrations. *London*, 1863. 8⁰. 434 pp. 4 Rg. 6 Ngr.

440. **Brennond, Alph.** Nobiliaire toulousain. Inventaire général des titres probants de noblesse et de dignités nobiliaires. *Toulouse*, 1863. 8⁰. LXIV, 435 pp. 3 Rg. 10 Ngr.

441. **Buchenau, Fr.** Die freie Hansestadt Bremen und ihr Gebiet. Ein Beitrag zur Geographie und Topographie Deutschlands. *Bremen*, 1862. *Schünemann's Vlg.* 8⁰. XII, 276 pp. 1 Rg. 10 Ngr.

442. **de Bussière, T.**. L'Empire mexicain, histoire des Toltèques, des Chichimèques, des Aztèques et de la conquète espagnole. *Paris*, 1862. 8⁰. 431 pp. 2 Rg.

443. **de Bussy, C.** Histoire et réfutation du socialisme depuis l'antiquité jusqu'à nos jours. *Paris*, 1863. 8⁰. 327 pp. 1 Rg. 5 Ngr.

444. **de Carvallo, Luis Alfonso.** Antigüedades y cosas memorables del principato de Asturias. Obra póstuma. Entrega 1a. *Orviedo*, 1863. 4⁰. 6 Ngr.

445. **Castille, Hpp.** Histoire de la révolution française. États généraux. Constituante. Convention. Directoire. 1788—1800. 1re série de l'histoire de 60 ans. T. IV. *Paris*, 1863. 8⁰. 1 Rg. 20 Ngr.
S. 1860 Nr. 894.

446. **Cavazzoni, Pederzini Fortunato.** Studii sopra l'Italia, libri 2. *Torino*, 1862. 12⁰. 1 Rg. 15 Ngr.

447. **Chambers, Rb.** The Book of Days: a Miscellany of Popular Antiquities in Connection with the Calendar, including Anecdote Biography and History, Curiosities of Literature, and Oddities of Human Life in Character. Vol. I. *London*, 1863. 8⁰. 826 pp. *Mit in den Text gedr. Abbildgn.* 4 Rg. 6 Ngr.

448. **Charvet, J.**. Description de monnaies françaises, royales et féodales. *Paris*, 1863. 8⁰. VIII, 102 pp. *Mit 4 Taf. u. in den Text gedr. Abbildgn.*

449. **Christophe, J.. B.**. Histoire de la papauté pendant le quinzième siècle, avec des pièces justificatives. 2 vol. *Paris et Lyon*, 1863. 8⁰. XXXVII, 1113 pp. 4 Rg. 20 Ngr.

450. **Cicogna, Em. Antonio.** Delle iscrizioni veneziane raccolte ed illustrate. 25 fasc. *Venezia*, 1862. 4⁰. 2 Rg. 10 Ngr.
Schluss. — S. 1859 Nr. 2508.

451. **Desmaze, C.** Curiosités des parlements de France, recueillies d'après leurs registres. *Paris*, 1863. 12⁰. 180 pp. 1 Rg. 10 Ngr.

452. **Dumont.** Fragments généalogiques. 6 vol. *Gand*, 1862. 12⁰. 169, 173, 174, 184, 208 u. 236 pp. *Mit Taf.* 10 Rg.

453. **Duval, Jul.** Histoire de l'émigration européenne, asiatique et africaine au dix-neuvième siècle, ses causes, ses caractères, ses effets. *Paris*, 1863. 8⁰. XVI, 496 pp. *Mit 1 Taf.* 2 Rg. 15 Ngr.

454. **Freeman, Ed. A.**. History of Federal Government, from the Foundation of the Achaian League to the Disruption of the United States. Vol. I. General Introduction, History of the Greek Federations. *London*, 1863. 8⁰. 740 pp. 8 Rg. 12 Ngr.

455. **Freer, Martha Walker.** The Last Decade of a Glorious Reign. Part 3 of the History of the Reign of Henry IV, King of France and Navarre. 2 vols. *London*, 1862. 8⁰. 626 pp. 8 Rg. 12 Ngr.
S. 1861 Nr. 1873.

456. **French, Mrs. A.. M.**. Slavery in South Carolina and Ex-Slaves: or, the *Port-Royal Mission. New York*, 1862. 12⁰. 312 pp. 2 Rg. 15 Ngr.

XI. Handel. — Industrie. — Ökonomie.

286. **Cantalupi.** Trattato delle Strade ferrate. 2 vol. *Milano,* 1862. 8⁰. 7 Rℓ 15 Ngr

287. **Denk, L.** Handel und Verkehr in Oesterreich in socialer, politischer und nationalöconomischer Bedeutung. 2. Aufl. *Wien,* 1862. *Klemm.* 8⁰. 175 pp. 1 Rℓ

288. Description des machines et procédés consignés dans les brevets d'invention, de perfectionnement et d'importation dont la durée est expirée, et dans ceux dont la déchéance est prononcée; publiée par les ordres du ministre de l'agriculture, du commerce et des travaux publics. Tome XCIII. *Paris,* 1862. 4⁰. 354 pp. *Mit 26 Taf.* 5 Rℓ
S. 1861 Nr. 3394.

289. **Dub, Jul.** Die Anwendung des Elektromagnetismus mit besonderer Berücksichtigung der Telegraphen. 1. Hälfte. *Berlin,* 1862. *Springer.* 8⁰. 320 pp. *Mit eingedr. Holzschn.* 2 Rℓ 7½ Ngr

290. Étude sur les cavaleries étrangères. 1[re] partie. Cavalerie anglaise; par un officier de cavalerie. *Paris,* 1862. 8⁰. 135 pp. 1 Rℓ

291. **Fallou, F. Alb.** Pedologie, oder allgemeine und besondere Bodenkunde. Mit 2 chromolith. Taf. bildl. Erläuterungen. *Dresden,* 1862. *Schönfeld.* 8⁰. XII, 488 pp. 2 Rℓ 28 Ngr

292. **Frances, Fr.** Fish Culture; a Practical Guide to the Modern System of Breeding and Rearing Fish. With numerous Illustrations. *London,* 1862. 8⁰. 283 pp. 2 Rℓ

293. **Goupil, F.**. Manuel général de l'ornement décoratif; étude encyclopédique sur le goût appliqué aux embellissements extérieurs et intérieurs, aux tentures, à l'ameublement, aux vases, aux costumes, à la composition des jardins, etc. *Paris,* 1862. 8⁰. 53 pp. 15 Ngr

294. **Grothe, Hm.** Jahresbericht über die Fortschritte der mechanischen Technik und Technologie. 1. Jahrg. die Jahre 1861—1862. Mit 17 in den Text gedr. Abbildgn. *Berlin,* 1863. *Springer.* 8⁰. V, 232 pp. 1 Rℓ 7½ Ngr

295. Handbuch der chemischen Technologie. In Verbindung mit mehren Gelehrten und Technikern bearbeitet und hrsg. von *P. Bolley.* 1. Bd. 2. Gruppe. 2. Hälfte. *Braunschweig,* 1862. *Vieweg & Sohn.* 8⁰. VIII, p. 173—326. *Mit eingedr. Holzschn.* 1 Rℓ
Inhalt: Das Beleuchtungswesen. Von P. Bolley. 2. Hälfte.
S. 1862 Nr. 517.

296. **Heinze, Thdr.** Pferd und Reiter oder die Reitkunst in ihrem ganzen Umfange. Nach rationeller, allein auf die Natur des Menschen so wie des Pferdes gegründeter, rasch und sicher zum Ziele führender Methode. Theoretisch und praktisch erläutert. Mit 100 in den Text gedr. Illustr. nach Zeichngn. von *M. Krantz. Leipzig,* 1863. *Spamer.* 8⁰. XVI, 472 pp. *Subscr.-Pr.* 1 Rℓ 25 Ngr; *Ladenpr.* 2 Rℓ 20 Ngr

297. **Jahn, C. F. A.** Die Gasbeleuchtung und die Darstellung des Leuchtgases. Mit 24 lith. Taf. *Leipzig,* 1863. *Engelmann.* 8⁰. VIII, 160 pp. 1 Rℓ 15 Ngr

298. **Kemp, J.** Shooting and Fishing in Lower Brittany. *London,* 1862. 8⁰. 2 Rℓ

299. **Peyl, Jos.** Die landwirthschaftliche Pilzkunde für Landwirthe, Forstmänner, Gärtner und die Hausfrauen. Mit besonderer Berücksichtigung der parasitischen Feinde und Zerstörer der Oekonomie-, Industrie-, Forst- und Garten-Gewächse, so wie der Nahrungssubstanzen. 1. Lfg. *Prag,* 1862. *Calve.* 8⁰. 32 pp. *Mit 3 Steintaf.* 10 Ngr

300. **Rau, H.** Vergleichende Statistik des Handels der deutschen Staaten. *Wien.* 1863. *Braumüller.* 8⁰. VII, 184 pp. *Mit 2 Tabellen.* 1 Rℓ 10 Ngr

301. Statistik van den handel en de scheepvaart van het koningrijk der Nederlanden, over het jaar 1861. Uitgegeven door het Departement van Financiën. *'s Gravenhage,* 1862. Fol. 499 pp. 4 Rℓ 16 Ngr
S. 1862 Nr. 529.

302. Preussische Statistik. Hrsg. in zwanglosen Heften vom königl. statist. Bureau in Berlin. III. Vergleichende Uebersicht des Ganges der Industrie, des Handels und Verkehrs im preuss. Staate 1861. Nach den Berichten der Handelskammern und kaufmännischen Corporationen. *Berlin,* 1863. *Decker.* Fol. VIII, 156 pp. 1 Rℓ
S. 1862 Nr. 1564.

Verantwortlicher Redacteur Dr. Eduard Brockhaus. — Druck und Verlag von F. A. Brockhaus in Leipzig.

Allgemeine Bibliographie.

Monatliches Verzeichniss

der

wichtigern neuen Erscheinungen der deutschen und ausländischen Literatur.

Herausgegeben von **F. A. Brockhaus** in Leipzig.

1863.] Februar. [Nr. 2.

Dieses Verzeichniss erscheint regelmässig monatlich und ist, gleich den darin angezeigten Büchern, direct von F. A. Brockhaus in Leipzig sowie durch alle Buchhandlungen zu beziehen.

I. Encyklopädie und Literaturwissenschaft.

303. Annales Academici MDCCCLVIII — MDCCCLIX, MDCCCLIX — MDCCCLX. *Lugduni-Batavorum*, 1862—63. 4⁰. IV, 254 u. IV, 428 pp. 6 Thlr. 9 Ngr.
S. 1860 Nr. 2986.

304. **Archidet.** — Les Incorrigibles, complément des mémoires Archidet, chef-d'œuvre scientifique, revue, corrigé et augmenté par l'auteur, mis à la portée de toutes les intelligences. — Éducation des peuples. — Ouvrage dédié à S. M. Napoléon et au peuple français le 16 avril 1862; suivi de la réponse de S. M. Napoléon III, à M. Archidet. *Bruxelles*, 1863. 8⁰. 4 Thlr.

305. Bibliothèque de la reine Marie-Antoinette au petit Trianon, d'après l'inventaire original dressé par ordre de la Convention. Catalogue avec des notes inédites du marquis de Paulmy, mis en ordre et publié par *P. Lacroix*. *Paris*, 1862. 12⁰. XXVIII, 128 pp. 1 Thlr. 20 Ngr.

306. Biographie universelle (Michaud) ancienne et moderne. Nouvelle édition, revue, corrigée, considérablement augmentée d'articles omis ou nouveaux et continuée jusqu'à nos jours. Ouvrage rédigé par une société de gens de lettres et de savants. Tome XXXV. Raabe — Ricord. *Paris*, 1863. *[Leipzig, Brockhaus' Sort.]* 8⁰. 688 pp. 4 Thlr. 5 Ngr.
S. 1862 Nr. 2418.

307. **de Broglie**, duc. Écrits et discours. 3 vol. *Paris*, 1863. 8⁰. 1494 pp. 7 Thlr.

308. **Brunet**, **J.-C.** Manuel du libraire et de l'amateur des livres. 5ᵉ édition, entièrement refondue et augmentée d'un tiers par l'auteur. Tome IV. Naasefe — Rzaczynski. *Paris*, 1863. 8⁰. 1476 Sp. 5 Thlr. 10 Ngr.
S. 1862 Nr. 1575.

309. Denkschriften der kaiserl. Akademie der Wissenschaften. Mathematisch-naturwissenschaftliche Classe. 21. Bd. *Wien*, 1863. *Gerold*. 4⁰. XVI, 188 u. 173 pp. *Mit 14 Taf.* 9 Thlr.

I. Abth. Abhandlungen von Mitgliedern der Akademie. (p. 1—10.) Hyrtl. Ueber besondere Eigenthümlichkeiten der Kiemen und des Skeletes, und über das epigonale Kiemenorgan von Lutodeira Chanos. Mit 1 Taf. — (—16.) Hyrtl. Ueber eine neue Rippenart und über das Labyrinth von Polyacanthus Hasselli. Mit 2 Taf. — (—36.) Kner u. Steindachner. Neue Beiträge zur Kenntniss der fossilen Fische Oesterreichs. Mit 7 Taf. — (—70.) Winkler. Ueber einige neue Eigenschaften der Kugelfunctionen einer Veränderlichen und der Coëfficienten von Reihen, welche nach Kugelfunctionen entwickelt sind. — (—188.) Fritsch. Thermische Constanten für die Blüthe und Fruchtreife von 889 Pflanzenarten. Abgeleitet aus zehnjährigen im k. k. botanischen Garten zu Wien angestellten Beobachtungen. Mit 1 Taf.

II. Abth. Abhandlungen von Nicht-Mitgliedern. (p. 1—56.) Mauthner. Beiträge zur nähern Kenntniss der morphologischen Elemente des Nervensystems. Mit 1 Taf. — (—129.) Sonklar. Ueber die Aenderungen der Temperatur mit der Höhe. — (—173.) Lippich. Ueber die transversalen Schwingungen belasteter Stäbe. Mit 2 Taf.
S. 1862 Nr. 839.

310. *Dictionnaire* des spots ou Proverbes wallons, ouvrage couronné par la So-

ciété liégeoise de littérature wallonne, contenant intégralement outre le mémoire qui a obtenu le prix extraordinaire, les travaux de MM. *Defrecheux*, *Delarge* et *Alexandre*, revue, coordonné et considérablement augmenté, par *Jos. Dejardin*, *Alph. Leroy* et *Adf. Picard;* précédé d'une étude sur les proverbes, par *J. Stecher*. *Liège*, 1862. 8⁰. VIII, 628 pp. 3 *Rℓ*

311. Francs propos, morale, politique, littérature. *Paris*, 1863. 8⁰. XXVII, 375 pp. 1 *Rℓ*

312. Histoire littéraire de la France, ouvrage commencé par des religieux bénédictins de la congrégation de Saint-Maur et continué par des membres de l'Institut (Académie des inscriptions et belles-lettres.) Tome XXIV. Quatorzième siècle. *Paris*, 1863. 4⁰. LXIII, 781 pp. 7 *Rℓ*

S. 1856 Nr. 3174.

313. **Kirkus, W.** Miscellaneous Essays, Critical and Theological. *London*, 1863. 8⁰. 446 pp. 3 *Rℓ*

314. **Klüpfel, K.** Fünfter Nachtrag zu dem Wegweiser durch die Literatur der Deutschen. Ein Handbuch für Laien. *A. u. d. T.:* Literarischer Wegweiser für gebildete Laien. Die Jahre 1861—1862. *Leipzig*, 1863. *G. Mayer*. 8⁰. XXXII, 77 pp.

S. 1860 Nr. 3566. 20 *Ngr*

315. **Kuhn, A.** Schiller's Geistesgang. Mit 1 Portr. *Berlin*, 1863. *v. Warnsdorff*. 8⁰. VII, 407 pp. 2 *Rℓ*

316. **Mahon de Managhan.** Études critiques sur l'Angleterre. *Paris*, 1862. 12⁰. 195 pp. 20 *Ngr*

317. Mémoires de l'Académie des sciences morales et politiques de l'Institut impérial de France. Tome XI. *Paris*, 1863. 4⁰. XVI, 1014 pp. 8 *Rℓ* 10 *Ngr*

318. Mémoires couronnés et autres mémoires, publiés par l'Académie royale des sciences, des lettres et des beaux-arts de Belgique. Tomes XII et XIII. *Bruxelles*, 1862. 8⁰. 550 u. 600 pp. *Jeder Band* 1 *Rℓ* 17 *Ngr*

Inhalt: XII. Gabba. Essai sur le véritable origine du droit de succession. — Kempenbers. L'ancienne franchisse et l'illustre famille de Montenaken. — Gosse. Monographie de l'Erythroxilon coca. — Perrey. Sur les tremblements de terre en 1858, avec suppléments pour les années antérieures.

XIII. Wauters. Le duc Jean I[er] et le Brabant sous le règne de ce prince. — Liagre. Des institutions de prévoyance en général et des assurances de la vie en particulier. — Perrey. Sur les tremblements de terre en 1859, avec suppléments pour les années antérieures.

S. 1862 Nr. 12.

319. Monatsbericht der Königl. Preuss. Akademie der Wissenschaften zu Berlin. December 1862 u. Januar 1863. *Berlin*, 1863. *Dümmler*. 8⁰. p. 647—735 u. p. 1—72. *Mit 1 Taf.* *Preis pro Jahrg.* 2 *Rℓ*

(p. 647—668.) Beyrich. Ueber die Lagerung der Lias- und Jurabildungen bei Vils. — (—669.) G.. Rose. Ueber die Schmelzung des kohlensauren Kalkes und Darstellung künstlichen Marmors. — (—674.) Peters. Ueber die craniologischen Verschiedenheiten der Grubenottern (Trigonocephali) und über eine neue Art der Gattung Bothriechis. — (—680.) Ewald. Ueber die Lagerung der oberen Kreidebildung am Nordrande des Harzes. — (—691.) Rammelsberg. Ueber den angeblichen Stickstoffgehalt des Roheisens. — (—705.) Seidel. Die Brennfläche eines Strahlenbündels, welches durch ein System von centrirten sphärischen Gläsern hindurch gegangen ist, mitgetheilt von Kummer. — (—714.) Weber. Ueber die Aufzählung der vier Zeitmaasse bei Garga. — (—721.) Quincke. Ueber die Lage der Schwingen der Aethertheilchen in einem geradlinig polarisirten Lichtstrahle mitgetheilt von Magnus.

(p. 1—9.) Kirchhoff. Ueber eine attische Urkunde aus dem Jahre der Schlacht bei Chaeronea. — (—21.) Mommsen. Ueber eine Leydener Handschrift von Cicero's Cato maior. — (—28.) Kummer. Ueber die Klassenanzahl der aus zusammengesetzten Einheitswurzeln gebildeten idealen complexen Zahlen. — (—34.) G.. Rose. Ueber den Meteorit von der Sierra de Chaco in Chile. — (—40.) Bernays. Ueber die Herstellung des Zusammenhanges in der unter Philo's Namen gehenden Schrift περὶ ἀφθαρσίας κόσμου durch Blätterversetzung, mitgetheilt von Mommsen. — (—44.) Peters. Ueber einen neuen Gecko, Brachydactylus mitratus aus Costa Rica. — (—50.) Kronecker. Ueber die Auflösung der Pellschen Gleichung mittels elliptischer Functionen. — (—69.) Dove. Ueber die Witterungserscheinungen des Winters 1862/63.

S. oben Nr. 21.

320. **Moriano, Felipe.** Arte de leer los impresos antiguos castellanos. *Madrid*, 1861. 8⁰. VIII, 278 pp. 2 *Rℓ*

321. **Nadault de Buffon, H.** Buffon, sa famille, ses collaborateurs et ses familiers. Mémoires par Humbert-Bazile son secrétaire, mis en ordre, annotés et augmentés de documents inédits. Avec 5 portraits sur acier. *Paris*, 1863. 8⁰. XV, 432 pp. 2 *Rℓ* 20 *Ngr*

322. **Parker, Thdr.** Collected Works. Containing his Theological, Polemical, and Critical Writings, Sermons, Speeches, and Adresses, and Literary Miscellanies. *Edited by Fr. Power Code.* Vol. I., A Discourse of Matters pertaining to Religion. *London*, 1863. 8⁰. 370 pp. 2 *Rℓ* 12 *Ngr*

323. **Ratjen, H.** Zur Geschichte der Kieler Universitätsbibliothek. *Kiel*, 1862. *Akadem. Buchh.* 4⁰. 64 pp. 15 *Ngr*

324. **Rieger, Mx.** Das Leben Walthers von der Vogelweide. *Giessen*, 1863. *Ricker.* 8⁰. 79 pp. 15 *Ngr*

325. **Roche, Ant.** Histoire des principaux écrivains français, depuis l'origine de la littérature jusqu'à nos jours. 2 vol. *Paris*, 1863. 8⁰. 700 pp. 2 *Rg.*

326. Sitzungsberichte der kaiserl. Akademie der Wissenschaften. Mathematisch-naturwissenschaftliche Classe. XLVI. Bd. 1. Abth. 1. u. 2. Heft. u. 2. Abth. 1.—3. Hft. Jahrg. 1862. Juni — October. *Wien*, 1862. *Gerold.* 8⁰. 1. Abth. p. 1—304. *Mit 18 Taf.* u. 2. Abth. p. 1—361. *Mit 9 Taf.*

1. Abth. (p. 5—100.) Reuss. Die Foraminiferen des norddeutschen Hils und Gault. Mit 13 Taf. — (p. 111—116.) Hyrtl. Ueber den Porus crotaphitico-buccinatorius beim Menschen. Mit 1 Taf. — (—169.) Langer. Ueber das Gefässsystem der menschlichen Schwellorgane. Mit 1 Taf. — (—188.) Diesing. Nachträge zur Revision der Turbellarien. — (—191.) Schrauf. Zur Charakteristik der Mineralspecies ‚Anhydrit'. — (—240.) Fitzinger. Ueber das System und die Charakteristik der natürlichen Familie der Vögel. — (—293.) Peters. Ueber den Lias von Fünfkirken. Mit 1 Taf. — (—304.) Kner. Ueber die drei Fischgattungen Pterophyllum, Symphysodon und Monocirrhus Heck. Mit 2 Taf.

2. Abth. (p. 5—8.) Czermak. Notiz über die laryngoscopischen Photographien und über den Mikrostereoscop. — (—31.) Stefan. Ueber die Bewegung flüssiger Körper. — (—38.) Brücke. Das Verhalten der sogenannten Protoplasmaströme in den Brennhaaren von Urtica urens gegen die Schläge des Magnetelektromotors. — (—41.) Boué. Ueber ein heftiges Gewitter zu Vöslau am 6. Juni 1862. — (—42.) Boué. Entdeckung einiger Leithakalk-Petrefakten in den obersten Schichten der Kalkdolomit-Breccien Gainfahres. — (—64.) Subic. Grundzüge einer Molecularphysik und einer mechanischen Theorie der Elektricität und des Magnetismus. — (—98.) Rollett. Versuche und Beobachtungen am Blute. Mit 1 Taf. — (—124.) Rosenthal. Untersuchungen über Resorption und Absorption der Jodmittel. — (—134.) Mach. Ueber die Molekularwirkung der Flüssigkeiten. — (—156.) Knochenhauer. Versuche zur Theorie des Condensators. — (—174.) Mach. Zur Theorie der Pulswellenzeichner. Mit 2 Taf. — (—184.) Wiesner. Untersuchungen über das magnetische Verhalten einiger Cyanverbindungen des Eisens, Nickels und Kobalts. — (—220.) Tomsa. Beiträge zur Lymphbildung. — (—237.) Ludwig und Tomsa. Die Lymphwege des Hodens und ihr Verhältniss zu den Blut- und Samengefässen. Mit 2 Taf. in Farbendruck. — (—254.) Betz. Ueber den Blutstrom in der Leber, insbesondere den in der Leberarterie. Mit 1 Taf. — (—275.) Pfaundler. Beiträge zur Kenntniss einiger Fluorverbindungen. — (—283.) Barth. Ueber die Einwirkung des Broms auf Glycerin. — (—297.) Haidinger. Das Meteoreisen von Sarepta. Mit 2 Taf. — (—306.) Wöhler. Ueber die Bestandtheile des Meteorsteins von Bachmut in Russland. — (—310.) Haidinger. Die Meteoriten von Bachmut und von Paulowgrad, beide im Gouvernement Jekaterinoslaw. — (—319.) Adf. Weiss und Wiesner. Ueber das Verhalten des Kupferoxyd-Ammoniaks zur Stärke. — (—338.) Tomsa. Beiträge zur Anatomie des Lymphgefäss-Ursprunges. Mit 1 Taf. — (—349.) Blažek. Ueber Volumsbestimmungen mit Zuziehung der Schwerpunktstheorie. — (—352.) Tachau und Fick. Vorläufige Ankündigung einer Untersuchung über die Abhängigkeit der Muskelarbeit von der Stärke des Nervenreizes. — (—361.) Reitlinger u. Zerjau. Ueber Schichtung durch Entladungsschläge der Leidner Batterie.

S. 1862 Nr. 2738.

327. Sitzungsberichte der kaiserl. Akademie der Wissenschaften. Philosophisch-historische Classe. XL. Bd. 3. Hft. Jahrgang 1862. October. *Wien*, 1862. *Gerold.* 8⁰. p. 307—444. 20 *Ngr*

(p. 309—364.) Jos. v. Arneth. Archäologische Analekten. Mit 2 Taf. — (—395.) Mussafia. Handschriftliche Studien. — (—438.) Pfizmaier. Tschin-thang, Fürst-Zertrümmerer von Hu.

S. 1862 Nr. 2740.

328. **Torres Caicedo, J. M.** Ensayos biograficos y de critica literaria sobre los principales poetas y literatos hispano-americanos. 1ª serie. Tomos I et II. *Paris*, 1862. 8⁰. 646 pp.

329. **Vanderhaegen, F.** Bibliographie gantoise. Recherches sur la vie et les travaux des imprimeurs de Gand (1483—1850). Tome IV. *Gand*, 1862. 8⁰. 418 pp. *Mit 4 Taf. Facs.* 3 *Rg.*

S. 1862 Nr. 1154.

330. **Whalley, Th. Sedgwick.** Journals and Correspondence. Edited, with Memoir and illustrative Notes, by *Hill Wickham.* 2 vols. *London*, 1863. 8⁰. 1020 pp. 12 *Rg.*

II. Theologie und Philosophie.

331. **Andrewes.** — Memoirs of the Life and Works of Lancelot Andrewes, Lord Bishop of Winchester. By *Arthur T. Russel. London*, 1863. 8⁰. 552 pp. 4 *Rg.* 24 *Ngr*

332. **Arnaud, E.** Commentaire sur le Nouveau Testament, renfermant une analyse explicative du texte, des notes historiques et exégétiques particulières, de brèves introductions à chaque livre et une version française faite sur l'original. Tome II. Jean et Actes des apôtres. *Paris*, 1862. 12⁰. 438 pp. 5 *Rg.* 10 *Ngr*

S. oben Nr. 31.

333. ***Bersani, Stefano.*** Storia del Cardinal Giulio Alberoni. Piacenza, 1862. *514 pp.*

334. **Colenso**, Bishop. The Pentateuch and the Book of Joshua Examined. Part 2. *London*, 1863. 8°. 240 pp. 3 *Rf.*
S. 1862 Nr. 2447.

335. **da Costa**, **Js.** Opstellen van godgeleerden en geschiedkundigen inhoud. Uitgegeven door *H.. J.. Koenen.* 2e—4edeel. *Amsterdam*, 1861—62. 8°. *Jeder Bd.* 1 *Rf.* 22 1/2 *Ngr.*
Schluss. — S. 1861 Nr. 2297.

336. The Destiny of the Human Race: a Scriptural Inquiry. By the Author of ‚The Study of the Bible‘. 2 vols. *London*, 1863. 8°. 4 *Rf.* 24 *Ngr.*

337. **Greith**, **C.**. e **P.**. **G.**. **Ulber.** Antropologia ossia dottrina circa l'essere dell' uomo. *Napoli*, 1862. 8°. 444 pp. 1 *Rf.* 20 *Ngr.*

338. **Greith**, **C.**. e **P.**. **G.**. **Ulber.** Logica ossia teorica del pensiero. *Napoli*, 1862. 8°. 308 pp. 1 *Rf.* 5 *Ngr.*

339. **Hartmann**, **Jul.** Matthäus Alber, der Reformator der Reichsstadt Reutlingen. Ein Beitrag zur schwäbischen und deutschen Reformationsgeschichte. Mit dem Bildniss Albers und einem Anhang, die erste Reutlinger Kirchenordnung enth. *Tübingen*, 1863. *Osiander.* 8°. VII, 196 pp. 21 *Ngr.*

340. **Hasse**, **F. Rdf.** Geschichte des Alten Bundes. *Leipzig*, 1863. *Engelmann.* 8°. VIII, 215 pp. 1 *Rf.*

341. **Howitt**, **W.** The History of the Supernatural in all Ages and Nations, and in all Churches, Christian and Pagan; demonstrating a Universal Faith. 2 vols. *London*, 1863. 8°. 910 pp. 7 *Rf.* 6 *Ngr.*

342. **Joël**, **M.**. Verhältniss Albert des Grossen zu Moses Maimonides. Ein Beitrag zur Geschichte der mittelalterlichen Philosophie. *Breslau*, 1863. *Schletter.* 4°. 28 pp. 15 *Ngr.*

343. **Klofutar**, **Lh.** Commentarius in evangelium St. Joannis. *Wien*, 1862. *Mechitar.-Congreg.-Buchh.* 8°. XXXII, 326 pp. 1 *Rf.* 10 *Ngr.*

344. **Lewis**, **Tayler.** The Divine Human in the Scriptures. *London*, 1862. 12°. 240 pp. 1 *Rf.* 12 *Ngr.*

345. **Lillie**, **J.** Lectures on the Epistles of Paul to the Thessalonians. *Edinburgh and London*, 1863. 8°. 600 pp. 3 *Rf.* 18 *Ngr.*

346. **Marie-Bernard**, **Dom.** Les Héros du christianisme à travers les âges; avec une introduction et des notes historiques. Tome I, 1re partie. *Paris*, 1863. 8°. 488 pp. *Mit 6 Abbildgn.*

347. **Molino**, **L.** Realismo razionale, ovvero Filosofia pura, religiosa, sociale. *Napoli*, 1862. 8°. 302 pp. 1 *Rf.*

348. **Mosheim's** Ecclesiastical History. By *Jam. Murdock.* Revised and Supplementary Notes added by *Jam. Seaton Reid. London*, 1863. 8°. 3 *Rf.* 6 *Ngr.*

349. **Arthur Schopenhauer.** Von ihm. Ueber ihn. Ein Wort der Vertheidigung von *E. O. Lindner* und Memorabilien, Briefe und Nachlassstücke von *Jul. Frauenstädt. Berlin*, 1863. *Hayn.* 8°. IX, 763 pp. 3 *Rf.* 10 *Ngr.*

350. **Tollemer**, **A.**. Des origines de la charité catholique, ou De l'état de la misère et de l'assistance chez les chrétiens pendant les premiers siècles de l'Église. *Paris*, 1863. 8°. VII, 604 pp. 2 *Rf.*

351. **Waddington**, **C.** De l'âme humaine (études de psychologie), leçons faites à la Sorbonne. (2e série.) *Paris*, 1863. 8°. III, 577 pp. 2 *Rf.* 15 *Ngr.*

352. **Watson**, **J. Selby.** Life of William Warburton, Lord Bishop of Gloucester from 1760 to 1779, with Remarks on his Works. *London*, 1863. 8°. 670 pp. 7 *Rf.* 6 *Ngr.*

III. Erziehungswissenschaft.

353. **Ascherson**, **Fd.** Urkunden zur Geschichte der Jubelfeier der königl. Friedrich-Wilhelms-Universität zu Berlin im October 1860. Im amtl. Auftrage hrsg. Mit einem Verzeichniss der Lehrer der Universität von der Gründung bis zum 15. Octbr. 1862. *Berlin*, 1863. *Guttentag.* 8°. XVIII, 260 pp. 1 *Rf.* 15 *Ngr.*

IV. Rechts- und Staatswissenschaft.

354. **v. Buschen**, **A.**. Bevölkerung des russischen Kaiserreichs in den wichtigsten statistischen Verhältnissen. *Gotha*, 1863. Perthes. 8°. VII, 81 pp. Mit 16 chromolith. Karten. 1 *Rf.* 5 *Ngr.*

355. **Cauvet, J.. V..** Traité sur les assurances maritimes, comprenant la matière des assurances, du contrat à la grosse et des avaries. Tome II. *Paris*, 1863. 8°. 460 pp. 2 ℛ︎. 15 𝔑︎gr.
S. 1862 Nr. 2798.

356. **Desmaze, C.** Le Châtelet de Paris, son organisation, ses priviléges. Prévôts, conseillers, chevalliers du guet, notaires, procureurs, etc. (1060—1862.) *Paris*, 1863. 8°. 442 pp. 2 ℛ︎. 10 𝔑︎gr.

357. **de Fresquet, Rmd.** Des travaux publics, de l'agriculture et du commerce en France. Législation. Histoire. Réforme. 1re partie. Travaux publics. Legislation. 1re livraison. *Paris*, 1863. 8°. IV, p. 1—132.

358. **Grimaud, G..** Des eaux publiques et de leur application aux besoins des grandes villes; des communes et des habitations rurales; principes fondamentaux concernant la recherche et l'amenagement de l'eau dans tous les pays, la détermination de ses qualités, sa conservation et sa distribution. *Paris*, 1863. 8°. XVI, 352 pp. 2 ℛ︎.

359. **Herzog, A..** Das österreichische Handelsrecht nach dem Handelsgesetzbuch vom 17. December 1862. 1. Lfg. *Wien*, 1863. *Rospini*. 8°. p. 1—55. 12 𝔑︎gr.

360. **Huhn, E. H. Th.** Handbuch der Volkswirthschaftslehre und Volkswirthschaftspolitik. Für das deutsche Volk dargestellt. 2 Abthlgn. *Leipzig*, 1863. *Grunow*. 8°. 4 ℛ︎.
Inhalt: I. Allgemeine Volkswirthschaftslehre. Volksthümliche Darstellung der Grundlagen der Volkswirthschaftslehre. 296 pp. 1 ℛ︎. 5 𝔑︎gr. — II. 1. Volkswirthschaftslehre der Urproductionen. Volksthümliche Darstellung der Volkswirthschaftslehre, des Ackerbaues, der Jagd, Fischerei, Viehzucht und Forstwirthschaft. 268 pp. 1 ℛ︎. — II. 2. Volkswirthschaftslehre der Gewerbe und des Handels. 460 pp. 1 ℛ︎. 25 𝔑︎gr.

361. **Kemper, J.. de Bosch.** De wetenschap der zamenleving. 1e gedeelte. De bijzondere levensbetrekkingen onder bescherming van het regtsgezag. *Amsterdam*, 1863. 8°. XXXVI, 961 pp. 7 ℛ︎. 16 𝔑︎gr.

362. **Loiseleur, Jul.** Les Crimes et les peines dans l'antiquité et dans les temps modernes. Étude historique. *Paris*, 1863. 8°. XII, 392 pp. 1 ℛ︎. 5 𝔑︎gr.

363. **Maine, H.. S..** Ancient Law: its Connection with Early History of Society, etc. 2d edition. *London*, 1863. 8°. 4 ℛ︎. 24 𝔑︎gr.

364. **Ortloff, Hm.** Methodologie oder Lehre des Studiums der Rechts- und Staatswissenschaft. Nebst deutschen Studien und Examenordnungen. *Braunschweig*, 1863. *Vieweg & Sohn*. 8°. XII, 298 pp. 1 ℛ︎.

365. Tafeln zur Statistik der österreichischen Monarchie. Zusammengestellt von der k. k. Direction der administrativen Statistik. Neue Folge. 3. Bd. Die Jahre 1855, 1856 und 1857 umfassend. 5. u. 7. Hft. *Wien*, 1861. *Prandel & Ewald*. Fol. 173 u. 134 pp. 3 ℛ︎. 16 𝔑︎gr.
Einzeln: 5. Hft. 2 ℛ︎. 24 𝔑︎gr. — 7. Hft. 1 ℛ︎. 22 𝔑︎gr.
S. 1862 Nr. 341.

366. **Zschweigert, W.** Das Leben und Weben der Arbeit und die Grundsätze des rationellen Gewerbsbetriebes. Nach langjährigen Erfahrungen im Gewerbsbetriebe dargestellt. 1. Thl. Selbstständige Arbeit. *Plauen*, 1862. *Neupert*. 8°. XXII, 434 pp. 2 ℛ︎.

V. Mathematik und Naturwissenschaften.

367. Abhandlungen der naturforschenden Gesellschaft zu Halle. Originalaufsätze aus dem Gebiete der gesammten Naturwissenschaften. 7. Bd. 2. Hft. *Halle*, 1862. *Schmidt's Vlg*. 4°. XXII, p. 101—171. *Mit 3 Steintaf.* 2 ℛ︎.

368. Annales de l'Observatoire impérial de Paris, publiées par *U.. J.. Leverrier*. Observations. Tome XVII. 1861. *Paris*, 1863. 4°. VIII, 200 pp. 13 ℛ︎. 10 𝔑︎gr.
S. 1862 Nr. 2827.

369. **Béron, Pierre.** Météorologie simplifiée par l'application de la loi physique au mode de la production. Ouvrage indispensable aux marins. *Paris*, 1863. 8°. 222 pp. 1 ℛ︎.

370. **Blandford, H.. F..** On the Cretaceous and other Rocks of the South Arcol and Trichinopoly Districts, Madras. With coloured map. *Calcutta*, 1862. 8°. 4 ℛ︎.

371. **Boutet de Monvel, B..** Cours de physique redigé conformément aux derniers programmes de l'enseignement scientifique dans les lycées, etc., avec de nombreuses figures dans le texte. *Paris*, 1863. 8°. 942 pp. 2 ℛ︎. 10 𝔑︎

372. **Bremiker, C.** Theorie des Amsler'schen Polarplanimeters. *Berlin*, 1863. *Decker*. 8°. 32 pp. *Mit eingedr. Holzschn.* 10 Ngr

373. Bryologia Javanica seu descriptio muscorum frondosorum Archipelagi Indici iconibus illustrata, annotaverunt *F.. Dozy* et *J.. H.. Molkenboer*. Post mortem auctorum ediderunt *R.. B.. van den Bosch* et *C.. M.. van der Sande Lacoste*. Fasc. 32—35. *Lugdunum-Batavorum*, 1862. 4°. 24 pp. *Mit 20 Taf.* 5 Rg. 18 Ngr
S. 1862 Nr. 917.

374. **Cameron, P.** The Variation and Deviation of the Compass Rectified by Azimuth and Altitude Tables. *London*, 1863. 8°. 3 Rg.

375. **Cornay, J.. E..** Anthropologie. Mémoire sur l'unité de specialité des espèces humaines, et en particulier sur la concordance des vues des physiologistes relatives à l'état d'unité et de pluralité de ces espèces. *Paris*, 1863. 8°. 81 pp.

376. **Couch, Jonathan.** A History of the Fishes of the British Islands. Vol. II. *London*, 1863. 8°. 6 Rg. 24 Ngr
S. 1861 Nr. 3189.

377. **Cremona, L.** Introduzione ad una teorica geometrica delle curve piane. *Bologna*, 1862. 4°. VIII, 128 pp. 2 Rg. 10 Ngr

378. **Coulvier-Gravier.** Précis des recherches sur les météores et sur les lois qui les régissent. *Paris*, 1863. 12°. XVI, 182 pp. *Mit 12 Taf.* 25 Ngr

379. **Debray, H..** Cours élémentaire de chimie. Avec nombreuses figures intercalées dans le texte. 1er et 2e fasc. *Paris*, 1863. 8°. 400 pp. 2 Rg. 10 Ngr

380. **Deslongchamps, Eug.** Études critiques sur les brachiopodes nouveaux ou peu connus. 1er et 2e fasc. *Paris*, 1862. 8°. 48 pp. *Mit Taf.*

381. Dictionnaire de chimie industrielle par MM. *Barreswil* et *Aimé Girard*, avec la collaboration de MM. *de Luca*, *Aubergier*, *Balard*, *Baycet*, *H.. Bouillet*, *Ciccone*, *Colin*, *Davanne*, *Decaux* etc. Tome III. 1re partie. *Paris*, 1862. 8°. 208 pp. 2 Rg. 15 Ngr
S. 1862 Nr. 1662.

382. Allgemeine Encyklopädie der Physik. Bearbeitet von *P.. W.. Brix*, *G.. Decher*, *F.. C.. O.. v. Feilitzsch* etc. Hrsg. von *Gst. Karsten*. 12. Lfg. *Leipzig*, 1863. *Voss*. 8°. 2 Rg. 20 Ngr
Inhalt: 5. Bd. Angewandte Mechanik, von F. Grashof. p. 257—288. — 19. Bd. Fernewirkungen des galvanischen Stroms, von F.. v. Feilitzsch. p. 529—640. Mit eingedr. Holzschn. — 20. Angewandte Electricitätslehre, von C.. Kuhn. p. 609—784. Mit eingedr. Holzschn.
S. 1862 Nr. 1233.

383. The Fossil Flora of the Rajmahal Series, Rajmahal Hills, Bengal; by *T.. Oldham* and *J.. Morris*. *Calcutta*, 1862. 4°. *Mit 12 Taf.* 3 Rg. 6 Ngr

384. **Flourens, P..** De la phrénologie et des études vraies sur le cerveau. *Paris*, 1863. 8°. 308 pp. 1 Rg. 5 Ngr

385. **Gatty**, Mrs. British Seaweeds, drawn from Professor Harvey's ‚Phycologia Britannica'; with Descriptions: an Amateur's Synopsis, Rules for laying out Seaweeds, an Order for arranging them in the Herbarium, and an Appendix of New Species. *London*, 1863. 4°. 25 Rg. 6 Ngr

386. **v. Heinemann, H..** Die Schmetterlinge Deutschlands und der Schweiz systematisch bearbeitet. Nebst analytischen Tabellen zum Bestimmen der Schmetterlinge. 2. Abth.: Kleinschmetterlinge. 1. Bd. 1. Hft. Die Wickler. *Braunschweig*, 1863. *Schwetschke & Sohn*. 8°. 287 pp. 2 Rg.
S. 1859 Nr. 3140.

387. **Hermite, C..** Uebersicht der Theorie der elliptischen Funktionen. Aus dem Franz. übertragen und mit einem Anhange versehen von *Lp. Natani*. *Berlin*, 1863. *Wiegandt & Hempel*. 8°. VII, 144 pp. 28 Ngr

388. **Hiller, Fd.** Lehrbuch der Chemie. Mit 171 Orig.-Abbildgn. in Holzschn. u. 1 Taf. in Farbendr. 3. Lfg. *Leipzig*, 1863. *Engelmann*. 8°. XL, p. 641—960. 2 Rg.
Schluss. — S. 1861 Nr. 2625.

389. **Huxley, T.. H..** Evidence as to Man's Place in Nature. *London*, 1863. 8°. *Mit 35 Holzschn.* 2 Rg. 12 Ngr

390. **Koch, C.. L..** Die Myriapoden. Getreu nach der Natur abgebildet und beschrieben. 2. Bd. Mit 59 Taf. *Halle*, 1863. *Schmidt's Vlg.* 8°. VI, 112 pp. 12 Rg.
S. 1862 Nr. 2515. *color.* 15 Rg. 10 Ngr

391. **Kugelberg, O.. F..** Sveriges geologiska undersökning. Några ord till upplysning om bladet ‚Skultuna'. *Stockholm*, 1862. 8°. 32 pp. *Mit Taf. u. Karte.* 2 Rg.

392. **Le Besgue, V.. A..** Introduction à la théorie des nombres. *Paris*, 1863. 8°. 104 pp. 1 Rg. 10 Ngr

393. Leçons de chimie et de physique professées en 1862; par MM. *Verdet* et *Berthelot*. *Paris*, 1863. 8°. 336 pp. 2 *Rf.*
S. 1862 Nr. 1254.

394. **Lyell, C.** The Geological Evidences of the Antiquity of Man; with Remarks on Theories of Species by Variation. Illustrated by woodcuts. *London*, 1863. 8°. 532 pp. 5 *Rf.* 18 *Ngr.*

395. **de Martius, C. F. Ph.** Flora Brasiliensis sive enumeratio plantarum in Brasilia hactenus detectarum. Fasc. XXXI et XXXII. *Leipzig*, 1863. *Fr. Fleischer.* Fol. 150 Sp. *Mit 46 Steintaf.* 13 *Rf.* 5 *Ngr.*
S. 1862 Nr. 633.

396. **Meyer, M.. H.. u. C.. Th.. Meyer.** Lehrbuch der axonometrischen Projectionslehre. *Leipzig*, 1863. *Haessel.* 8°. IV, 412 pp. *Mit 9 Steintaf.* 6 *Rf.*

397. **Oppel, Alb.** Palaeontologische Mittheilungen aus dem Museum des königl. bayer. Staates. *Stuttgart*, 1862. *Ebner & Seubert.* 8°. IV, 162 pp. *Mit 50 Steintaf. u. 50 Blatt Erklärgn.* 14 *Rf.* 20 *Ngr.*

398. **Sowerby.** — British Wild Flowers. Illustrated by *J. E.. Sowerby*. Described, with an Introduction and a Key to the Natural Orders, by *C.. P.. Johnson*. Reissue, to which is now added a Supplement containing 180 Figures of lately discovered Flowering Plants, by *J. W.. Salter*, and the Ferns, Horsetails, and Club Mosses, by *J. E.. Sowerby*. *London*, 1863. 8°. 25 *Rf.* 6 *Ngr.*

399. **Staring, W.. C.. H..** Geologische Kaart van Nederland, uitgevoerd door het topographisch Bureau van het Departement van Oorlog, uitgegeven op last van Z. M. den Koning. Schaal van 1 : 200,000. Blad 12 (Bargeroeen); blad 18 (Biesbosch). *Haarlem*, 1863. Fol. *Jede Karte* 21 *Ngr.*
S. 1862 Nr. 370.

400. **Studer, B..** Geschichte der physischen Geographie der Schweiz bis 1815. *Zürich*, 1863. *Schulthess.* 8°. IX, 696 pp. 2 *Rf.* 24 *Ngr.*

401. **Suckow, Gst.** Zur Naturwissenschaft. *Berlin*, 1863. *Wiegandt & Hempel.* 8°. III, 64 pp. 12 *Ngr.*

402. **Sutton, Fr.** A Systematic Handbook of Volumetric Analysis; or, the Quantitative Estimation of Chemical Substances by Measure. Adapted to the Requirements of Pure Chemical Research, Pathological Chemistry, Pharmacy, Metallurgy, Manufacturing Chemistry, Photography etc.; and for the Valuation of Substances used in Commerce, Agriculture and the Arts. *London*, 1863. 8°. 290 pp. 3 *Rf.*

403. Nederlandsch tijdschrift voor de dierkunde, uitgegeven door het Kon. Zoologisch Genootschap ‚Natura artis magistra‘ te Amsterdam. Onder redactie van *H.. Schlegel*, *P.. Bleeker* en *G.. F.. Westerman*. Afl. 1. *Amsterdam*, 1863. 8°. p. 1—32. *Pro Jahrg.* 4 *Rf.* 6 *Ngr.*

404. **Timmermans, A..** Traité de mécanique rationelle. *Gand*, 1862. 8°. 492 pp. *Mit 3 Taf.* 3 *Rf.*

405. **Timmermans, A..** Traité de calcul différentiel et de calcul intégral. *Gand*, 1862. 8°. 610 pp. *Mit 2 Taf.* 3 *Rf.* 15 *Ngr.*

406. **Vézian, Alx.** Prodrome de géologie. Tome I[er]. *Paris*, 1862. 8°. 615 pp. 3 *Rf.* 10 *Ngr.*

407. **Voizot.** Mémoire sur la mécanique céleste et sur la cosmogonie; suivi de notes sur la théorie des comètes et sur la méthode en mathématiques. *Paris*, 1863. 8°. 157 pp. 1 *Rf.* 10 *Ngr.*

408. **Wagner, Andr.** Sechs Abhandlungen aus dem Gebiete der Naturwissenschaften. Mit 1 Taf. *Leipzig*, 1862. *Voss.* 8°. V, 185 pp. 1 *Rf.* 10 *Ngr.*

VI. Medicin.

409. **Becker, Chrn. A.** Der geheime Weingeist der Adepten, spiritus vini Lulliani s. philosophici, und seine medicinische Anwendung, für Chemiker und Aerzte bearbeitet. *Mühlhausen*, 1862. *Heinrichshofen.* 8°. VIII, 62 pp. 10 *Ngr.*

410. **Broeckx, C..** Histoire du collegium medicum Bruxellense. *Anvers*, 1862. 8°. 3 *Rf.* 24 *Ngr.*

411. **Chierici, L.** Nuovo trattato di medicina civile. Fasc. 1—4. *Torino*, 1862. 8°. p. 1—67. *Jeder Fasc.* 10 *Ngr.*

412. **Ciniselli, C.. L.** Dell' azione chimica dell' elettrico sopra i tessuti organici viventi e delle sue applicazioni alla terapeutica. Studii. Cremona, 1862. 8°. 68 pp. 15 Ngr.

413. **Dabry**, P.. La Médecine chez les Chinois. Ouvrage corrigé et précédé d'une préface par *J.. Léon Soubeiran.* Orné de planches anatomiques. *Paris*, 1863. 8°. XII, 580 pp. 3 Thlr. 10 Ngr.

414. **Delattre**, G.. A.. Traité pratique des accouchements, des maladies des femmes et des enfants. Atlas séparé de 26 planches. *Paris*, 1863. 8°. 1245 pp. *Mit 392 Abbildgn.*

415. **Delpech**, A.. Nouvelles recherches sur l'intoxication spéciale que détermine le sulfure de carbone. L'industrie du caoutchouc soufflé. *Paris*, 1863. 8°. 123 pp. 25 Ngr.

416. **Demarquay**, M.. De la glycérine, de ses applications à la chirurgie et à la médecine. *Paris*, 1863. 8°. IX, 240 pp. 1 Thlr. 15 Ngr.

417. **Eckhard**, C.. Beiträge zur Anatomie und Physiologie. 3. Bd. 2. Hft. Mit 4 Steintaf. *Giessen*, 1863. *Ferber.* 4°. III, p. 123—170. 1 Thlr. 20 Ngr.
S. 1862 Nr. 1955.

418. **Fournier**, Alfr. De l'urémie. Thèse pour l'agrégation en médecine. *Paris*, 1863. 8°. 848 pp. 25 Thlr.

419. **Fournié**, Ed. Étude pratique sur le laryngoscope et sur l'application des remèdes topiques dans les voies respiratoires. Mémoire lu à l'Académie des sciences, dans la séance du 10 novembre; accompagné de figures dans le texte. *Paris*, 1863. 8°. 110 pp. 25 Ngr.

420. **Hager**, Hm. Lateinisch-deutsches Wörterbuch zu den neuesten und auch älteren Pharmakopöen, dem Manuale pharmaceuticum Hageri, und andern pharmaceutischen und botanischen Schriften. Nebst einem Anhange enthaltend die aus der griechischen Sprache entlehnten und in die pharmaceutische und botanische Kunstsprache und Nomenclatur aufgenommenen Worte und Wortbildungen. *Lissa*, 1863. *Günther's Vlg.* 8°. X, 533 pp. 2 Thlr. 15 Ngr.

421. **Hauner**, W.. A.. Beiträge zur Pädiatrik. 1. Bd. *Berlin*, 1863. *A. Hirschwald.* 8°. XI, 227 pp. 1 Thlr. 10 Ngr.

422. **Hicguet**, C.. De la méthode substitutive ou de la cautérisation appliquée au traitement de l'urétrite aiguë et chronique. *Liège*, 1863. 8°. VI, 152 pp. 1 Thlr. 5 Ngr.

423. **Hutchinson**, Jonathan. A Clinical Memoir on Certain Diseases of the Eye and Ear, consequent on Inherited Syphilis; with an appended Chapter of Commentaries on the Transmission of Syphilis from Parent to Offspring and its more remote Consequences. *London*, 1862. 8°. 272 pp. 3 Thlr. 18 Ngr.

424. **de La Pommerais**, Edm. C. Cours d'homœopathie. *Paris*, 1863. 8°. 559 pp. 2 Thlr. 10 Ngr.

425. **Luys**, J.. Des maladies héréditaires. Thèse pour l'agrégation en médecine. *Paris*, 1863. 8°. 139 pp. 25 Ngr.

426. **Maisonneuve**, J.. G.. Clinique chirurgicale. Tome Ier. *Paris*, 1863. 8°. LXVIII, 650 pp. 4 Thlr.

427. **Morel**, C.. Précis d'histologie humaine. Dessins d'après nature par *A.. Villemin. Paris*, 1862. 8°. VIII, 136 pp.

428. **Mosquera y Losada**, Ramon. Manual de anatomia práctica. Obra inédita publicada bajo la direccion de D. *Adf. Moreno y Pozo. Madrid*, 1862. 8°. 244 pp. 1 Thlr. 18 Ngr.

429. **Rüdinger**. Atlas des peripherischen Nervensystems des menschlichen Körpers. Nach der Natur photographirt von *Jos. Albert.* — Atlas du système nerveux périphérique du corps humain. 5. u. 6. Lfg. *München*, 1863. *Liter.-artist. Anstalt.* Fol. 4 pp. *Mit 10 Photogr.* 3 Thlr. 24 Ngr.
S. 1862 Nr. 952.

430. **Thudichum**, J.. L.. A Treatise on Gall Stones: their Chemistry, Pathology, and Treatment. Illustrated with Plates. *London*, 1863. 8°. 340 pp. 4 Thlr.

VII. Geographie und Geschichte.

431. **Alcock**, Rutherford. The Capital of the Tycoon: a Narrative of Three Years' Residence in Japan; with Map and numerous Illustrations in Chromolithography and on Wood. 2 vols. *London*, 1863. 8°. 1036 pp. 12 Thlr. 24 Ngr.

432. **Angelon**, Manuel. Isabel II. Historia de la Reina de España. *Barcelona*, *1860—61.* 4°. 600 pp. *Mit 17 Taf.* *Schwarz* 7 Thlr. 15 Ngr.; *Prachtausg. col.* 15 Thlr.

433. **Atkinson**, Mrs. Recollections of Tartar Steppes and their Inhabitants. *London*, 1863. 8°. 356 pp. 4 Thlr. 24 Ngr.

434. **Batjin, N.** Histoire complète de la noblesse de France, depuis 1789 jusque vers l'année 1862; suivie de considérations sur la grandeur de la noblesse, sa situation actuelle et l'influence morale qu'elle exerce sur les autres classes de la société. *Bruxelles*, 1862. 8⁰. 536 pp. 2 Rß. 10 Ngr.

435. **Baux, Jul.** Nobiliaire du département de l'Ain (dix-septième et dix-huitième siècles.) Bresse et Dombes. *Bourg*, 1863. 8⁰. XXXI, 527 pp.

436. **Bellemare, Alx.** Abd-el-Kader, sa vie politique et militaire. *Paris*, 1863. 8⁰. 466 pp. 1 Rß. 5 Ngr.

437. Bijdragen tot de taal-, land- en volkenkunde van Nederlandsch-Indië. Uitgegeven door het koninglijk Instituut voor de taal-, land- en volkenkunde van Nederlandsch-Indië. Nieuwe volgreeks. 6e deel, 4e stuk. *Amsterdam*, 1863. 8⁰. p. 221—289. *Mit 11 Taf. u. Facs.* 1 Rß. 2 Ngr.
S. 1862 Nr. 2887.

438. **Bilard, Ed.** Analyse des documents historiques conservés dans les archives du département de la Sarthe. 2e partie. Quatorzième et quinzième siècles. *Le Mans*, 1863. 4⁰. 211 pp.

439. **Boutell, C.** A Manual of Heraldry, Historical and Popular. With 700 Illustrations. *London*, 1863. 8⁰. 434 pp. 4 Rß. 6 Ngr.

440. **Brennond, Alph.** Nobiliaire toulousain. Inventaire général des titres probants de noblesse et de dignités nobiliaires. *Toulouse*, 1863. 8⁰. LXIV, 435 pp. 3 Rß. 10 Ngr.

441. **Buchenau, Fr.** Die freie Hansestadt Bremen und ihr Gebiet. Ein Beitrag zur Geographie und Topographie Deutschlands. *Bremen*, 1862. *Schünemann's Vlg.* 8⁰. XII, 276 pp. 1 Rß. 10 Ngr.

442. **de Bussière, T.** L'Empire mexicain, histoire des Toltèques, des Chichimèques, des Aztèques et de la conquête espagnole. *Paris*, 1862. 8⁰. 431 pp. 2 Rß.

443. **de Bussy, C.** Histoire et réfutation du socialisme depuis l'antiquité jusqu'à nos jours. *Paris*, 1863. 8⁰. 327 pp. 1 Rß. 5 Ngr.

444. **de Carvallo, Luis Alfonso.** Antigüedades y cosas memorables del principato de Asturias. Obra póstuma. Entrega 1a. *Orviedo*, 1863. 4⁰. 6 Ngr.

445. **Castille, Hpp.** Histoire de la révolution française. États généraux. Constituante. Convention. Directoire. 1788—1800. 1re série de l'histoire de 60 ans. T. IV. *Paris*, 1863. 8⁰. 1 Rß. 20 Ngr.
S. 1860 Nr. 894.

446. **Cavazzoni, Pederzini Fortunato.** Studii sopra l'Italia, libri 2. *Torino*, 1862. 12⁰. 1 Rß. 15 Ngr.

447. **Chambers, Rb.** The Book of Days: a Miscellany of Popular Antiquities in Connection with the Calendar, including Anecdote Biography and History, Curiosities of Literature, and Oddities of Human Life in Character. Vol. I. *London*, 1863. 8⁰. 826 pp. *Mit in den Text gedr. Abbildgn.* 4 Rß. 6 Ngr.

448. **Charvet, J.** Description de monnaies françaises, royales et féodales. *Paris*, 1863. 8⁰. VIII, 102 pp. *Mit 4 Taf. u. in den Text gedr. Abbildgn.*

449. **Christophe, J. B.** Histoire de la papauté pendant le quinzième siècle, avec des pièces justificatives. 2 vol. *Paris et Lyon*, 1863. 8⁰. XXXVII, 1113 pp. 4 Rß. 20 Ngr.

450. **Cicogna, Em. Antonio.** Delle iscrizioni veneziane raccolte ed illustrate. 25 fasc. *Venezia*, 1862. 4⁰. 2 Rß. 10 Ngr.
Schluss. — S. 1859 Nr. 2508.

451. **Desmaze, C.** Curiosités des parlements de France, recueillies d'après leurs registres. *Paris*, 1863. 12⁰. 180 pp. 1 Rß. 10 Ngr.

452. **Dumont.** Fragments généalogiques. 6 vol. *Gand*, 1862. 12⁰. 169, 173, 174, 184, 208 u. 236 pp. *Mit Taf.* 10 Rß.

453. **Duval, Jul.** Histoire de l'émigration européenne, asiatique et africaine au dix-neuvième siècle, ses causes, ses caractères, ses effets. *Paris*, 1863. 8⁰. XVI, 496 pp. *Mit 1 Taf.* 2 Rß. 15 Ngr.

454. **Freeman, Ed. A.** History of Federal Government, from the Foundation of the Achaian League to the Disruption of the United States. Vol. I. General Introduction, History of the Greek Federations. *London*, 1863. 8⁰. 740 pp. 8 Rß. 12 Ngr.

455. **Freer, Martha Walker.** The Last Decade of a Glorious Reign. Part 3 of the History of the Reign of Henry IV, King of France and Navarre. 2 vols. *London*, 1862. 8⁰. 626 pp. 8 Rß. 12 Ngr.
S. 1861 Nr. 1873.

456. **French, Mrs. A. M.** Slavery in South Carolina and Ex-Slaves: or, the *Port-Royal Mission. New York*, 1862. 12⁰. 312 pp. 2 Rß. 15 Ngr.

457. **Galletti, J.-Ange.** Histoire illustrée de la Corse, contenant environ 300 dessins représentant divers sujets de géographie et d'histoire naturelle, les costumes anciens et modernes, les usages, les superstitions, les vues des paysages et des monuments, les plans des golfes, des anses et des ports, avec des chiffres marquant les rochers et le profondeur de l'eau, selon la carte de M. Helb, des vignettes de faits historiques et les portraits des hommes célèbres avec leurs biographies. 1re livraison. *Paris,* 1863. 4°. p. 1—16. 7 1/2 *Ngr*

Das Werk wird circa 30 Lieferungen umfassen.

458. Geschichte der deutschen Freiheitskämpfe in Bildern von *G. Bleibtreu* und *L. Pietsch.* Mit erläut. Text. 1. Lfg. *Berlin,* 1863. *F. Duncker.* Fol. 6 pp. *Mit 2 Holzschntaf.* 15 *Ngr*

459. **Guizot.** Histoire parlementaire de France, recueil complet des discours prononcés dans les chambres de 1819 à 1848. Tomes I et II. *Paris,* 1863. 8°. CXLII, 921 pp. *Jeder Bd.* 2 *Rg.* 15 *Ngr*

460. **Graetz, H..** Geschichte der Juden von den ältesten Zeiten bis auf die Gegenwart. Aus den Quellen neu bearb. 3. Bd. *Leipzig,* 1862. *Leiner.* 8°. VIII, 511 pp. 2 *Rg.* 20 *Ngr*

Inhalt: Geschichte der Juden von dem Tode Juda Makkabi's bis zum Untergang des jüdischen Staates. 2. verb. u. stark verm. Aufl.
S. 1861 Nr. 432.

461. **Jervis, Whyte.** The Ionian Islands during the Present Century. *London,* 1863. 8°. 120 pp. 1 *Rg.* 12 *Ngr*

462. Journal et mémoires du marquis d'Argenson, publiés pour la première fois d'après les manuscrits autographes de la bibliothèque du Louvre, pour la Société de l'histoire de France, par *E.. J.. B.. Rathery.* Tome V. *Paris,* 1863. 8°. 516 pp. 3 *Rg.*

S. 1862 Nr. 960.

463. **Juste, Thdr.** Les Pays-Bas au XVIe siècle. — Le comte d'Egmont et le comte de Hornes (1522—1568), d'après des documents authentiques et inédits. *Bruxelles,* 1862. 8°. 379 pp. 2 *Rg.* 26 *Ngr*

464. **Kinglake, Alx. W.** The Invasion of the Crimea: its Origin, and an Account of its Progress down to the Death of Lord Raglan. Second Edition. Vol. I and II. *London,* 1863. 8°. XXVI, 519 u. XX, 527 pp. *Mit Plänen.* 12 *Rg.* 24 *Ngr*

465. **Latham, R.. G..** The Nationalities of Europe. 2 vols. *London,* 1863. 8°. 880 pp. 12 *Rg.* 24 *Ngr*

466. **Lefaure, Amad.** Le Socialisme pendant la révolution française. *Paris,* 1863. 8°. 357 pp. 1 *Rg.*

467. Royal and other Historical Letters illustrative of the Reign of Henry III. From the Originals in the Public Record Office. Selected and edited by *Wlt. Waddington Shirley.* Published by the Authority of the Lords Commissioners of Her Majesty's Treasury, under the Direction of the Master of the Rolls. Vol. I. 1216—1235. *London,* 1862. 8°. LXXXVI, 580 pp. 4 *Rg.*

Bildet einen Theil der ‚Rerum britannicarum medii ævi scriptores'.

468. Lexicon geographicum, e duobus codicibus Mss. nunc primum Arabice edidit *T.. G.. J.. Juynboll.* Tomus V seu fasciculus 10. *Lugduni-Batavorum,* 1862. 8°. XII, 632 pp. 5 *Rg.* 20 *Ngr*

S. 1861 Nr. 3024.

469. **van Loon, G..** Beschrijving van Nederlandsche historie-penningen, ten vervolge op het werk van Mc. Gerard van Loon. Uitgegeven door de Kon. Akademie van Wetenschappen. (Afd. Letterkunde.) 7e stuk. *Amsterdam,* 1862. Fol. II, p. 79—140. *Mit Taf. XLV—LI.* 4 *Rg.* 4 *Ngr*; *auf grossem Pap.* 4 *Rg.* 27 *Ngr*

S. 1862 Nr. 144.

470. **de Lynden, comte.** Souvenir de Japon, vues d'après nature avec texte. Planches chromolithographiés exécutées à la lithographie de C. W. Mieling. Livr. 1—6. *La Haye,* 1863. Fol. Je 2 pp. Text. *Mit je 2 Taf. in Buntdruck.* *Jede Lfg.* 10 *Rg.* 15 *Ngr*

471. **M'Cullagh, Torrens.** Life and Times of Sir James Graham. Vol. I. *London,* 1863. 8°. 520 pp. 6 *Rg.* 12 *Ngr*

472. **Marcy, Randolph.** The Prairie Traveller: a Handbook for Overland Expeditions. With Illustrations and Itineraries of the Principal Routes between the

Mississippi and the Pacific, and a Map. Edited, with Notes by *Rch. F.. Burton. London,* 1863. 8⁰. 266 pp. 2 Rℓ. 18 Ngr.

473. **de Maricourt, René.** Napoléon Ier dans sa vie intime. *Tournai,* 1863. 12⁰. 250 pp. 22 Ngr.

474. **Mathieu de Fossey.** Le Mexique. 2e édition. *Paris,* 1862. 8⁰. VIII, 581 pp. 2 Rℓ.

475. **May, Th. Erskine.** The Constitutional History of England since the Accession of George III. 1760—1860. Vol. II. *London,* 1863. 8⁰. 646 pp. 7 Rℓ. 6 Ngr.
Schluss. — S. 1861 Nr. 1029.

476. Mémoires de Edouard lord Herbert de Cherbury, ambassadeur en France sous Louis XIII. Traduits pour la première fois en français par le comte *de Baillon. Paris,* 1863. 4⁰. XV, 214 pp. *Mit 9 Abbildgn.* 16 Rℓ. 20 Ngr.

477. Mémoires et correspondance du roi Jérôme et de la reine Cathérine. Tome IV. *Paris,* 1863. 8⁰. 588 pp. 2 Rℓ.
S. 1862 Nr. 1744.

478. **Monnier, Marco.** La Camorra. Notizie storiche raccolte e documentate. *Firenze,* 1863. 12⁰. VII, 163 pp. 18 Ngr.

479. **Mouriez, P.** Les Guerres commerciales, 1486—1850. *Paris,* 1863. 8⁰. 354 pp. 1 Rℓ.

480. **Mundy, Rodney.** H. M. S. ‚Hannibal' at Palermo and Naples, during the Italian Revolution, 1859—1861. With Notices of Garibaldi, Francis II., and Victor Emanuel. *London,* 1863. 8⁰. 365 pp. 4 Rℓ. 24 Ngr.

481. **Napoléon III.** — Discours, messages et proclamations de S. M. Napoléon III, empereur de Français. 1849—1861. 1re Série. *Paris,* 1863. 8⁰. 192 pp.

482. Négociations, lettres et pièces relatives à la conférence de Loudun, publiées par M. *Bouchitté. Paris,* 1863. 4⁰. LXIV, 865 pp. 4 Rℓ.
Bildet einen Theil der ‚Collection de documents inédits sur l'histoire de France. 1re série. Histoire politique.'

483. **Nettement, Alfr.** Histoire de la Restauration. Tome III. Règne de Louis XVIII. Chambre de 1815. *Paris,* 1863. 8⁰. 668 pp. 2 Rℓ.
S. 1862 Nr. 2330.

484. Nobiliaire de Normandie, publié par une société de généalogistes, avec le concours des principales familles nobles de la province, sous la direction de *E.. de Magny. Paris,* 1863. 8⁰. IV, 344 pp. 6 Rℓ. 20 Ngr.

485. **Noulens, J..** Maisons historiques de Gascogne, ou Galerie nobiliaire de cette province. *Paris,* 1863. 8⁰. IV, 267 pp.

486. **Pim, Bedford.** The Gate of the Pacific. *London,* 1863. 8⁰. 430 pp. 7 Rℓ. 6 Ngr.

487. **Pompe, A..** Geschiedenis der Nederlandsche overzeesche bezittingen, geschetst ten dienste van het onderwijs en van hen welke zich naar die gewesten begeven. *Kampen,* 1863. 8⁰. VIII, 411 pp. 1 Rℓ. 22½ Ngr.

488. **Proudhon, P.. J..** Du principe fédératif et de la nécessité de reconstituer le parti de la révolution. *Paris,* 1863. 8⁰. 324 pp. 1 Rℓ. 5 Ngr.

489. **Raymond, X.** Les Marines de la France et de l'Angleterre. 1815—1863. *Paris,* 1863. 8⁰. 481 pp. 1 Rℓ. 5 Ngr.

490. Le relazioni degli ambasciatori veneti al Senato durante il secolo XVI, raccolte ed illustrate da *Eug. Alberi.* Serie Ia, tomo VI. Relazioni di Germania, di Polonia e di Spagna. *Firenze,* 1860. 8⁰. 480 pp. 3 Rℓ.
S. 1859 Nr. 857.

491. **de la Rive, W..** Le Comte de Cavour, récits et souvenirs. Nouvelle édition. *Paris,* 1863. 8⁰. 341 pp. 1 Rℓ.

492. **Robertson, Jam.** Narrative of a Secret Mission to the Danish Islands in 1808. Edited from the Authors' MS. by his Nephew, *Alx. Clinton Fraser. London,* 1863. 12⁰. 190 pp. 2 Rℓ.

493. **Rome, E..** La France sous Napoléon III, ou Renseignements instructifs et curieux sur les développements commerciaux et industriels des 89 départements de l'empire français et de ses colonies. *Paris,* 1862. 12⁰. 240 pp.

494. **Schlagintweit, Ed.** Der spanisch-marokkanische Krieg in den Jahren 1859 und 1860. Mit Benützung der vorhandenen Quellen und nach eigener Beobachtung dargestellt. Mit 1 lith. Terrainkarte. *Leipzig,* 1863. *Brockhaus'* Sort. 8⁰. XVI, 381 pp. 3 Rℓ. 15 Ngr.

495. ***Seemann, Berthold.*** Viti: an Account of a Government Mission to the

Vitian or Fijian Islands in the Years 1860—61. With Illustrations and a Ma London, 1862. 8°. 450 pp. 5 ℛ 18 Ngr

496. **Sève, Éd.** Relations internationales. Le Nord industriel et commercial. Danemark. — Norvège. — Suède. — Russie. Tome I et II. *Bruxelles*. 1862. 8° 295 u. 331 pp. 4 ℛ

497. **Sorel, Alx.** Le Couvent des Carmes et le séminaire de Saint-Sulpice pendant la terreur. Massacre du 2 septembre 1792. Emprisonnements. Liste des détenus. Documents inédits. Plans et fac-simile. *Paris*, 1863. 8°. VII, 444 pp. Mit *6 Taf.* 2 ℛ 10 Ngr

498. Souvenirs de la Flandre wallonne, recherches historiques et choix des documents relatifs à Douai et à la province, publiés par une réunion d'amateurs et d'archéologues. Tome II. *Paris*, 1863. 8°. 197 pp.

499. **Therry, R.** Reminiscences of Thirty Years' Residence in New South Wales and Victoria; with a Supplementary Chapter on Transportation and the Ticket-of-Leave System. *London*, 1863. 8°. 534 pp. 5 ℛ 18 Ngr

500. **v. Thielen, Mx.** Erinnerungen aus dem Kriegerleben eines 82jährigen Veteranen der österreichischen Armee, mit besonderer Bezugnahme auf die Feldzüge des Jahres 1805, 1809, 1813, 1814, 1815; nebst einem Anhange die Politik Oesterreichs vom Jahre 1809 bis 1814 betreffend. Mit dem Portrait des Fürsten Carl zu Schwarzenberg. *Wien*, 1863. *Braumüller.* 8°. III, 397 pp. 2 ℛ 10 Ngr

501. **Tihon, G. L. C.** Tongka, Zuid- en Oostkust van Borneo. *Samarang*, 1863. 8°. 32 pp. 21 Ngr

502. **Trumelet, C.** Les Français dans le désert, journal d'une expédition aux limites du Sahara algérien. *Paris*, 1863. 8°. XI, 430 pp. 1 ℛ 5 Ngr

503. La Vallée du Nil, impressions et photographies par *H. Cammas* et *André Lefèvre*. *Paris*, 1863. 8°. XVI, 463 pp. 1 ℛ 5 Ngr

504. Verhandelingen, uitgegeven door Teyler's tweede genootschap XXVIe stuk, 8e gedeelte. *Haarlem*, 1862. 4°. VIII, 352 pp. *Mit 33 Taf.* 4 ℛ 16½ Ngr

P. O. van der Chijs. De munten der leenen van de voormalige hertogdommen Braband en Limburg enz. Van de vroegste tijden tot aan de Pacificatie van Gend.
S. 1859 Nr. 3583.

505. **Voigt, J.** Die Erwerbung der Neumark, Ziel und Erfolg der brandenburgischen Politik unter den Kurfürsten Friedrich I. und Friedrich II. 1402—1457. Nach archivalischen Quellen. *Berlin*, 1863. *Brigl.* 8°. XV, 438 pp. 2 ℛ 25 Ngr

506. **Wauters, Alph.** Le Duc Jean Ier et le Brabant sous le règne de ce prince (1267—1294). *Bruxelles*, 1862. 8°. 460 pp. 1 ℛ 28 Ngr

507. **de Wavrin, Jehan.** Anchiennes chroniques d'Engleterre. Choix de chapitres inédits, annotés et publiés pour la Société de l'histoire de France, par Mlle *Dupont.* Tome III. *Paris*, 1863. 8°. XLVIII, 435 pp. 3 ℛ
S. 1860 Nr. 605.

508. **Wellington.** — Supplementary Despatches, Correspondence and Memoranda of Field Marshal Arthur Duke of Wellington. Edited by his Son. Vol. X. *London*, 1863. 8°. 8 ℛ
S. 1862 Nr. 1774.

509. **Wilbrandt, Adf.** Heinrich von Kleist. *Nördlingen*, 1862. *Beck.* 8°. X, 422 pp. 2 ℛ

510. **Wills, W. J.** A Successful Exploration through the Interior of Australia, from Melbourne to the Gulf of Carpentaria; from the Letters and Journals of the Author. Edited by his Father. *London*, 1863. 8°. 400 pp. 6 ℛ

511. **Wolf, Adam.** Marie Christine, Erzherzogin von Oesterreich. 2 Bde. *Wien*, 1863. *Gerold.* 8°. XIX, 549 pp. *Mit Portr. u. 1 Holzschntaf.* 4 ℛ

512. **Woodhead, H.** Memoirs of Christina, Queen of Sweden. 2 vols. *London*, 1863. 8°. 600 pp. 8 ℛ 12 Ngr

513. **Wordsworth, Chr.** Journal of a Tour in Italy, with Reflections on the Present Condition and Prospects of Religion in that Country. 2 vols. *London*, 1863. 8°. 670 pp. 6 ℛ

514. **Zeller, Jul.** Les Empereurs romains, caractères et portraits historiques. *Paris, 1863.* 8°. IV, 548 pp. 2 ℛ 10 Ngr

VIII. Sprachwissenschaft.

515. **Bambas, Viačeslav.** Die Formbildung der slavischen Sprache, d. i. systematische Entwickelung der grammatischen und lexikalischen Formen aller slavischen Dialekte, mit besonderer Auszeichnung einer allgemeinen slavischen Muttersprache und paralleler Darstellung der griechischen und lateinischen Formen. *Prag*, 1863. *Bellmann*. 8°. 287 pp. 2 Thlr.

516. **Cenac-Moncaut.** Dictionnaire gascon-français, dialecte du département du Gers, suivi d'un abrégé de grammaire gasconne. *Paris*, 1863. 8°. VII, 143 pp. 1 Thlr. 5 Ngr.

517. **Farid Uddin Attar.** Manticuttaïr, ou le Langage des oiseaux, poëme de philosophie religieuse, traduit du persan par *Garcin de Tassy*. *Paris*, 1863. 8°. XI, 268 pp. 3 Thlr. 10 Ngr.

518. **Fenouil, A.** Logotechnie de la langue française en forme de dictionnaire, disposé par ordre alphabétique et par grandes familles de mots, indiquant les racines, l'étymologie, la signification propre et figurée de chaque mot, ses composés, dérivés, synonymes. Enseignement de linguistique entièrement nouveau, basé sur la connaissance raisonnée d'environ 2000 racines, etc. 1re livraison. *Marseille*, 1863. 16°. VI, p. 1—10.

519. Grammar of the Pima or Névome, a Language of Sonora, from a Manuscript of the XVIII Century; edited by *Buckingham Smith*. *London*, 1862. 4°. 98 u. 32 pp. 9 Thlr. 24 Ngr.

520. **de La Cuesta, F.. Felipe Arroyo.** A Vocabulary or Phrase Book of the Mutsun Language of Alta California. *London*, 1862. 4°. 96 pp. 5 Thlr. 18 Ngr.

521. **Littré, E..** Dictionnaire de la langue française. Tome Ier, livraison 1—3. (A—BRE). *Paris*, 1863. 4°. LX, p. 1—416. *Jede Lfg.* 1 Thlr. 5 Ngr.

522. **Magnin, J.. P..** Chrestomathie du vieux français ou choix de morceaux tirés des prosateurs antérieurs au XVIIe siècle. *Berlin*, 1863. *Herbig*. 8°. XXIV, 188 pp. 1 Thlr. 12½ Ngr.

523. **Mallouf, N..** Dictionnaire turc-français, avec la prononciation figurée. Tome Ier. *Paris*, 1863. 12°. XI, 780 pp. 5 Thlr.

524. **Meyer, Leo.** Ueber die Flexion der Adjectiva im Deutschen. Eine sprachwissenschaftliche Abhandlung. *Berlin*, 1863. *Weidmann*. 8°. 69 pp. 12 Ngr.

525. **Nisard, C.** Curiosités de l'étymologie française, avec l'explication de quelques proverbes et dictons populaires. *Paris*, 1863. 8°. LI, 341 pp. 1 Thlr. 5 Ngr.

526. **Sitjar, Bonaventura.** Vocabulary of the Language of San Antonio Mission, California. *New York*, 1861. 4°. XVIII, 52 pp. 5 Thlr. 18 Ngr.

527. **Zenker, Jul. Thdr.** Dictionnaire turc-arabe-persan. Türkisch-arabisch-persisches Handwörterbuch. 3. Heft. *Leipzig*, 1863. *Engelmann*. Fol. p. 81—120. 1 Thlr. 10 Ngr.
S. oben Nr. 2367.

IX. Alterthumswissenschaft.

528. **Artaud.** Fragments pour servir à l'histoire de la comédie antique. Epicharme, Ménandre, Plaute. Avec une préface de M. *Guigniaut*. *Paris*, 1862. 8°. 303 pp. 1 Thlr. 20 Ngr.

529. **Brugsch, H.** Notice raisonnée d'un traité médical datant du XIVe siècle avant notre ère et contenu dans un papyrus hiératique du musée royal [département des antiquités égyptiennes] de Berlin. Accompagnée d'une planche coloriée. *Leipzig*, 1863. *Hinrichs' Vlg.* 4°. III, 20 pp. 1 Thlr.

530. **Deschamps, P..** Essai bibliographique sur M. T. Cicéron; avec une préface par *Jul. Janin*. *Paris*, 1863. 8°. XXXII, 190 pp. 2 Thlr.

531. **Fox, C.. R..** Engravings of Unpublished or Rare Greek Coins; with Descriptions. Part 2: Asia and Africa. *London*, 1863. 4°. 3 Thlr.
S. 1856 Nr. 3477.

532. **Grotefend, C.. L..** Imperium romanum tributim descriptum. Die geographische Vertheilung der römischen Tribus im ganzen römischen Reiche. *Hannover*, 1863. *Hahn*. 8°. 173 pp. 1 Thlr. 10 Ngr.

533. **Hofmann, F.** Der kritische Apparat zu Cicero's Briefen an Atticus geprüft. *Berlin*, 1863. *Weidmann*. 8°. V, 65 pp. 12 Ngr.

X. Schöne Literatur und Kunst.

534. **About, Edm.** Dernières lettres d'un bon jeune homme à sa cousine Madeleine, recueillies et mises en ordre. *Paris,* 1863. 8°. 384 pp. 1 *Rg.*

535. **Achard, Amédée.** Histoire d'un homme. *Paris,* 1863. 16°. 341 pp. 20 *Ngr.*

536. **Audouard, Olympe, Mme.** Les Mystères du sérail et des harems turcs. Lois, mœurs, usages, anecdotes. Dessins de C. Rudhardt. *Paris,* 1863. 8°. 280 pp. 1 *Rg.* 5 *Ngr.*

537. **Barillot.** La Mascarade humaine, satires de mœurs du dix-neuvième siècle. *Paris,* 1863. 8°. 304 pp. 1 *Rg.*

538. **Baudissin, Adalb.** Christian VII. und sein Hof. Historischer Roman. 1. Abth. Caroline Mathilde. 2 Bde. *Hannover,* 1863. *C. Rümpler.* 8°. XI, 468 pp. 2 *Rg.* 15 *Ngr.*

539. Biblioteka pisarzy polskich. Tom 15 i 22. *Leipzig,* 1863. *Brockhaus' Sort.* 8°. XV, 294 u. VII, 303 pp. *Jeder Bd.* 1 *Rg.*

Inhalt: 15. Pisma Michała Czajkowskiego. Tom III. Powieści kozackie i Gawędy. Wydanie przejrzane i poprawione. — 22. Poezye Lucyana Siemieńskiego. 1. wydanie zbiorowe. S. 1862 Nr. 3006.

540. **Bölte, Amely.** Moderne Charakterköpfe. 3 Bde. *Berlin,* 1863. *Gerschel.* 8°. 690 pp. 2 *Rg.* 20 *Ngr.*

541. **Cavé, Mme Marie-Elisabeth.** La Femme aujourd'hui, la femme autrefois. *Paris,* 1863. 8°. VI, 288 pp. *Mit Portr.* 1 *Rg.* 10 *Ngr.*

542. **Cherbuliez, Vct.** Le comte Kostia. *Paris,* 1863. 8°. 461 pp. 1 *Rg.* 5 *Ngr.*

543. Die Chorstühle im Kapitelsaale des Domes zu Mainz von *M.. Nohl* und *R.. Bogler.* 22 Blätter. Mit einer kunstgeschichtlichen Einleitung von *W. Lübke.* *Glogau,* 1863. *Flemming.* Fol. 6 pp. 4 *Rg.*

544. Collection Sauvageot, dessinée et gravée à l'eau-forte par *Ed. Lièvre;* accompagnée d'un texte historique et descriptif par *A.. Sauzay.* Musée impérial du Louvre. Livraisons 1—4. *Paris,* 1863. Fol. Je 12 pp. *Mit je 4 Taf.* *Jede Lfg.* 2 *Rg.*

545. **Deltuf, P.** Les Femmes sensibles. *Paris,* 1863. 8°. 333 pp. 1 *Rg.*

546. **Désandré, Amédée.** Blanche de Lausanne. *Paris,* 1862. 8°. 547 pp. 1 *Rg.* 5 *Ngr.*

547. **Dufresne, J.** Theoretisch-praktisches Handbuch des Schachspiels. Theorie der Eröffnungen und Endspiele erläutert durch die besten Partien der Neuzeit. *Berlin,* 1863. *Springer's Vlg.* 8°. VIII, 719 pp. 3 *Rg.* 25 *Ngr.*

548. **Eméric-David, T.. B..** Histoire de la peinture au moyen âge, suivie de l'histoire de la gravure, du discours sur l'influence des arts du dessin, et du musée Olympique; avec une notice sur l'auteur par *P.. Lacroix.* *Paris,* 1863. 8°. XXX, 323 pp. 1 *Rg.* 5 *Ngr.*

549. **Enault, E..** Le Dernier amour. La Chimère. *Paris,* 1863. 8°. 309 pp. 1 *Rg.*

550. **Endrulat, Bn.** Geschichten und Gestalten. Erzählende Dichtungen. Nebst einem lyrischen Anhange. Mit dem Bildniss des Verf. *Hamburg,* 1863. *Nestler & Melle.* 8°. IX, 242 pp. 1 *Rg.* 10 *Ngr.*

551. **Fromentin, Eug.** Dominique. *Paris,* 1863. 8°. 378 pp. 1 *Rg.* 5 *Ngr.*

552. **Gaskell, Mrs.** Sylvia's Lovers. 3 vols. *London,* 1863. 8°. 900 pp. 12 *Rg.* 18 *Ngr.*

553. **Gastineau, Bj.** Les Femmes des Césars. *Paris,* 1863. 8°. 297 pp. 1 *Rg.*

554. Germania. Bibliothek deutscher Orig.-Belletristik. Hrsg. von *A.. Niederhöffer.* 1. Bd. *Berlin,* 1863. *Nelte, Böltje & Co.* 8°. 247 pp. *Subscr.-Pr.* 12 *Ngr.*

Inhalt: Original-Novellen von G.. Kletke. 1. Bd. *Ladenpr.* 15 *Ngr.*

555. **Gibstone, H.** L'esclavage aux Etats-Unis. Dean le quarteron. *Paris,* 1863. 8°. 344 pp. 1 *Rg.*

556. **Gladbach, E.** Der Schweizer Holzstyl in seinen cantonalen und constructiven Verschiedenheiten vergleichend dargestellt mit Holzbauten Deutschlands. 1. Lfg. *Darmstadt,* 1863. *Köhler jr.* Fol. p. 1—4. *Mit eingedr. Holzsch., 3 Kpfrtaf., 1 Chromolith. u. chromolith. Titel.* 2 *Rg.*

557. **Halévy, F..** Derniers souvenirs et portraits, précédés d'une notice par *P. A.. Fiorentino.* *Paris,* 1863. 8°. XV, 415 pp. 1 *Rg.*

558. **Hanuš, J.. J..** Die lateinisch-böhmischen Oster-Spiele des 14.—15. Jahrhunderts, handschriftlich aufbewahrt in der k. k. Universitäts-Bibliothek zu Prag. *Prag,* 1863. *Bellmann.* 8°. IV, 109 pp. 24 *Ngr.*

559. **Hartzenbusch, J. Eug.** Cuentos y fábulas. Segunda edicion. 2 tomos. *Madrid,* 1862. 16°. VIII, 284 u. IV, 280 pp. 2 *Rg.*

560. **Hoefer, Edm.** In Sünden. Eine Familiengeschichte. 2 Thle. Wien, 1863. *Markgraf & Co.* 16°. VI, 600 pp. 1 *Rg.* 15 *Ngr.*

561. v. **Holtei, K.** Der letzte Komödiant. Roman in 3 Thln. *Breslau,* 1863. *E. Trewendt.* 8⁰. XII, 1036 pp. 5 Thlr
562. **Hugo, C.** Les Misérables, drame. 3ᵉ édition. *Paris*, 1863. 8⁰. 158 pp.
563. **Karr, Alph.** En fumant. 2ᵉ édition. *Paris,* 1863. 8⁰. 324 pp. 1 Thlr
564. v. **Kaulbach's, W.,** kunstgeschichtliche Wandgemälde an der neuen Pinakothek Sr. Maj. des Königs Ludwig I. von Bayern in München. Nach der Kaulbach'schen Original-Oelskizze unmittelbar photographirt von *Jos. Albert.* Mit erläuterndem Texte von *Ed. Ille.* 2. u. 3. Lfg. *München,* 1863. *Piloty & Löhle.* Fol. 1 Blatt Text. *Mit 8 Photogr. u. Titel mit 1 Photogr.* *Jede Lfg.* 10 Thlr
Schluss. — S. oben Nr. 262. *Jedes einzelne Blatt* 4 Thlr
565. **Вук Стеф. Карацић,** Српске народне пјесме. (Serbische Volkslieder.) IV. *Wien,* 1862. *[Berlin, G. Reimer.]* 8⁰. XV, 545 pp. *Mit 1 Portr. in Stahlst.* 2 Thlr 20 Ngr
Bd. I—III ebendas. 1841—49. Jeder Bd. 2 Thlr 20 Ngr
566. de **Lamartine, A.** Régina. *Paris,* 1863. 8⁰. 201 pp. 10 Ngr
567. de **Lasteyrie, Fd.** La Peinture à l'Exposition universelle, étude sur l'art contemporain. *Paris*, 1863. 8⁰. 197 pp. 20 Ngr
568. **Lohmann, Pet.** Frithjof. Eine dramatische Dichtung. *Leipzig,* 1863. *Matthes.* 8⁰. 67 pp. 10 Ngr
569. Lutnia. Piosennik polski. *Leipzig,* 1863. *Brockhaus' Sort.* 8⁰. XVII, 367 pp. 1 Thlr
570. **Müller v. Königswinter, Wolfg.** Aschenbrödel. Mit 6 Compositionen, auf Holz gezeichnet von *A. Hendschel.* *Frankfurt a. M.,* 1862. *Dondorf.* 4⁰. 16 pp. 27 Ngr
571. de **Musset, P.** Extravagants et originaux du dix-septième siècle. *Paris,* 1863. 8⁰. 405 pp. 1 Thlr 5 Ngr
572. **O'Neill, H.** The Fine Arts and Civilisation of Ancient Ireland. *Dublin,* 1863. 8⁰. 6 Thlr
573. **Neumann, Mx.** Das Tragische. *Berlin,* 1863. *Nicolai's Vlg.* 8⁰. X, 398 pp. 1 Thlr 20 Ngr
574. **Pasqué, E.** Goethe's Theaterleitung in Weimar. In Episoden und Urkunden. 2 Bde. *Leipzig,* 1863. *Weber.* 8⁰. XXII, 681 pp. 3 Thlr
575. **Pfarrius, Gst.** Schein und Sein. Erzählung aus dem 16. Jahrh. *Braunschweig,* 1863. *Westermann.* 8⁰. 340 pp. 1 Thlr 25 Ngr
576. **Racine.** Athalie et Esther, avec un commentaire biblique par *Athanase Coquerel. Paris,* 1863. 8⁰. 392 pp. 1 Thlr 20 Ngr
577. **Robinson, J. C.** The Italian Sculpture of the Middle Ages. *London,* 1863. Fol. 50 Thlr 12 Ngr
578. v. **Sivers, Jegór.** Aus beiden Welten. Dichtungen. *Leipzig,* 1863. *C. F. Fleischer.* 16⁰. VII, 144 pp. 27 Ngr
579. **Smetana, A.** Geschichte eines Excommunicirten. Eine Selbstbiographie. Aus dessen Nachlasse hrsg. Mit einem Vorwort von *Alfr. Meissner.* *Leipzig,* 1863. *Grunow.* 8⁰. XIV, 277 pp. 1 Thlr 5 Ngr
580. **Stifft, A.** Von Nord und Süd. Kunst- und Reisebriefe. *Leipzig,* 1863. *Grunow.* 8⁰. 323 pp. 1 Thlr 10 Ngr
581. **Thornbury, Wlt.** True as Steel. 3 vols. *London,* 1863. 8⁰. 930 pp. 12 Thlr 18 Ngr
582. **Verwijs, Elco.** Sinterklaas. *'s Gravenhage,* 1863. 8⁰. XII, 80 pp. 21 Ngr
583. **Wachenhusen, Hans.** Die Gräfin von der Nadel. Eine Geschichte aus dem Alltagsleben. *Berlin,* 1863. *Verlags-Comptoir.* 8⁰. 327 pp. 1 Thlr 15 Ngr
584. **Wartenburg, K.** Französisches Leben. *Leipzig,* 1862. *Grunow.* 8⁰. III, 395 pp. 1 Ngr 20 Ngr

XI. Handel. — Industrie. — Ökonomie.

585. Grosses Adressbuch des Handels-, Fabrik- und Gewerbestandes von Nord-Deutschland. 2. Bd.: Das Königreich Preussen. 2. Abth. Adressbuch von Brandenburg, Sachsen und Pommern mit handelsgeographischen Einleitungen, einem ‚Adressen-Anzeiger', einem Orts-Register und einem genauen Verzeichnisse über die Bezugsquellen der verschiedenen Producte und Fabrikate. Persönlich und nach amtlichen Mittheilungen aufgenommen und systematisch bearbeitet von *Cp. Sandler.* 1. Hälfte. Mit 1 Stahlst. *Berlin,* 1863. *Boettcher.* 8⁰. p. 1—208. 1 Thlr 10 Ngr
S. 1862 Nr. 510.
586. **Campin, Fr.** A Practical Treatise on Mechanical Engineering, comprising *Metallurgy, Moulding,* Casting, Forging, Tools, Workshop Machinery, Mechani-

cal Manipulation, Manufacture of Steam Engine, etc. Illustrated with 28 plates of Boilers, Steam Engines, Workshop Machinery, etc. and 91 Wood Engravings. With an Appendix on the Analysis of Iron and Iron Ores. *London*, 1863. 8°. 252 pp. 10 ℛ 24 𝔑𝔤𝔯

587. **Chateau, Thdr.** Technologie du bâtiment, ou Étude complète de matériaux de toute espèce employés dans l'art de bâtir, considérés au point de vue de leur nature, leurs propriétés chimiques et physiques, leurs qualités et défauts, etc.; précédée de considérations sur l'hygiène, la salubrité et la disposition des constructions civiles et publiques, et de notions géologiques appliquées à la connaissance des matériaux pierreux. Ouvrage spécialement destiné aux ingénieurs, architectes, entrepreneurs, etc. Tome Ier. *Paris*, 1863. 8°. XXIV, 617 pp. *Mit Karte.* 3 ℛ 10 𝔑𝔤𝔯

588. **Chocqueel, W..** Essai sur l'histoire et la situation actuelle de l'industrie des tapisseries et tapis. *Paris*, 1862. 32°. VII, 183 pp. 20 𝔑𝔤𝔯

589. **Choumara, P.. M.. Teodoro.** Estudios de fortificacion permanente. Memorias estractadas por *D.. F.. Arajol y de Solá. Madrid*, 1861—62. 4°. XIV, 268 pp. *Mit 3 Taf.* 5 ℛ 15 𝔑𝔤𝔯

590. Description des machines et procédés pour lesquels des brevets d'invention ont été pris sous le régime de la loi du 5 juillet 1844, publiée par les ordres de M. le ministre de l'agriculture, du commerce et des travaux publics. Tome XLIII. *Paris*, 1863. 4°. 373 pp. *Mit 60 Taf.* 6 ℛ
S. 1862 Nr. 2408.

591. **Dircks, H.** Contribution towards a History of Electro-Metallurgy, Establishing the Origin of the Art. *London*, 1863. 8°. 116 pp. 1 ℛ 18 𝔑𝔤𝔯

592. **del Grosso, R..** Elementi di meccanica. Vol. I. *Napoli*, 1862. 8°. 331 pp. 1 ℛ 10 𝔑𝔤𝔯

593. **de La Blanchère, H..** Répertoire encyclopédique de photographie, comprenant par ordre alphabétique tout ce qui a paru et paraît en France et à l'étranger, depuis la découverte par Niepce et Daguerre, de l'art d'imprimer au moyen de la lumière, et les notions de chimie, physique et perspective qui s'y rapportent. Partie alphabétique, non périodique. 2 vol. *Paris*, 1863. 8°. VIII, 1000 pp. 6 ℛ

594. **de Laveleye, A..** Chemins de fer belges. — Histoire des 25 premières Années des chemins de fer belges. *Bruxelles*, 1863. 8°. 228 pp. 1 ℛ 28 𝔑𝔤𝔯

595. **Lewal, M.. L..** Traité pratique d'artillerie navale et tactique des combats de mer. 2 vol. *Paris*, 1863. 8°. XVI, 884 pp. *Mit 9 Taf. u. in den Text gedr. Abbildungen.* 9 ℛ 10 𝔑𝔤𝔯

596. **Morin, Arth.** Mécanique pratique des machines et appareils destinés à l'élévation des eaux. *Paris*, 1863. 8°. 327 pp. *Mit 9 Taf.* 2 ℛ 15 𝔑𝔤𝔯

597. **Morton, J. Chalmers.** The Prince Consort's Farms: an Agricultural Memoir. *London*, 1863. 4°. 260 pp. 21 ℛ

598. **Reybaud, L.** Le Coton, son régime, ses problèmes, son influence en Europe. Nouvelle série des études sur le régime des manufactures. *Paris*, 1863. 8°. VIII, 471 pp. 2 ℛ 15 𝔑𝔤𝔯

599. **Smith, G..** The Cassiterides: an Inquiry into the Commercial Operations of the Phoenicians in Western Europe; with particular reference to the British Tin Trade. *London*, 1863. 8°. 160 pp. 1 ℛ 6 𝔑𝔤𝔯

600. Traité élémentaire d'agriculture par *J.. Girardin et A.. Du Breuil.* 2e édition. 2 vol. *Paris*, 1863. 8°. 1426 pp. *Mit 955 in den Text gedr. Abbildgn.* 4 ℛ

601. Statistische Uebersichten über Waaren-Verkehr und Zoll-Ertrag im deutschen Zoll-Vereine für die Jahre 1861. Zusammengestellt von dem Central-Bureau des Zoll-Vereins nach den amtlichen Ermittelungen der Zoll-Vereins-Staaten. 2 Abthlgn. *Berlin*, 1862. *Jonas' Vlg.* Fol. III, 721 pp. 8 ℛ
S. 1861 Nr. 1144.

602. Verhandelingen van het koninkl. Instituut van Ingenieurs. 1862—1863. 1e afl. *'s Gravenhage*, 1863. 4°. 21 pp. *Mit 1 Taf.* 16 𝔑𝔤𝔯

603. **Vuigner, Emile.** Rivière et canal d'Ourcq. Mémoire relatif aux travaux exécutés pour améliorer le régime des eaux sur la rivière et le canal de l'Ourcq, et pour rendre ces cours d'eau navigables. Texte et atlas. *Paris*, 1862. 4°. XXXVI, 120 pp. *Mit 18 Taf.*

Verantwortlicher Redacteur Dr. Eduard Brockhaus. — Druck und Verlag von F. A. Brockhaus in Leipzig.

Allgemeine Bibliographie.

Monatliches Verzeichniss

der

wichtigern neuen Erscheinungen der deutschen und ausländischen Literatur.

Herausgegeben von **F. A. Brockhaus** in Leipzig.

1863.] März. [Nr. 3.

Dieses Verzeichniss erscheint regelmässig monatlich und ist, gleich den darin angezeigten Büchern, direct von F. A. Brockhaus in Leipzig sowie durch alle Buchhandlungen zu beziehen.

I. Encyklopädie und Literaturwissenschaft.

604. **de Barthélemy, Ed.** Critique contemporaine. Deux années de quinzaines littéraires. Ire série. *Paris*, 1863. 8°. 586 pp. 1 Thlr.

605. **Buchner, W.** August Buchner, Professor der Poesie und Beredsamkeit zu Wittenberg, sein Leben und Wirken. Ein Beitrag zur Geschichte des deutschen Schriftlebens im 17. Jahrh. *Hannover*, 1862. *C. Rümpler*. 8°. VII, 100 pp. 20 Ngr.

606. Kleineres Brockhaus'sches Conversations-Lexikon für den Handgebrauch. 2. völlig umgearb. Aufl. In 4 Bänden. 1. u. 2. Bd. *Leipzig*, 1861—63. *Brockhaus*. 8°. 800 u. 800 pp. 3 Thlr. 10 Ngr.

607. **Cuvillier-Fleury.** Historiens, poëtes et romanciers. 2 vol. *Paris*, 1863. 8°. XII, 760 pp. 2 Thlr.

608. **Delisle, Lp.** Inventaire des manuscrits conservés à la Bibliothèque impériale sous les numéros 8823 et 11503 du fonds latin, et faisant suite à la série dont le catalogue a été publié en 1744. *Paris*, 1863. 8°. 131 pp.

609. **Förster, E.** Denkwürdigkeiten aus dem Leben von Jean Paul Friedrich Richter. Zur Feier seines hundertjährigen Geburtstages hrsg. 2. Bd. *München*, 1863. *Fleischmann*. 8°. XV, 308 pp. 1 Thlr. 12 Ngr.
S. oben Nr. 11.

610. **Gildemeister, C. H.** Johann Georg Hamann's, des Magus in Norden, Leben und Schriften. 4. Bd. Hamann's 'Autorschaft' ihrem Inhalte nach. *Gotha*, 1863. *F. A. Perthes*. 8°. XXVI, 308 pp. 1 Thlr. 18 Ngr.
Schluss. — S. 1858 Nr. 610.

611. **Gonzales, Fr. Fernandez.** Plan de una biblioteca de autores árabes españoles, ó estudios biográficos y bibliográficos para servir á la historia de la literatura arábiga en España. *Madrid*, 1861. 4°. 74 pp. 1 Thlr. 10 Ngr.

612. **Graesse, J. G. Thdr.** Trésor de livres rares et précieux ou nouveau dictionnaire bibliographique. Livr. 22. *Dresden*, 1863. *Kuntze*. 4°. Tome IV. p. 385—488. 2 Thlr.
S. 1862 Nr. 3720.

613. Illustrirtes Haus- und Familien-Lexikon. Ein Handbuch für das praktische Leben. 4. Bd. *Leipzig*, 1863. *Brockhaus*. 8°. 796 pp. *Mit eingedr. Holzschn.* 2 Thlr. 15 Ngr.

614. **Heinsius, W.** Allgemeines Bücher-Lexikon, oder vollständiges alphabetisches Verzeichniss aller von 1700 bis 1861 erschienenen Bücher, welche in Deutschland und in den durch Sprache und Literatur damit verwandten Ländern gedruckt worden sind. Mit Angabe der Druckorte, der Verleger, des Erscheinungsjahrs u. s. w. 13. Bd., welcher die von 1857 bis Ende 1861 erschienenen Bücher und die Berichtigungen früherer Erscheinungen enth. Hrsg. von *Rb. Heumann*. 4.—6. Lfg. *Leipzig*, 1863. *Brockhaus*. 4°. 1. Abth. p. 240—576. Jede Lfg. 25 Ngr.; Velinp. 1 Thlr. 6 Ngr.
S. 1862 Nr. 2723.

615. **Kertbeny, K. M.** Silhouetten und Reliquien. Erinnerungen an Albach, Bettina, Grafen Louis u. Casimir Batthyányi, Bem etc. 2. Bd. *Prag,* 1863. *Kober.* 8°. 260 pp. 1 Thlr 12 Ngr
Schluss. — S. 1861 Nr. 573.

616. Mémoires de l'Académie des sciences, belles-lettres, arts, agriculture et commerce du département de la Somme. Année 1861. 2e serie. Tome II. *Amiens,* 1863. 8°. 647 pp.

617. Mémoires de l'académie impériale des sciences, belles-lettres et arts de Lyon. Classe des Sciences. Tome XII. *Paris,* 1863. 8°. 494 pp.

618. Mémoires de l'académie impériale des sciences de St.-Pétersbourg. VIIe Série. Tome V. Nos 6—9. *St.-Pétersbourg,* 1862—63. *[Leipzig, Voss.]* 4°. 4 Thlr 10 Ngr
Inhalt: 6. Euripides'sche Studien. Von A. Nauck. 2. Thl. 191 pp. — 7. Chelonologische Studien, mit besonderer Beziehung auf die Schildkrötensammlung der kaiserl. Akademie der Wissenschaften zu St. Petersburg. Von Alx. Strauch. Mit 1 chromolith. Taf. 196 pp. 1 Thlr 27 Ngr — 8. Versuch über das Awarische. Von A. Schiefner. 54 pp. 15 Ngr. — 9. Mémoire sur un cas particulier de l'homographie plane. Par J. Somoff. 22 pp. 8 Ngr
S. 1862 Nr. 2730.

619. Mémoires de la Société archéologique de Touraine. Tome XIII. *Paris,* 1863. 8°. 350 pp.

620. Mémoires de la Société impériale des sciences de l'agriculture et des arts de Lille. Année 1862. IIe série. Vol. IX. *Lille et Paris,* 1863. 8°. CXVIII, 654 pp. *Mit 12 Taf.*

621. Mémoires inédits du Comte Leveneur de Fillières, ambassadeur en Angleterre, sur la cour de Charles Ier et son mariage avec Henriette, recueillis, mis en ordre et précédés d'une introduction, par *C. Hippeau. Paris,* 1863. 8°. XLII, 267 pp.

622. **Mill, J.** Disraeli, the Author, Orator and Statesman. *London,* 1863. 8°. 370 pp. 3 Thlr

623. **Mira, Gius.** Manuale teorico-pratico di Bibliografia. 2 vol. *Palermo,* 1863. 8°.

624. Monatsberichte der Königl. Preussischen Akademie der Wissenschaften zu Berlin. Februar 1863. *Berlin,* 1863. *Dümmler.* 8°. p. 73—88.
(p. 76—82.) Peters. Ueber verschiedene Batrachier, namentlich über die Originalexemplare der von Schneider und Wiegmann beschriebenen Arten des zoologischen Museums zu Berlin. — (—85.) Peters. Nachricht von einem neuen frugivoren Fledertiere, Stenoderma (Pygoderma) microdon aus Surinam.
S. oben Nr. 319.

625. **Murillo, J. Bravo.** Opúsculos. Tomo I. *Madrid,* 1863. 8°. XX, 372 pp. 3 Thlr 10 Ngr

626. **Parker, Thdr.** Collected Works. Edited by *Fr. Power Cobbe.* Vol. II. *London,* 1863. 8°. 140 pp. 2 Thlr 12 Ngr
S. oben Nr. 322.

627. **Quérard, J. M.** Les Robespierre. Monographie bibliographique. *Paris,* 1863. 8°. 44 pp. 1 Thlr 10 Ngr

628. **de Quincey, T.** Works. New edition. 15 vols. *Edinburgh,* 1863. 8°. 25 Thlr 6 Ngr

629. **Rogge, H. C.** Bibliotheek der Remonstrantsche geschriften. Afl. 3. Beschrijvende catalogus der pamfletten-verzameling van de boekerij der Remonstrantsche kerk te Amsterdam. Stuk I. Afd. I. 3e gedeelde. *Amsterdam,* 1863. 8°. XVII, p. 175—314. 1 Thlr 15 Ngr
S. 1861 Nr. 1734.

630. Sitzungsberichte der kaiserl. Akademie der Wissenschaften. Mathematisch-naturwissenschaftliche Classe. XLVI. Bd. 1. Abth. 3.—5. Heft u. 2. Abth. 4. u. 5. Heft. Jahrg. 1862. October — December. *Wien,* 1863. *Gerold.* 8°. 1. Abth. VI, p. 305—481. *Mit 14 Taf.* 2. Abth. VI, p. 362—584.
I. Abth. (p. 308—342.) Reuss. Die Foraminiferen-Familie der Lagenideen. Mit 7 Taf. — (—348.) Voigt. Beiträge zur Dermatoneurologie, nebst der Beschreibung und Abbildung eines Systems neu entdeckter Linien an der Oberfläche des menschlichen Körpers und der von denselben begrenzten Hauptverästelungsgebieten der Hautnerven. — (—395.) Zittel. Die obere Nummulitenformation in Ungarn. Mit 3 Taf. — (—410.) Pokorny. Ein Monstrum mit Aprosopie. Mit 1 Taf. — (—448.) Heller. Untersuchungen über die Litoralfauna des adriatischen Meeres. Mit 3 Taf. — (—466.) v. Ettingshausen. Beiträge zur Kenntniss der Flächen-Skelette der Farnkräuter. — (—481.) Kner. Ueber die sogenannten Spornschuppen der Fische und ihre Bedeutung für die Systematik.
II. Abth. (p. 367—389.) Reitlinger u. Kraus. Ueber Brande's elektrochemische Untersuchungen. — (—399.) Haidinger. Die October-Feuermeteore in den Wiener Blättern 1862. — (—405.) Clausius. Ueber die Molecularbewegungen in gasförmigen Körpern. — (—412.) Kammerer. Die Licht-Intensitäts-Curven auf krummen Flächen. Mit 2 Taf. — (—461.) Fritsch. Die Eisverhältnisse der Donau bei Wien. Mit 2 Taf. — (—482.) Knochenhauer. Ueber Flüssigkeiten im elektrischen Strome. I. Abth. — (—494.) Tschermak. Einige Pseudomorphosen. Mit 2 Taf. — (—520.) Stefan. Ueber [illegible] Bewegung flüssiger Körper. II. Abth. — (—530.) Murmann. Ueber die Bahn der Europa. — [illegible]

COVICH. Sulla Scarica istantanea della bottiglia di Leyda. — (—582.) HAIDINGER. Pseudomorphose von Glimmer nach Cordierit von Greinburg im Mühlkreise in Oesterreich ob der Enns.
S. oben Nr. 326.

631. **Voltaire.** Lettres inédites sur la tolérance; publiées avec une introduction et des notes par *Athanase Coquerel* fils. *Paris*, 1863. 8°. XII, 312 pp. 1 Rß

632. **Wander, K. F. W.** Deutsches Sprichwörter-Lexikon. Ein Hausschatz für das deutsche Volk. 2. Lfg. *Leipzig*, 1863. *Brockhaus*. 4°. Sp. 129—256. 20 Ngr
S. 1862 Nr. 2744.

633. **Wolf, Fd.** Le Brésil littéraire. Histoire de la littérature brésilienne suivie d'un choix de morceaux tirés des meilleurs auteurs brésiliens. *Berlin*, 1862. *Asher & Co.* 8°. XVI, 576 pp. 3 Rß 20 Ngr

II. Theologie und Philosophie.

634. **Andrews, Sm. J.** The Life of the Lord upon the Earth, considered in its Historical, Chronological, and Geographical Relations. *New York*, 1862. 8°. 640 pp. 4 Rß 24 Ngr

635. **Blomfield.** — Memoir of Charles James Blomfield, Bishop of London; with Selections from his Correspondence. Edited by his Son *Alfr. Blomfield*. 2 vols. *London*, 1863. 8°. 596 pp. 7 Rß 6 Ngr

636. **Bray, C.** The Philosophy of Necessity; or, Natural Law as applicable to Moral, Mental, and Social Science. 2d edition, revised. *London*, 1863. 8°. 456 pp. 3 Rß 18 Ngr

637. **Bunsen, Chrn. C. Josi.** Vollständiges Bibelwerk für die Gemeinde. 5. Hlbbd. 1. Hälfte. *Leipzig*, 1863. *Brockhaus*. 8°. p. 1—280. 26 Ngr
Inhalt: (1. Abth.) Die Bibel oder die Schriften Alten und Neuen Bundes nach den überlieferten Grundtexten übersetzt und für die Gemeinde erklärt. 3. Thl. Die Schriften. Hrsg. von ADF. KAMPHAUSEN.
S. 1861 Nr. 503.

638. **Davidson, Sm.** Introduction to the Old Testament, Critical, Historical, and Theological. Containing a Discussion of the most Important Questions belonging to the several Books. Vol. III. (with Index), concluding the Work. *London*, 1863. 8°. 500 pp. 5 Rß 18 Ngr
Schluss. — S. 1862 Nr. 2162.

639. **Dozon, H.** Révélations d'outre-tombe: Médium, Mme H. Dozon. Tome IV. *Paris*, 1863. 12°. 323 pp. 1 Rß

640. **Gibson, Jam.** Present Truths in Theology: Man's Inability and God's Sovereignty in ‚The Things of God', with their Relation to Gospel Doctrine and Moral Responsibility. 2 vols. *Glasgow*, 1863. 8°. 1010 pp. 8 Rß 12 Ngr

641. De voornaamste godsdiensten, het Islamisme, door *R. Dozy*. 1e afl. *Haarlem*, 1863. 8°. p. 1—48. *Mit 2 Taf.* 16 Ngr

642. Handelingen van de algemeene Synode der Nederlandsche Hervormde kerk, ten jare 1862. Met bijlagen. 2 deelen. *'s Gravenhage*, 1862. 8°. LXXXI, XCVII, 493 u. 454 pp. *Mit Tabelle.* 4 Rß 6 Ngr

643. Bruder Hansens Marienlieder aus dem 14. Jahrhundert. Nach einer bisher unbekannt gebliebenen Handschrift der kaiserl. öffentl. Bibliothek zu St. Petersburg hrsg. von *Rdf. Minzloff*. *Hannover*, 1863. *Hahn*. 8°. XXIII, 364 pp. *Mit 1 Chromolith.* 4 Rß

644. **Hinton, J. Howard.** An Exposition of the Epistles to the Romans, on the Principles of Scripture Parallelism; with an Introduction and an Appendix containing an Arrangement of the Epistles, in Parallelism, in the Original Greek. *London*, 1863. 8°. 320 pp. 2 Rß 18 Ngr

645. **Legge, G.** Lectures on Theology, Science and Revelation. With a Memoir by *Jam. Legge*. Edited by *Jam. Legge* and *J. Legge*. *London*, 1863. 8°. 520 pp. 3 Rß

646. **Littledale, Rch. F.** Offices from the Service Books of the Holy Eastern Church. With Translation, Notes and Glossary. *London*, 1863. 8°. 340 pp. 2 Rß 12 Ngr

647. **de Lustrac, A.** Christianisme et socialisme. *Paris*, 1863. 8°. 353 pp. 1 Rß

648. Monumenta sacra et profana ex codicibus praesertim bibliothecae Ambrosianae. Opera collegii doctorum ejusdem. Tomus II. Fasc. 1. Pentateuchi syrohexaplaris quae supersunt cum notis. Accedunt nonnulla alia fragmenta syriaca. Edidit *Ant. Maria Ceriani*. *Mediolani*, 1863. 4°. XVI, 64 pp. 8 Rß
S. 1861 Nr. 698.

649. **[illegible], J.** *Histoire de Nicole de Vervins*, d'après les historiens contem-

porains et témoins oculaires, ou le Triomphe du saint Sacrement sur le démon à Laon en 1566. Ouvrage accompagné de deux brefs des souverains pontifes saint Pie V et Grégoire XIII, relatifs à la publication de ce miracle; précédé d'une lettre de *Gougenot de Mousseaux*, et orné du fac-simile d'une grande gravure représentant les exorcismes de Nicole de Vervins. *Paris*, 1863. 8°. 499 pp. 2 *Rt.*

650. **Schoebel, C.** La Philosophie positive présentée dans ses traits fondamentaux. *Paris*, 1863. 8°. 44 pp. 15 *Ngr.*

651. **de Ségur.** Opuscules. Tomes I et II. *Lyon et Paris*, 1863. 12°. X, 1130 pp.

652. **Tischendorf, Const.** Die Anfechtungen der Sinai-Bibel. *Leipzig*, 1862. *C. F. Fleischer.* 8°. 24 pp. 5 *Ngr.*

653. **Trail, W..** The Literary Characteristics and Achievements of the Bible. *Edinburgh*, 1863. 8°. 346 pp. 2 *Rt.*

654. **Vidal.** Saint Paul, sa vie et ses œuvres. 2 vol. *Paris*, 1863. 8°. XXVII, 920 pp. *Mit Portrait.* 3 *Rt.* 10 *Ngr.*

655. **Wislicenus, H.** Die Symbolik von Sonne und Tag in der germanischen Mythologie. Mit Beziehung auf die allgemeine Mythologie. *Zürich*, 1863. *Kiesling.* 8°. IV, 92 pp. 15 *Ngr.*

III. Erziehungswissenschaft.

656. **Hautz, J. F.** Geschichte der Universität Heidelberg. Nach handschriftlichen Quellen nebst den wichtigsten Urkunden, nach dessen Tode hrsg. und mit einer Vorrede, der Lebensgeschichte des Verfassers und einem alphabetischen Personen- und Sachregister versehen von *K. Alx.* Frhrn. *v. Reichlin-Meldegg.* 2.—7. Lfg. *Mannheim*, 1862. *Schneider.* 8°. 1. Bd. LXVI, p. 81—477. *Jede Lfg.* 10 *Ngr.*
S. 1862 Nr. 1202.

657. **Pompée, P..** Études sur l'éducation professionnelle en France. *Paris*, 1863. 8°. XX, 412 pp. 1 *Rt.* 5 *Ngr.*

IV. Rechts- und Staatswissenschaft.

658. **Boinvilliers.** Études politiques et économiques. 2 vol. *Paris*, 1863. 8°. 1824 pp. 5 *Rt.*

659. **Cauchy, Eug.** Le Droit maritime international, considéré dans ses origines et dans ses rapports avec les progrès de la civilisation. 2 vol. *Paris*, 1863. 8°. 1092 pp. 5 *Rt.*

660. **Esquirou de Parieu.** Traité des impôts considérés sous le rapport historique, économique et politique en France et à l'étranger. Tome II. *Paris*, 1863. 8°. XVI, 453 pp. 2 *Rt.* 5 *Ngr.*
S. 1862 Nr. 2193.

661. **Fawcett, H.** Manual of Political Economy. *London*, 1863. 8°. 620 pp 4 *Rt.* 24 *Ngr.*

662. **Gentil, J.. A..** L'ami du peuple. Des syndicats et de l'enseignement professionnel, organisation des forces de la démocratie industrielle. *Paris*, 1863. 8°. 1 *Rt.*

663. **Gneist, Rdf.** Die Geschichte des Selfgovernment in England oder die innere Entwicklung der Parlamentsverfassung bis zum Ende des 18. Jahrhunderts. (Ergänzungsband zum 2. Hauptheil des englischen Verfassungs- und Verwaltungsrechts.) *Berlin*, 1863. *Springer's Verl.* 8°. XII, 404 pp. 2 *Rt.* 20 *Ngr.*
S. 1859 Nr. 3403.

664. **Hamilton, Rowland.** The Resources of a Nation: a Series of Essays. *London*, 1863. 8°. 400 pp. 4 *Rt.* 6 *Ngr.*

665. **Holbrey, Jos.** Value: its Nature, Kinds, Measurement, and Methods of Transfer in the Examination of which an unvarying Standard of Value is shown; and also how to provide an Improved Currency, and to regulate Credit, so that Financial Crises may be prevented. *London*, 1863. 8°. 390 pp. 4 *Rt.*

666. **Hügel, F. S.** Die Findelhäuser und das Findelwesen Europa's, ihre Geschichte, Gesetzgebung, Verwaltung, Statistik und Reform. *Wien*, 1863. *Sommer. [F. Klemm.]* 8°. VIII, 575 pp. 2 *Rt.* 20 *Ngr.*

667. **Lassime.** Traité de la contrainte par corps, contenant: 1° un résumé de la législation ancienne et moderne sur la contrainte par corps; 2° une analyse raisonnée des controverses qui se sont élevées au sujet de son maintien et de son abolition; 3° un exposé des améliorations des réformes législatives dont elle peut être susceptible, etc. *Paris*, 1863. 8°. 356 pp. 1 *Rt.* 20 *Ngr.*

668. **Macleod, H. Dunning.** A Dictionary of Political Economy, Biographical, Bibliographical, Historical, and Practical. Vol. I. *London,* 1863. 8⁰. 690 pp. 12 *Rt.*

669. **Mill, J. Stuart.** Utilitarianism. Reprinted from ‚Fraser's Magazine'. *London,* 1863. 8⁰. 90 pp. 2 *Rt.*

670. **Proudhon, P.. J..** Les Majorats littéraires, examen d'un projet de loi ayant pour but de créer, au profit des auteurs, inventeurs et artistes, un monopole perpétuel. *Paris,* 1863. 8⁰. 276 pp. 1 *Rt.*

671. **Quehl, R..** Das preussische und deutsche Consularwesen im Zusammenhange mit der innern und äussern Politik. *Berlin,* 1863. *Hempel.* 8⁰. X, 354 pp. 2 *Rt.*

672. **Reboul, Eug.** Études sur les assurances. Assurances sur la vie; avec une préface par *Alfr. de Courcy.* 1re partie. *Paris,* 1863. 8⁰. 163 pp.

673. Répertoire des travaux de la Société de statistique de Marseille, publié sous la direction de *P.. M.. Roux.* Tome XXIV. *Marseille,* 1863. 8⁰. 600 pp.

674. **Rivière, H.. F..** Du commis voyageur et de son préposant, traité suivi d'un appendice sur les représentants de commerce. *Paris,* 1863. 8⁰. VIII, 312 pp. 1 *Rt.* 20 *Ngr.*

675. Der Staat oder die Staatswissenschaften im Lichte unserer Zeit. Unentbehrliches, populäres Handbuch und Rathgeber für alle Klassen und Berufsstände des deutschen Volks. Von einem Staatsmanne a. D. 1.—14. Lfg. 1. u. 2. Thl. 564 pp., 3. Thl. 460 pp., 4. Thl. p. 1—80. *Leipzig,* 1862—63. *Grunow.* 8⁰. *Jede Lfg.* 10 *Ngr.*

676. Geregtelijke statistiek van het honingrijk der Nederlanden 1861. *'s Gravenhage,* 1862. 4⁰. XXX, 220 pp. 1 *Rt.* 2 *Ngr.*

677. **Wheaton, H.** Elements of International Law. 2d annotated edition by *W. Beach Lawrence. Boston,* 1863. 8⁰. 1186 pp. 12 *Rt.* 18 *Ngr.*

V. Mathematik und Naturwissenschaften.

678. **Aeby, C.** Eine neue Methode zur Bestimmung der Schädelform von Menschen und Säugethieren. Mit in den Text gedr. Holzschn. u. 8 Taf. *Braunschweig,* 1862. *Westermann.* 4⁰. 52 pp. 1 *Rt.* 6 *Ngr.*

679. Annales de l'Observatoire impérial de Paris, publiées par *U.. J.. Le Verrier.* Observations. Tome VI. 1845—1846. *Paris,* 1863. 4⁰. VI, 353 pp. 13 *Rt.* 10 *Ngr.*
S. oben Nr. 368.

680. **Argelander, F. W. A.** Astronomische Beobachtungen auf der Sternwarte der K. Rhein. Friedrich-Wilhelms-Universität zu Bonn. 5. Bd.: Bonner Sternverzeichniss. 3. Sect. enth. die genäherten mittleren Oerter von 108129 Sternen zwischen 41 und 90 Grad nördl. Declination für den Anfang des Jahres 1855. Unter Mitwirkung der Herren *E.. Schönfeld* und *A.. Krüger* beobachtet u. berechnet. *Bonn,* 1863. *Marcus.* 4⁰. LIX, 380 pp. 5 *Rt.*
S. 1861 Nr. 2612.

681. **Babinet.** Études et lectures sur les sciences d'observation et leurs applications pratiques. Tome VII. *Paris,* 1863. 12⁰. VIII, 217 pp. 25 *Ngr.*
S. 1861 Nr. 76.

682. **Bädeker, F.. W.. J..** Die Eier der europäischen Vögel nach der Natur gemalt. Mit einer Beschreibung des Nestbaues von *L. Brehm* u. *W.. Pässler.* 9. Lfg. *Iserlohn,* 1862. *Bädeker.* Fol. 40 pp. *Mit 8 Chromolith.* 4 *Rt.*
S. 1862 Nr. 2209.

683. **Bähr, J. K.** Vorträge über Newton's und Goethe's Farbenlehre, gehalten im Künstler-Verein zu Dresden. *Dresden,* 1863. *Türk.* 8⁰. III, 164 pp. 1 *Rt.*

684. **Baker, J. G..** North Yorkshire; Studies in Botany, Geology, Climate and Physical Geography. *London,* 1863. 8⁰. *Mit 4 Karten.* 6 *Rt.*

685. **Bates, H. Wlt.** The Naturalist on the River Amazone: a Record of Adventures, Habits of Animals, Sketches of Brazilian and Indian Life, and Aspects of Nature under the Equator, during Eleven Years of Travel. 2 vols. *London,* 1863. 8⁰. 760 pp. 11 *Rt.* 6 *Ngr.*

686. **v. Bennigsen-Förder, Rdf.** Das nordeuropäische und besonders das vaterländische Schwemmland in tabellarischer Ordnung seiner Schichten und Bodenarten. Ein geognostisch-geographischer Versuch. *Berlin,* 1863. *Hertz.* 8⁰. IV, 56 pp. 1 *Rt.* 10 *Ngr.*

687. **Bombicci, L.** Corso di mineralogia. Parte I. Bologna, 1863. 8⁰. 233 pp. Mit *16 Taf.* 2 *Rt.*

688. **Brioschi, F.. F..** La teoria dei covarianti e degli invarianti, delle forme binarie e le loro principali applicazioni. *Roma*, 1863. 4°. 1 *Rg.* 10 *Ngr.*

689. **Bronn, H.. G..** Die Klassen und Ordnungen des Thier-Reichs, wissenschaftlich dargestellt in Wort und Bild. Mit auf Stein gezeichneten Abbildgn. 3. Bd. Weichthiere: Malacozoa. 21.—23. Lfg. *Leipzig*, 1862. *C. F. Winter.* 8°. p. 689—784. *Mit 9 Steintaf. u. 13 Blatt Erklärgn. u. eingedr. Holzschn.* *Jede Lfg.* 15 *Ngr.*
S. 1862 Nr. 2829.

690. **Ciccone, Ant.** Memoria sulle malattie del baco da seta. *Napoli*, 1863. 8° 502 pp. *Mit 16 Taf.* 1 *Rg.* 20 *Ngr.*

691. **Claparède, A.. René Ed.** Beobachtungen über Anatomie und Entwicklungsgeschichte wirbelloser Thiere an der Küste der Normandie angestellt. Mit 18 Kpfrtaf. *Leipzig*, 1863. *Engelmann.* Fol. VIII, 120 pp. 16 *Rg.*

692. Systematisches Conchylien-Cabinet. Von *Martini* und *Chemnitz.* Neu hrsg. von *H.. C.. Küster.* 181. u. 182. Lfg. (IX. Bd. 22. Heft u. I. Bd. 76. Heft.) *Nürnberg*, 1862. *Bauer & Raspe.* 4°. 62 pp. *Mit 12 gemalten Kpfrtaf.* *Jede Lfg.* 2 *Rg.*
S. 1862 Nr. 2831.

693. **Dittmann, A.. F..** Die veränderliche Umdrehungsrichtung oder doppelte Axendrehung der Erde, nebst den wichtigsten davon abhängigen, durch Geologie und Geschichte constatirten Umgestaltungen, Vorgängen, Verhältnissen und Zuständen der Erdoberfläche, kurz dargestellt und veranschaulicht durch Zeichnungen u. 1 lith. Karte. *Schleswig*, 1863. *(Heiberg.)* 8°. 43 pp. 1 *Rg.*

694. **Ebbinghaus, Jul.** Die Pilze und Schwämme Deutschlands. Mit besonderer Rücksicht auf die Anwendbarkeit als Nahrungs- und Heilmittel, sowie auf die Nachtheile derselben. Mit 32 illum. Kpfrtaf. 2.—6. Lfg. *Leipzig*, 1863. *Bänsch.* 4°.
S. 1862 Nr. 1917. *Jede Lfg.* 15 *Ngr.*

695. **Eberth, C. J.** Untersuchungen über Nematoden. Mit 9 Kpfrtaf. *Leipzig*, 1862. *Engelmann.* 4°. III, 77 pp. 4 *Rg.*

696. **Frey, H.** Untersuchungen über die Lymphgefässe des Darmkanales. Mit 5 Taf. in Farbendr. (Abdruck aus der Zeitschrift für wissenschaftliche Zoologie.) *Leipzig*, 1863. *Engelmann.* 8°. 103 pp. 2 *Rg.*

697. **Gauss, C. F.** Werke. Hrsg. von der königl. Gesellschaft der Wissenschaften zu Göttingen. 1. Bd. *Göttingen*, 1863. *Vandenhoeck & Ruprecht.* 4°. 478 pp. 6 *Rg.*
Velinp. 7 *Rg.*

698. Handwörterbuch der Naturgeschichte der drei Reiche. Ein vollständiges Nachschlage- und Uebersichtsbuch für alle Stände. 1. Band. *Hildburghausen*, 1863. *F. Kesselring.* 8°. 380 pp. 10 *Ngr.*

699. **Hellmann, A..** Die Petrefacten Thüringens nach dem Materiale des herzoglichen Naturalienkabinets in Gotha. 1.—3. Lfg. Das Uebergangsgebirge. *Cassel*, 1862. *Fischer.* 4°. p. 1—16. *Mit Steintaf.* 6 *Rg.* 15 *Ngr.*

700. **Jerdon, T.. C..** The Birds of India: being a Natural History of all the Birds known to inhabit Continental India. Vol. I. *Calcutta*, 1863. 8°. 8 *Rg.* 12 *Ngr.*

701. **Lorenz, J.. R..** Physicalische Verhältnisse und Vertheilung der Organismen im Quarnerischen Golfe. *Wien*, 1863. *Gerold.* 8°. XII, 382 pp. *Mit 3 Tab., 5 Steintaf. u. 1 chromolith. Karte.* 10 *Ngr.*

702. **Mettenius, G..** Ueber den Bau von Angiopteris. Mit 10 Taf. (Aus den Abhandlungen der k. sächs. Gesellsch. der Wissensch.) *Leipzig*, 1862. *Hirzel.* 4°. 72 pp. 1 *Rg.* 14 *Ngr.*

703. **Morris, F.. O..** A History of British Birds. Vols. I and II. *London*, 1863. 8°. *Jeder Bd.* 3 *Rg.*

704. **Mousson, Alb.** Die Physik auf Grundlage der Erfahrung. 2. Abth. Physik des Aethers. Die Lehren von der Wärme und vom Licht. 1.—3. Heft. Mit vielen gravirten Abbildungen. *Zürich*, 1863. *Schulthess.* 8°. p. 1—201. 1 *Rg.* 26 *Ngr.*
S. 1858 Nr. 762.

705. Palaeontographica. Beiträge zur Naturgeschichte der Vorwelt. 9. Bd. Hrsg. von *W. Dunker.* 4. Lfg. u. 10. Bd. Hrsg. von *Hm. v. Meyer.* 5. Lfg. Supplem.-Bd. 2. u. 3. Lfg. *Cassel*, 1863. *Fischer.* 4°. 4. Bd. p. 143—152 u. 5. Bd. p. 227—246. *Mit 12 Steintaf.* u. Suppl.-Bd. p. 11—16. *Mit 9 Steintaf.* 18 *Rg.* 15 *Ngr.*
S. 1862 Nr. 2847.

706. **Reichenbach, H. Gli. L.** Central-Atlas für zoologische Gärten und für Thierfreunde. *6.—16. Lfg.* *Dresden*, 1863. *Türk.* 8°. 64 pp. *Mit Kpfrtaf.* *Jede Lfg.* 25 *Ngr.*
S. 1862 Nr. 641.

707. **Reichenbach, H. Gli. L.** und **H. Gst.** Deutschland's Flora mit höchst (na-

turgetreuen Abbildungen. Nr. 248. 249. *Leipzig*, 1863. *Abel.* 4⁰. 24 pp. *Mit 20 Kpfrtaf.* *Jede Nr.* 25 *Ngr*; *color.* 1 *Rg.* 15 *Ngr*

S. oben Nr. 93.

708. **Reichenbach, H. Gli. L.** et **H. Gst.** Iconographia botanica. Icones florae germanicae et helveticae simul terrarum adjacentium ergo mediae Europae. Tomus XX. Decas 21 u. 22. *Leipzig*, 1862. *Abel.* 4⁰. 32 pp. *Mit 20 Kupfertaf.*

S. oben Nr. 94. *Jede Decade* 25 *Ngr*; *color.* 1 *Rg.* 15 *Ngr*

709. **Schafhäutl, K. Emil.** Süd-Bayerns Lethaea geognostica. Der Kressenberg und die südlich von ihm gelegenen Hochalpen geognostisch betrachtet in ihren Petrefacten. Mit 46 Holzschn. nebst einem Atlas von 2 Karten und 98 Taf. (1758 Orig.-Abbildgn.) *Leipzig*, 1863. *Voss.* Fol. XVII, 487 pp. 40 *Rg.*

710. **de Serres, Marcel.** Traité des roches simples et composées, ou de la classification géognostique des roches d'après leurs caractères minéralogiques et l'époque de leur apparition. *Paris*, 1863. 8⁰. 292 pp. 1 *Rg.*

711. **Smith, W. Abbotts.** On Human Entozoa; comprising the Description of the Different Species of Worms found in the Intestines and other parts of the Human Body, and the Pathology and Treatment of the various Affections produced by their presence; to which is added a Glossary of the principal Terms employed. *London*, 1863. 8⁰. 258 pp. 3 *Rg.* 6 *Ngr*

712. **dalla Torre, Gius.** Saggio di Acratoscopia, ovvero Manuale per servire di guida nell' esame della purezza dei prodotti chimici. *Venezia*, 1863. 8⁰. 2 *Rg.* 20 *Ngr*

713. **Wiener, Ch.** Die Grundzüge der Weltordnung. *Leipzig*, 1863. *C. F. Winter.* 8⁰. XVI, 808 pp. 4 *Rg.*

VI. Medicin.

714. **Böhler.** Die Trichinen-Krankheit in Plauen und die Behandlung derselben. Mit 1 Taf. Abbildungen. *Plauen*, 1863. *Hohmann.* 8⁰. III, 91 pp. 20 *Ngr*

715. **Chalvet, B..** Considérations sur l'influence dans la pathogénie et dans le traitement des plaies. *Paris*, 1863. 8⁰. 40 pp.

716. **Coste, Gst.** De l'hystérie considérée principalement au point de vue de sa nature et de ses causes. Thèse présentée à la faculté de médecine de Montpellier. *Montpellier*, 1863. 4⁰. 120 pp.

717. Cyclus organisch verbundener Lehrbücher sämmtlicher medicinischen Wissenschaften, bearbeitet von einem Vereine deutscher Specialisten. Hrsg. von *C. H. Schauenburg.* 7. Bd. 3. Hft. *Lakr*, 1863. *Schauenburg & Co.* 8⁰. VII, p. 385—544. *Mit eingedr. Holzschn.* *Subscr.-Pr.* 20 *Ngr*

Inhalt: Lehrbuch der systematischen Anatomie. Von Emil Dursy.
S. 1862 Nr. 2259.

718. Medicinisch-chirurgische Encyklopädie für praktische Aerzte. In Verbindung mit mehreren Aerzten hrsg. von *H.. Prosch* und *H.. Ploss.* Suppl.-Bd. Hrsg. von *H.. Ploss.* 1. Hälfte. *Leipzig*, 1863. *Brockhaus.* 8⁰. 240 pp. 1 *Rg.* 10 *Ngr*

S. 1856 Nr. 725.

719. **Erlenmeyer, Albr.** Uebersicht der öffentlichen und privaten Irren- u. Idioten-Anstalten aller europäischen Staaten. *Neuwied*, 1863. *Heuser.* 8⁰. IV, 145 pp. 1 *Rg.*

720. **Esterle, C.** Manuale di ostetricia, corredato da molte figure anatomiche ed ostetriche. *Milano*, 1863. 12⁰. 2 *Rg.*

721. **Fano.** Mémoire sur le catarrhe du sac lacrymal dans ses rapports avec les affections désignées sous les noms de tumeur et fistule lacrymales, tumeur et fistule du sac lacrymal, communiqué au congrès ophthalmologique de Paris. *Paris*, 1863. 4⁰. 44 pp. 20 *Ngr*

722. **Graves, R.. J..** Leçons de clinique médicale; précédées d'une introduction par *Trousseau.* Ouvrage traduit et annoté par *Jacoub.* Tome II. *Paris*, 1863. 8⁰. V, 756 pp. 3 *Rg.* 10 *Ngr*

S. 1861 Nr. 2946.

723. **Hassall, Arthr. Hill.** The Urine in Health and Disease. 2d edition. *London*, 1863. 8⁰. 410 pp. 5 *Rg.*

724. Hygiène publique. Travaux de MM. *Adelon, Baube, Beaude, Bouchardat, Boudet, Boussingault, Boutron, Cadet de Gassicourt, Chevallier, Combes, P. Dubois, Duchesnes, Jaury, Lelut, Payen*, etc. Résumés par *Evariste Thévenin.* *Paris*, 1863. 8⁰. XI, 228 pp. 25 *Ngr*

725. **Kahlbaum, K.** Die Gruppirung der psychischen Krankheiten und die Eintheilung der *Seelenstörungen.* Entwurf einer kritisch-historischen Darstellung der

bisherigen Eintheilungen und Versuch zur Anbahnung einer empirisch-wissenschaftlichen Grundlage der Psychiatrie als klinische Disciplin. *Danzig*, 1863. *Kafemann*. 8⁰. XII, 182 pp. 1 *Rß.*

726. **Kissel, C.** Handbuch der speciellen Pathologie und Therapie. 1. Bd. *Erlangen*, 1863. *Enke*. 8⁰. 807 pp. 4 *Rß.* 12 *Ngr.*

727. **Lersch, B.. M..** Geschichte der Balneologie, Hydroposie und Pegologie oder des Gebrauches des Wassers zu religiösen, diätetischen und medicinischen Zwecken. Ein Beitrag zur Geschichte des Cultus und der Medicin. *Würzburg*, 1863. *Stahel*. 8⁰. IV, 243 pp. *Mit 3 Holzschntaf.* 1 *Rß.* 27 *Ngr.*

728. **M'Clintock, Alfr. H..** Clinical Memoirs on Diseases of Women. With Engravings. *Dublin*, 1863. 8⁰. 444 pp. 5 *Rß.* 18 *Ngr.*

729. **Marx, K. F. H.** Zur Beurtheilung des Werthes und der Bedeutung der medicinischen Zahlenlehre. (Aus den Abhandlungen der k. Gesellschaft der Wissenschaften.) *Göttingen*, 1863. *Dieterich*. 4⁰. 66 pp. 20 *Ngr.*

730. **Martin, Emile.** Traité pratique des maladies des yeux, contenant l'exposition des affections des organes de la vue et les formules médicinales applicables à leur traitement. *Paris*, 1863. 8⁰. *Mit Abbildgn. u. Taf.* 1 *Rß.* 20 *Ngr.*

731. **Tilt, Edw. J.** A Handbook of Uterine Therapeutics. *London*, 1863. 8⁰. 310 pp. 2 *Rß.* 12 *Ngr.*

732. **v. Tröltsch.** Die Krankheiten des Ohres, ihre Erkenntniss und Behandlung. Ein Lehrbuch der Ohrenheilkunde in Form akademischer Vorträge. Mit in den Text eingedr. Holzschn. 2. unveränderte Aufl. *Würzburg*, 1863. *Stahel*. 4⁰. X, 262 pp. 2 *Rß.* 6 *Ngr.*

VII. Geographie und Geschichte.

733. **Bellew, J.. C..** Shakespeare's Home at New Place, Stratford-upon-Avon: being a History of the Great House built in the Reign of King Henry VII., by Sir Hugh Clopton, and subsequently the property of William Shakespeare, wherein he lived and died. *London*, 1863. 8⁰. 392 pp. 4 *Rß.* 24 *Ngr.*

734. **Bogdanowitsch, M.** Geschichte des Feldzuges im Jahre 1812, nach den zuverlässigsten Quellen. Aus dem Russischen von *G.. Baumgarten*. 3. Bd. Mit 5 Uebersichtskarten u. 8 Plänen. *Leipzig*, 1863. *Schlicke*. 8⁰. XI, 425 pp. 5 *Rß.*
Schluss. — S. 1862 Nr. 2288.

735. **Boucher de Perthes** Sous dix rois. Souvenirs de 1791 à 1860. Tome II. *Paris*, 1863. 12⁰. 579 pp. 1 *Rß.* 5 *Ngr.*
S. 1862 Nr. 2890.

736. **Braeuner, R..** Geschichte der preussischen Landwehr. Historische Darstellung und Beleuchtung ihrer Vorgeschichte, Errichtung und späteren Organisation. 1. Halbbd. *Berlin*, 1863. *Mittler & Sohn*. 8⁰. VII, 341 pp. 1 *Rß.* 24 *Ngr.*

737. **Capasso, B..** Sulla iscrizione sorrentina dedicata a Fausta. Nuove osservazioni. *Napoli*, 1863. 4⁰. 16 pp. *Mit 1 Taf.* 20 *Ngr.*

738. **Caranti, Biagio.** La Nuova Roma. *Torino*, 1863. 8⁰. 2 *Rß.* 5 *Ngr.*

739. **Challice.** Heroes, Philosophers, and Courtiers of the Time of Louis XVI. By Author of ,Secret History of France under Louis XV.' 2 vols. *London*, 1863. 8⁰. 650 pp. 8 *Rß.* 12 *Ngr.*

740. **Charnay, Désiré.** Le Mexique, souvenirs et impressions de voyage. *Paris*, 1863. 8⁰. 441 pp. 1 *Rß.* 5 *Ngr.*

741. Chronica monasterii S. Albani. Thomae Walsingham, quondam monachi S. Albani, historia anglicana. Edited by *H. Th. Riley*. Vol. I. 1272—1381. *London*, 1863. 8⁰. XXVIII, 486 pp. 4 *Rß.* 6 *Ngr.*
Bildet einen Theil der ,Rerum britannicarum medii aevi scriptores'.

742. Imperial Courts of France, England, Russia, Prussia, Sardinia, and Austria, richly illustrated with Portraits of Imperial [illegible] and their Cabinet Ministers; with Biographical Sketches and an Intro[illegible] *W. Cullen Bryant*. Edited by *W.. H.. Bidwell*. *New York*, 1863. 8⁰. 411 [illegible] 31 *Rß.*

743. Diary of a Hunter, from the Punjab [illegible] *Norwich*, 1863. 8⁰. 340 pp. [illegible] *Ngr.*

744. Diary of an Austrian Secretary of L[illegible] *the Great. Translated* [illegible] *nel. 2 vols. London*, 18[illegible]

745. **Dozfant, A.. F..** Guillaume de Varennes; ou la seconde croisade, 1148—1149. 2 vol. *Paris*, 1863. 8°. 712 pp. 2 Thlr.

746. **Douglas.** — Life of General Sir Howard Douglas; from his Notes, Conversations, and Correspondence. By *S.. W.. Fullom. London*, 1863. 8°. 440 pp. 6 Thlr.

747. **Edwards, Sutherland.** The Polish Captivity: an Account of the Present Position of the Poles in the Kingdom of Poland, and in the Polish Provinces of Austria, Prussia, and Russia. 2 vols. *London*, 1863. 8°. 720 pp. 10 Thlr. 12 Ngr.

748. **Ellis,** Mrs. Madagascar: its Social and Religious Progress. *London*, 1863. 12°. 208 pp. 1 Thlr. 12 Ngr.

749. **Engel.** Land und Leute des preussischen Staats und seiner Provinzen nach den statistischen Aufnahmen Ende 1861 und Anfang 1862. (Abdruck aus d. Zeitschrift des k. preuss. statist. Bureaus.) *Berlin*, 1861. *Decker*. Fol. 48 pp. 5 Ngr.

750. **Fahne v. Roland, A..** Die Dynasten, Freiherrn und jetzigen Grafen von Bocholtz. Beitrag zur alten Geographie, Rechts-, Sitten- und Culturgeschichte des Niederrheins. 1. Bd. 2. Abth. *Cöln*, 1859. *Heberle*. Fol. VI, 255 pp. *Mit 15 Tab.* 12 Thlr.; *Prachtausg.* 24 Thlr.

Inhalt: Geschichte von 106 rheinischen, niederländischen und westphälischen hervorragenden Geschlechtern. Mit mehr als 500 Wappen.
S. 1862 Nr. 2911.

751. **Förster, F.** Denkwürdigkeiten preussischer Geschichte aus den Befreiungskriegen 1813, 1814, 1815. 1. Lfg. *Berlin*, 1863. *Hollstein*. 8°. 64 pp. 5 Ngr.

752. **Fortune, Rb.** Yedo and Peking: a Narrative of a Journey to the Capitals of Japan and China, with Notices of the Natural Productions, Agriculture, Horticulture, and Trade of those Countries, and other things met with by the way. *London*, 1863. 8°. 390 pp. *Mit Karte u. Abbildgn.* 6 Thlr. 12 Ngr.

753. **Gardiner, Sm. Rawson.** History of England, from the Accession of James I. to the Disgrace of Chief Justice Coke, 1603—1616. 2 vols. *London*, 1862. 8°. 980 pp. 12 Thlr.

754. **Graves, S.. X..** A Yachting Cruise in the Baltic. *London*, 1862. 8°. 412 pp. 5 Thlr.

755. **Grenier, A..** La Grèce en 1863. *Paris*, 1863. 12°. 264 pp. 1 Thlr.

756. **Grenser, Alfr.** Armorial de Lorraine. Recueil des armes de l'ancienne chevalerie de Lorraine publié d'après un manuscrit du Noble Jean Callot, héraut d'armes du duc Charles II. *Leipzig*, 1863. *Priber*. 4°. 16 pp. *Mit 14 Steintaf. u. chromolith. Titel.* 1 Thlr. 15 Ngr.

757. **Guibert, Adrien.** Dictionnaire géographique et statistique, rédigé sur un plan entièrement nouveau. Nouveau tirage, revue, corrigé et augmenté d'un supplément. *Paris*, 1863. 8°. XXVIII, 1969 pp.

758. **Herzfeld, L..** Metrologische Voruntersuchungen zu einer Geschichte des ibräischen resp. altjüdischen Handels. *Leipzig*, 1863. *Wilfferodt*. 8°. III, 95 pp. 15 Ngr.

759. **Heywood, B.. A..** A Vacation Tour at the Antipodes, through Victoria, Tasmania, New South Wales, Queensland, and New Zealand, in 1861—1862. *London*, 1863. 8°. 250 pp. 3 Thlr.

760. **Hittel, J. S..** The Resources of California; comprising Agriculture, Mining, Geography, Climate, Commerce, etc., and the Past and Future Developement of the State. *San Francisco*, 1863. 8°. 480 pp. 3 Thlr. 15 Ngr.

761. Inventaris der archieven van de stad 's Hertogenbosch, chronologisch opgemaakt en de voornaamste gebeurtenissen bevattende, door *R.. A.. van Zuylen*. (Stadsrekeningen van het jaar 1399—1800). 4e stuk. *'s Hertogenbosch*, 1863. 8°. XXXI, p. 601—794. 1 Thlr. 12 Ngr.
S. 1863 Nr. 2605.

762. **v. Kessel, Gst.** Henniges von Treffenfeld und seine Zeit. Beiträge zur Geschichte Friedrich Wilhelms des grossen Kurfürsten von Brandenburg. Mit 3 photolith. Plänen u. 1 Bilde. *Stendal*, 1863. *Franzen & Grosse*. 8°. VI, 169 pp. *Mit 1 Steintaf.* 1 Thlr.

763. **Kunstmann, F.** Die Kenntniss Indiens im 15. Jahrhunderte. *München*, 1863. *Kaiser*. 8°. 66 pp. 12 Ngr.

[illegible] **Lacaille, L.** Connaissance de Madagascar. *Paris*, 1863. 8°. 286 pp. *Mit* [illegible]

[illegible]**e, Alph.** Œuvres complètes publiées et inédites. Tomes XXVI [illegible] de la Turquie. Tomes IV et VI. Paris, 1863. 8°. 846 pp.

766. John Leifchild: His Public Ministry, Private Usefulness, and Personal Characteristics. Founded upon an Autobiography. *London*, 1863. 8°. 420 pp. 4 *Rß.* 6 *Ngr.*

767. **Leroy, G.**. Excursions historiques et archéologiques au pays de Bierre. *Mélun*, 1863. 8°. 48 pp. *Mit Tafeln.*

768. **de Lescure.** La Vraie Marie-Antoinette, étude historique, politique et morale, suivi du recueil réuni pour la première fois de toutes les lettres de la reine connues jusqu'à ce jour, dont plusieurs inédites et de divers documents. *Paris*, 1863. 8°. 256 pp. *Mit Portrait.* 1 *Rß.* 5 *Ngr.*

769. Life in the South, from the Commencement of the War. By a Blockaded British Subject. Being a Social History of those who took part to the Battles, from a Personal Acquaintance with them in their own Homes, from the Spring of 1860 to August 1862. 2 vols. *London*, 1863. 8°. 840 pp. 8 *Rß.* 12 *Ngr.*

770. **zur Lippe, Graf E.** Husaren-Buch. Mit 12 farb. Bildern, gez. von *C. Arnold* u. *L. Burger*. *Potsdam*, 1863. *Döring*. 8°. XI, 657 pp. 7 *Rß.*

771. **Macknight, Th.** The Life of Henry St. John, Viscount Bolingbrooke, Secretary of the State in the Reign of Queen Anne. *London*, 1863. 8°. 732 pp. 7 *Rß.* 6 *Ngr.*

772. **Maillard, L.**. Notes sur l'île de la Réunion (Bourbon). *Paris*, 1863. 8°. 570 pp. *Mit 27 Taf.*

773. **Malte-Brun.** — Géographie universelle; entièrement refondue et mise au courant de la science par *Théophile Lavallée*. Tome III et VI. *Paris*, 1863. 8°. 1435 pp. 6 *Rß.* 20 *Ngr.*
S. 1860 Nr. 1847.

774. Mémoires de l'abbé Le Gendre, chanoine de Notre-Dame, Secrétaire de M. de Harlay, archevêque de Paris, abbé de Clairfontaine, publiés d'après un manuscrit authentique, avec des notes historiques, biographiques et autres; par M. *Roux*. *Paris*, 1863. 8°. 424 pp. 2 *Rß.* 10 *Ngr.*

775. Mémoires de M. de La Rochefoucauld, duc de Doudeauville. Vol. IX. Règne de Charles X. Septembre 1824 — Juillet 1830. *Paris*, 1863. 8°. 641 pp. 2 *Rß.* 15 *Ngr.*
S. oben Nr. 172.

776. Memorie per la Storia de' nostri tempi, dal congresso di Parigi nel 1856 ai primi giorni del 1863. *Torino*, 1863. 8°.

777. **Menzel, Wolfg.** Allgemeine Weltgeschichte von Anfang bis jetzt. 2.—21. Lfg. *Stuttgart*, 1863. *Krabbe*. 8°. 1. Bd. p. 97—487. 2. Bd. VII, 424 pp. 3. Bd. VII, 520 pp. 4. Bd. p. 1—240. *Jede Lfg.* 4½ *Ngr.*
S. 1862 Nr. 2322.

778. **Meyer, F. K.** Die noch lebenden keltischen Völkerschaften, Sprachen und Literaturen in ihrer Geschichte und Bedeutung. Vortrag gehalten im wissenschaftlichen Verein am 31. Jan. 1863. *Berlin*, 1863. *Hertz*. 8°. 51 pp. 10 *Ngr.*

779. **Michelet, J.**. La Pologne martyr. Russie. Danube. *Paris*, 1863. 8°. XVI, 365 pp. 1 *Rß.* 5 *Ngr.*

780. **Michelsen, A. L. J.**. Urkundlicher Beitrag zur Geschichte der Landfrieden in Deutschland. Eine archivalische Mittheilung. *Nürnberg*, 1863. *Liter.-artist. Anst. d. germ. Museums*. 4°. 31 pp. 10 *Ngr.*

781. **Mickiewicz, Ladislas.** La Pologne et ses provinces méridionales, manuscrit d'un Ukrainien, publié avec préface. *Paris*, 1863. 8°. XXIII, 167 pp. 1 *Rß.*

782. Monumenta graphica medii ævi ex archivis et bibliothecis imperii austriaci collecta etc. Fasc. 5. *Wien*, 1863. *Gerold*. Fol. 17 photograph. Bl. u. Die Texte der in den Monumenta graphica medii ævi enthaltenen Schrifttafeln. Hrsg. von *T. Sickel*. 5. Lfg. 4°. p. 73—90. 16 *Rß.* 20 *Ngr.*
S. 1862 Nr. 850.

783. **Nicolas, J. B.**. Les Quatrains de Rayam. *Paris*, 1863. 8°. 30 pp.

784. **Ozanne, T. D.**. The South as it is; or, Twenty one Years' Experience in the Southern States of America. *London*, 1863. 8°. 310 pp. 3 *Rß.* 6 *Ngr.*

785. **Paez, Ramon.** Wild Scenes in South America; or, Life in the Llanos of Venezuela. Illustrated. *New York*, 1862. 8°. 512 pp. 3 *Rß.* 15 *Ngr.*

786. **Pauthier, G.**. Les Iles Ioniennes pendant l'occupation française et le protectorat anglais, d'après des documents authentiques, la plupart inédits, tirés des *papiers du général* de division comte [illegible], gouverneur général des îles Ioniennes sous le premier empire. [illegible] en 1814 *entre le gouverneur français*, le [illegible]

amiral Sir John Gore, pour la remise des forteresses et de l'île de Corfou; en français et en anglais. *Paris*, 1863. 8°. XII, 155 pp. 1 Rg.

787. **Prarond, E.** Histoire de cinq villes et de trois cents villages, hameaux ou fermes. 3e partie. Tome I. Saint-Valery et les cantons voisins. *Abbeville et Paris*, 1863. 8°. 477 pp.
S. 1862 Nr. 736.

788. **Prévost-Paradol.** Elisabeth et Henri IV, 1595—1598. 3e édition. *Paris*, 1863. 8°. VIII, 304 pp. 1 Rg.

789. **Ranieri, A.**. Della storia d'Italia dal V al IX secolo ed altri lavori storici. *Milano e Torino*, 1863. 12°. 1 Rg. 10 Ngr.

790. Die Reiter-Regimenter der k. k. österreichischen Armee. Historische Skizzen, chronologisch geordnete Bruchstücke Regimenterweise bearbeitet von einem ehemaligen Cavallerie-Offizier. 3 Bde. *Wien*, 1862—63. *Geitler*. *[Leipzig, R. Hoffmann.]* 8°. V, 418 pp. u. 330 pp. u. 341 pp. 4 Rg. 10 Ngr.; *einzelne Bde.* 1 Rg. 20 Ngr.
Inhalt: 1. Die Cürassiere und Dragoner. 2. Die Hussaren. 3. Die Uhlanen.

791. **Romanin, Sm.** Storia documentata di Venezia. 10 volumi. *Venezia*, 1855—62. 8°. 29 Rg.

792. **Rütte, J.. M.. C.. E..** De expeditie naar Montallat, Zuid- en Ooster-afdeevan Borneo. Met een schetskaartje. *Batavia*, 1861. 8°. VIII, 64 pp. *Mit Karte.* 16 Ngr.

793. **Sanson.** — Sept générations d'exécuteurs, 1688—1849. Mémoires des Sanson, mis en ordre, rédigés et publiés par *H. Sanson.* Tome IV. *Paris*, 1863. 8°. 457 pp. 2 Rg.
S. oben Nr. 197.

794. **Schober, G.** Erinnerungen an Preussens ostasiatische Expedition in den J. 1859, 1860, 1861 u. 1862, mit besonderer Berücksichtigung Sr. Maj. Segelfregatte ‚Thetis'. Eine Reisebeschreibung in Versen. Mit Zeichnungen von *v. Wittkowski.* *Danzig*, 1863. *Kafemann.* 8°. III, 95 pp. 24 Ngr.

795. **Sepp, J. Np.** Jerusalem und das heilige Land oder Pilgerbuch nach Palästina, Syrien u. Aegypten. 4. Lfg. *Schaffhausen*, 1863. *Hurter.* 8°. 1. Bd. XXXVIII, p. 721—781 u. 2. Bd. p. 1—112. *Mit eingedr. Holzschn. u. 1 Holzschntaf.* 1 Rg. 15 Ngr.
S. 1862 Nr. 2340.

796. **Szabad, Emeric.** Modern War; its Theory and Practice. Illustrated from Celebrated Campaigns and Battles. With Maps and Diagrams. *New York*, 1863. 12°. 284 pp. 2 Rg. 25 Ngr.

797. **Texier, C.** Asie mineure, description géographique, historique et archéologique des provinces et des villes de la Chersonèse d'Asie. *Paris*, 1863. 8°. 761 pp. *Mit 62 Taf. u. 6 Karten.* 2 Rg. 20 Ngr.

798. **Torrens, Torrens M'Cullach.** Life and Times of Sir James R. G. Graham. Vol. II. *London*, 1863. 8°. 686 pp. 6 Rg. 12 Ngr.

799. Urkundenbuch des historischen Vereins für Niedersachsen. Hft. VI. *A. u. d. T.*: Urkundenbuch der Stadt Göttingen bis zum Jahre 1400, hrsg. von *Gst. Schmidt.* *Hannover*, 1863 *Hahn.* 8°. VI, 476 pp. *Mit 3 Steintaf.* 2 Rg.
S. 1860 Nr. 2098.

800. **Vacquerie, A.** Les Miettes de l'histoire. *Paris*, 1863. 8°. 495 pp. 2 Rg.

801. **de Viel-Castel, L.** Histoire de la Restauration. Tome VI. *Paris*, 1863. 8°. 570 pp. 2 Rg.
S. 1862 Nr. 755.

802. **Viollet-le-Duc.** Cités et ruines américaines. Mila, Palenqué, Izamal, Chichen-Itza, Uxmal; recueillies et photographiées par *Désiré Charnay;* avec un texte par *Viollet-le-Duc;* suivi du Voyage et des documents de l'auteur. *Paris*, 1863. 8°. IX, 557 pp. *Mit Atlas von Photographien.* 170 Rg. 20 Ngr.

803. **Vivien de Saint-Martin.** L'année géographique, revue annuelle des voyages de terre et de mer ainsi que des explorations, missions, relations et publications diverses relatives aux sciences géographiques et ethnographiques. Ire année. *Paris*, 1863. 8°. XI, 436 pp. 1 Rg. 5 Ngr.

804. **Vogt, C.** Nord-Fahrt, entlang der norwegischen Küste, nach dem Nordkap, den Inseln Jan Mayen u. Island, auf dem Schooner Joachim Hinrich unternommen während der Monate Mai bis October 1861 von Georg Berna in Begleitung von C. Vogt, H. Hasselhorst, A. Gressly u. A. Herzen. Mit einem wissenschaftlichen Anhang, 3 Karten, und 50 theils in Farben gedr., theils in Holz geschnittenen Orig.-Zeichnungen von *H. Hasselhorst.* Frankfurt a. M., 1863. Jügel. 8°. XV, 439 pp. 5 Rg.

VIII. Sprachwissenschaft.

805. **Benfey, Thdr.** A Practical Grammar of the Sanskrit Language, for the Use of Early Students. *Berlin*, 1863. *Asher & Co.* 8°. 250 pp. 2 Thlr. 15 Ngr.

806. **Bopp, Fr.** Kritische Grammatik der Sanskrita-Sprache in kürzerer Fassung. 3. umgearb. u. verm. Ausg. *Berlin*, 1863. *Nicolai.* 8°. 384 pp. 3 Thlr.

807. **Brinkmeier, Ed.** Glossarium diplomaticum zur Erläuterung schwieriger, einer diplomatischen, historischen, sachlichen oder Worterklärung bedürftiger lateinischer, hoch- und besonders niederdeutscher Wörter und Formeln, welche sich in öffentlichen und Privaturkunden, Capitularien, Gesetzen etc. des gesammten deutschen Mittelalters finden. 2. Bd. 15. Hft. *Gotha*, 1862. *F. A. Perthes.* Fol. p. 693—740.
S. 1862 Nr. 2356. 1 Thlr.

808. **Burnouf, Emile.** Essai sur le Vêda, ou Introduction à la connaissance de l'Inde. *Paris*, 1863. 8°. VII, 476 pp.

809. **Fanfani, P.** Vocabolario della pronunzia Toscana. *Firenze*, 1863. 16°. V, 746 pp. 2 Thlr.

810. **Ibn Khaldoun.** Prolégomènes, traduits en français et commentés par *de Slane.* 1re partie. *Paris*, 1863. 8°. CXVI, 490 pp. 5 Thlr.

811. **Renan, E.** Histoire générale et système comparé des langues sémitiques. 1re partie. Histoire générale des langues sémitiques. 3e édition, revue et augmentée. *Paris*, 1863. 8°. XVI, 527 pp. 4 Thlr.

812. **Sadi.** — Gulistān (Rose Garden) of Shaikh Sa'dē of Shiraz. New edition with Vocabulary by *Fr. Johnson. Hertford*, 1863. 4°. 6 Thlr.

813. **Steinthal, H.** Geschichte der Sprachwissenschaft bei den Griechen und Römern mit besonderer Rücksicht auf die Logik. 2. Hälfte. *Berlin*, 1863. *Dümmler.* 8°. XXIII, p. 385—712. 1 Thlr. 25 Ngr.
S. 1862 Nr. 2670.

814. **Summers, Jam.** Handbook of the Chinese Language. Parts I and II. Grammar and Chrestomathy. *London*, 1863. 8°. 11 Thlr. 6 Ngr.

815. **Wüstenfeld, Fd.** Die von Medina auslaufenden Hauptstrassen. Nach arabischen Schriftstellern beschrieben. (Aus den Abhandl. der k. Gesellsch. d. Wissenschaften.) *Göttingen*, 1862. *Dieterich.* 4°. 52 pp. 16 Ngr.

IX. Alterthumswissenschaft.

816. **Averani, Gius.** Del vitto e delle cene degli antichi; lezioni ora nuovamente stampate. Testo di lingua. *Milano*, 1863. 8°. XVI, 169 pp. 16 Ngr.

817. **Beulé, H.** L'Acropole d'Athènes. *Paris*, 1863. 8°. 406 pp. *Mit 5 Taf.* 2 Thlr. 15 Ngr.

818. **Böckh, A.** Ueber die vierjährigen Sonnenkreise der Alten, vorzüglich den Eudoxischen. Ein Beitrag zur Geschichte der Zeitrechnung und des Kalenderwesens der Aegypter, Griechen und Römer. *Berlin*, 1863. *G. Reimer.* 8°. XXVI, 434 pp. 2 Thlr.

819. **Chaignet, A.**, Ed. De iambico versu; utrum, in graecarum tragoediarum diverbiis, iambicus versus cum modulatione seu ad tibias cantatus sit, an nuda recitatione, sine tibiarum concentu, sit pronunciatus, dissertatio academica. *Paris*, 1863. 8°. 51 pp. 20 Ngr.

820. **Corpus** inscriptionum latinarum. Consilio et auctoritate academiae litterarum regiae borussicae editum. Vol. I. Inscriptiones latinae antiquissimae ad C. Caesaris mortem. Edidit *Thdr. Mommsen.* Accedunt elogia clarorum virorum edita ab eodem, fasti anni Juliani editi ab eodem, fasti consulares ad a. u. c. 766 editi a *Guil. Henzeno. Berlin*, 1863. *G. Reimer.* Fol. VI, 649 pp. *Mit eingedr. Holzschn. u. 6 Steintaf.* 16 Thlr.

821. **Curtius, E.** Attische Studien [illegible] und Stadtmauer. Mit 2 Taf. (Aus d. Abhandlungen der k. Gesellschaften [illegible] schaften [illegible] *ttingen*, 1862. *Dieterich.* 4°. III, 90 pp. 24 Ngr.

822. **Heimreich, Chr.** Quaestion[illegible] *[illegible] hen & Sohn.* 8°. 55 pp. 12 Ngr.

823. **Isocrate.** — Le Discours d'Is[illegible] sur l'antidosis; traduit en français pour la premièr[illegible] publié avec le texte, une i[illegible]
263 pp.

824. **M'Caul, J..** Britanno-Roman Inscriptions; with Critical Notes. *London*, 1863. 8°. 6 Thlr.

825. **Ritschl, F.** Priscae latinitatis epigraphicae suppl. II. Inest tab. lith. *Bonn*, 1863. *Marcus*. Fol. 12 pp. 15 Ngr.

826. **Thucydide.** Histoire de la guerre du Péloponèse. Traduction nouvelle avec une introduction et des notes, par *E.. A.. Bétant*. *Paris*, 1868. 8°. VII, 399 pp. 1 Thlr. 5 Ngr.

827. **Wieseler, F.** Commentatio de scala symbolo apud Graecos aliosque populos veteres. *Göttingen*, 1863. *Dieterich*. 4°. 17 pp. 8 Ngr.

X. Schöne Literatur und Kunst.

828. Amadas et Ydoine, poëme d'aventures publié pour la première fois et précédé d'une introduction par *C.. Hippeau*. *Paris*, 1863. 8°. XXIV, 280 pp. 2 Thlr.

829. L'Art architectural en France depuis François I[er] jusqu'à Louis XIV. Motifs de décoration intérieure et extérieure dessinés sur les modèles exécutés et inédits des principales époques de la renaissance, comprenant: lambris, plafonds, voûtes, cheminées, portes, fenêtres, etc., par *Eug. Rouyer*. Texte par *Alfr. Darcel*. Tome I[er]. *Paris*, 1863. 4°. 118 pp. *Mit 100 Taf.* 26 Thlr. 20 Ngr.

830. Aus Schinkel's Nachlass. Reisetagebücher, Briefe und Aphorismen. Mitgetheilt und mit einem Verzeichniss sämmtlicher Werke Schinkel's versehen von *Alfr. v. Wolzogen*. 3. Bd. *Berlin*, 1863. *Decker*. 8°. XIX, 411 pp. *Mit eingedr. Holzschn., 2 Steintaf., 1 Tab. u. Schinkel's Portr. in Photogr.* 2 Thlr. 20 Ngr.
Schluss. — S. 1862 Nr. 779.

831. **Biltz, K.** Dramatische Studien. 2. u. 3. Heft. *Potsdam*, 1863. *Riegel*. 16°. VIII, 173 pp. 22½ Ngr.

832. **Browning, Elizabeth Barrett.** The Greek Christian Poets and the English Poets. *London*, 1863. 12°. 216 pp. 2 Thlr.

833. **Byr, Rb.** Oesterreichische Garnisonen. Roman aus dem Militairleben. 4 Bde. *Hamburg*, 1863. *Hoffmann & Campe*. 8°. 907 pp. 4 Thlr.

834. **Canonge, J..** Passim, notes, souvenirs et documents d'art contemporain. *Paris*, 1863. 32°. VII, 328 pp. 20 Ngr.

835. Cent cinq rondeaulx d'amour, publiés d'après un manuscrit du commencement du seizième siècle, par *Edwin Tross*. *Paris*, 1863. 12°. VIII, 109 pp. *Mit 2 Holzschn.* 4 Thlr.

836. **Clément, René.** Étude sur le théâtre antique au point de vue des décors, des machines et des masques. De la voix chez nos acteurs modernes. *Paris*, 1863. 8°. 23 pp. 7½ Ngr.

837. **Crinon, Hct.** Satires picardes. *Péronne*, 1863. 8°. XXXII, 232 pp. 1 Thlr.

838. **Defer, P..** Catalogue général des ventes publiques de tableaux et estampes depuis 1737 jusqu'à nos jours, contenant: 1° les prix des plus beaux tableaux, dessins, miniatures, estampes, ouvrages à figures et livres sur les arts; 2° des notes biographiques formant un dictionnaire des peintres et des graveurs les plus célèbres de toutes les écoles. 1[re] partie. Estampes. 1[re] livraison. *Paris*, 1863. 8°. p. 1—222.

839. The Deserted House of Haroksworth. 3 vols. *London*, 1863. 8°. 690 pp. 12 Thlr. 18 Ngr.

840. **Drury, Anna H..** Deep Waters: a Novel. 3 vols. *London*, 1863. 8°. 880 pp. 12 Thlr. 18 Ngr.

841. **Dumas, Alx.** Mes mémoires. Séries 1—8. *Paris*, 1863. 8°. *Jeder Bd.* 10 Ngr.

841. **Erckmann-Chatrian.** Le Joueur de clarinette. La Taverne du jambon de Mayence. Les Amoureux de Catherine. *Paris*, 1863. 8°. 353 pp. 1 Thlr.

[illegible] **Esortazione** allo studio della Divina Commedia, fatta nel 1459 al Duca [illegible] **Ferrara.** *Firenze*, 1863. 8°. 15 Ngr.

[illegible] **Eveline.** By the Author of ‚Forest Keep'. 3 vols. *London*, 1863. 8°. 12 Thlr. 18 Ngr.

[illegible] Architectonische Reiseskizzen aus Deutschland, Frankreich und [illegible] Lfg. *Hannover*, 1862. *Schmorl & v. Seefeld*. Fol. 30 Steintaf. mit [illegible] Jede Lfg. 28 Ngr.

845. **Förster, E.** Denkmale deutscher Baukunst, Bildnerei und Malerei von Einführung des Christenthums bis auf die neueste Zeit. 192.—195. Lfg. *Leipzig*, 1863. *T. O. Weigel.* 4°. 16 pp. *Mit 8 Stahlst. Jede Lfg.* 20 *Ngr*; *Prachtausg. in Fol.* 1 *Rthlr*

S. 1862 Nr. 3024.

846. **Gerlach, Lp.** Wörlitzer Antiken zum ersten Male veröffentlicht. 1. Hft. *Zerbst*, 1863. *Luppe.* 4°. VI, 15 pp. *Mit 6 Photogr.* 5 *Rthlr*

Ist auch mit Text in französischer Sprache zu gleichem Preise erschienen.

847. **Gerstäcker, F.** Aus meinem Tagebuch. Gesammelte Erzählungen. 2 Bde. *Leipzig*, 1863. *Arnold.* 8°. VI, 482 pp. 2 *Rthlr*

848. **Ghéerbrant, Alfr.** Essais poétiques. *Paris*, 1863. 12°. 129 pp.

849. **Gibson, C. B.**. Life among Convicts. 2 vols. *London*, 1863. 8°. 610 pp. 8 *Rthlr* 12 *Ngr*

850. **Gleich, Fd.** Charakterbilder aus der neueren Geschichte der Tonkunst. 2 Bdchen. *Leipzig*, 1863. *Merseburger.* 8°. VI, 402 pp. 1 *Rthlr*

851. **Gonzalès, Em.** L'Hôtesse du connétable, histoire du temps de François Ier. *Paris*, 1863. 16°. 361 pp. 20 *Ngr*

852. **Gutzkow, K.** Dramatische Werke. Vollständige neu umgearbeitete Ausgabe. 12. u. 13. Bdchen. *Leipzig*, 1863. *Brockhaus.* 16°. 192 u. 195 pp. *Jedes Bdchn.* 10 *Ngr*

Inhalt: 12. Antonio Perez. Trauerspiel in 5 Aufzügen. — 13. Ottfried. Schauspiel in 5 Aufzügen. 2. Aufl.

S. 1861 Nr. 2789.

853. **Hannotin, Emile.** La Philosophie ancienne retrouvée, ou Connais-toi toi-même. *Paris*, 1863. 12°. 268 pp. 1 *Rthlr*

854. **Hektor, E.**. Geschichte des germanischen Museums von seinem Ursprunge bis zum Jahre 1862. Festschrift zur Feier seines 10jährigen Bestehens. *Nürnberg*, 1863. *Liter.-artist. Anst. d. germ. Museums.* 8°. 58 pp. 7½ *Ngr*

855. **Henry, A.**. Histoire de la poésie, avec des jugements critiques sur les plus célèbres poëtes et des extraits nombreux et étendus de leurs chefs-d'œuvre. Tome V. Poésie chrétienne depuis l'origine jusqu'à la formation des langues modernes. *Paris*, 1863. 8°. 387 pp.

S. 1858 Nr. 3048.

856. **Herbert, Lucian.** Napoleon III. Roman und Geschichte. 2.—4. Bd. *Leipzig*, 1862—63. *Grunow.* 8°. XII, 686 pp. *Jeder Bd.* 1 *Rthlr* 10 *Ngr*

S. 1860 Nr. 1292.

857. **Herbert, Lucian.** Napoleon III. und sein Hof in Anekdoten und Charakterzügen. *Leipzig*, 1863. *Grunow.* 8°. VII, 279 pp. 1 *Rthlr* 10 *Ngr*

858. **Hoefer, Edm.** Unter der Fremdherrschaft. Eine Geschichte von 1812 und 1813. 1. Lfg. *Stuttgart*, 1863. *Krabbe.* 8°. 1. Bd. p. 1—96. 6 *Ngr*

859. **Holland, W. L.** Die Legende der heiligen Margarete, altfranzösisch und deutsch. *Hannover*, 1863. *Rümpler.* 8°. XVI, 31 pp. 10 *Ngr*

860. **Jeaffreson, J. C.**. Live it Down: a Story of the Light Lands. 3 vols. *London*, 1863. 8°. 920 pp. 12 *Rthlr* 18 *Ngr*

861. **Jerrold, Blanchard.** Up and Down in the World. 3 vols. *London*, 1863. 8°. 910 pp. 12 *Rthlr* 18 *Ngr*

862. **Kelb, G.** Correspondance joviale à propos de mariage. *Paris*, 1863. 8°. 356 pp. 20 *Ngr*

863. **de Kéraniou, Ange.** Les Infâmes. I. Frédéric. *Paris*, 1863. 8°. 273 pp. 1 *Rthlr*

864. **de Kock, H.**. La Voleuse d'amour. Avec cinq vignettes sur bois, dessinées par *Eugène Forest* et gravées par *Trichon*. *Paris*, 1863. 8°. 242 pp. 1 *Rthlr*

865. **Lefebvre, René.** Paris en Amérique. *Paris*, 1863. 8°. 454 pp. 1 *Rthlr* 5 *Ngr*

866. **Lejeune, Thdr.** Guide théorique et pratique de l'amateur de tableaux, études sur les imitateurs et les copistes des maîtres de toutes les écoles dont les œuvres forment la base ordinaire des galeries. Tome Ier. *Paris*, 1863. 8°. XXXI, 447 pp. 5 *Rthlr*

867. Lispings from Low Latitudes: Being an Illustrated Journal of the Hon. Impulsia Gushington during a Tour to the East. Edited by Lord *Dufferin*. *London*, 1863. 4°. *Mit 24 Abbildgn.* 8 *Rthlr* 12 *Ngr*

868. **Lobedanz, Edm.** König Nal und sein Weib. Indische Sage. Deutsch metrisch bearbeitet. *Leipzig*, 1863. *Brockhaus.* 16°. IX, 160 pp. 24 *Ngr*

869. **Lotz, W.** Statistik der deutschen Kunst des Mittelalters und des 16. Jahrh. Mit specieller Angabe der Literatur. *A. u. d. T.:* Kunst-Topographie Deutschlands. *Ein Haus- und Reise-Handbuch für Künstler, Gelehrte und Freunde unserer alten Kunst.* 7. u. 8. *Lfg.* *Cassel*, 1863. *Fischer.* 8°. 2. Bd. Süddeutschland. p. 129—384. Subscr.-Pr. jede Lfg. 20 *Ngr*

S. 1862 Nr. 3042.

870. **Marmier, X.** En Alsace. L'Avare et son trésor. *Paris,* 1863. 8°. 454 pp. 1 *Rl.* 5 *Ngr.*

871. **Mascheroni, Lorenzo.** Poesie raccolte da' suoi manoscritti per *Aloisio Fantoni. Firenze,* 1863. 12°. XI, 422 pp. 1 *Rl.* 10 *Ngr.*

872. **Mézières, A..** Prédécesseurs et contemporains de Shakspeare. *Paris,* 1863. 8°. XV, 403 pp.

873. **de Mirecourt, Eug.** Le Petit-fils de Pigault-Lebrun, réponse au Fils de Giboyer. *Paris,* 1863. 12°. 355 pp. 1 *Rl.*

874. **Monnier, Marc.** La Camorra, mystères de Naples. *Paris,* 1862. 8°. 274 pp. 20 *Ngr.*

875. **Nerucci, Gherardo.** Tavole sinottiche dell' Arte Oratoria. *Pistoia,* 1863. 8°. 1 *Rl.*

876. **Nodier, C.** Contes de la veillée. *Paris,* 1863. 8°. 363 pp. 1 *Rl.* 5 *Ngr.*

877. **Oetinger, Ed. Maria.** Die nordische Semiramis oder Katharina II. und ihre Zeit. Historischer Roman. 1. Abth. Die nordische Semiramis. 3 Bde. *Berlin,* 1863. *Janke.* 8°. 732 pp. 4 *Rl.* 15 *Ngr.*

878. **Pelletan, Eug.** La Nouvelle Babylone. 3e édition. *Paris,* 1863. 8°. 392 pp. 25 *Ngr.*

879. **Raabe, W.** (Jak. Corvinus). Die Leute aus dem Walde, ihre Sterne, Wege und Schicksale. Ein Roman. 3 Thle. *Braunschweig,* 1863. *Westermann.* 8°. 884 pp. 5 *Rl.*

880. **Raymond, Emmeline.** Lettres d'une marraine à sa filleule; suivies des conseils d'un vieux jardinier. *Paris,* 1863. 8°. V, 440 pp. 1 *Rl.*

881. **Ricollot.** Histoire des arts du dessin, depuis l'époque romaine jusqu'à la fin du seizième siècle; accompagnée d'un atlas composé de 58 planches. Tome Ier. *Amiens et Paris,* 1863. 8°. XVII, 572 pp. 5 *Rl.*

882. **Redding, Cyrus.** Memoirs of Remarkable Misers. 2 vols. *London,* 1863. 8°. 650 pp. 8 *Rl.* 12 *Ngr.*

883. Romancero español comtemporáneo, escrito por nuestros primeros poetas. Dedicado á S. A. R. el Sermo. Sr. Principe de Asturias, y publicado bajo la direccion de *José Maria Gutierrez de Alba.* Entrega 1a. *Madrid,* 1863. 4°. p. 1—8. 5 *Ngr.*

884. **Rousseau, J.** Les Coups d'épée dans l'eau. *Paris,* 1863. 8°. 328 pp. 1 *Rl.*

885. **Sainte-Beuve, C.. A..** Nouveaux lundis. Tome Ier. *Paris,* 1863. 8°. 441 pp. 1 *Rl.*

886. [**Sewell, Miss.**] A Glimpse of the World. By Author of ‚Amy Herbert'. *London,* 1863. 12°. 540 pp. 3 *Rl.*

887. **Souvestre, Emile.** Le Roi du monde; histoire de l'argent et de son influence. 1re et 2e séries. *Paris,* 1863. 8°. 680 pp. *Jeder Bd.* 10 *Ngr.*

888. **v. Suckow, E.. M..** (Emma Niendorf.) Befreite Herzen. Novellen. *Berlin,* 1863. *Grothe.* 8°. VII, 324 pp. 1 *Rl.* 10 *Ngr.*

889. **Tourguénef, Ivan.** Nouvelles scènes de la vie russe. Eléna. Un premier amour. Traduction de *H.. Delaveau;* dessins de *A.. Schenk. Paris,* 1863. 8°. 432 pp. 1 *Rl.* 5 *Ngr.*

890. **Valrey, Mx.** Les Victimes du mariage. *Paris,* 1863. 8°. 324 pp. 1 *Rl.*

891. **Veuillot, L.** Le Fond de Giboyer, dialogue avec prologue et pièces justificatives. *Paris,* 1863. 8°. 273 pp. 1 *Rl.*

892. **Vissac,** abbé. De la poésie latine en France au siècle de Louis XIV. *Paris,* 1863. 8°. VIII, 311 pp. 1 *Rl.* 10 *Ngr.*

893. **Wraxall, Lascelles.** Remarkable Adventures and Unrevealed Mysteries. 2 vols. *London,* 1863. 8°. 680 pp. 8 *Rl.* 12 *Ngr.*

894. Wood Engravings: Specimens of Early Wood Engravings; being Impressions of Woodcuts in the Possession of the Publisher (Dodd). *Newcastle-upon-Tyne,* 1863. 4°. 8 *Rl.* 12 *Ngr.*

XI. Handel. — Industrie. — Ökonomie.

895. **d'Auriac, F..** De la production du froid. Applications industrielles. Appareils Carré. *Paris,* 1863. 8°. III, 140 pp.

896. **Benoit, P.. M.. N..** Guide du meunier et du constructeur de moulins. 2 vol. *Paris,* 1863. 8°. VIII, 892 pp. *Mit 22 Taf.* 5 *Rl.* 10 *Ngr.*

897. **Bouchard, L.** Traité des constructions rurales et de leur disposition ou des *maisons d'habitation* à l'usage des cultivateurs; des logements pour les animaux

688. **Brioschi, F.. F..** La teoria dei covarianti e degli invarianti, delle forme binarie e le loro principali applicazioni. *Roma,* 1863. 4°. 1 *Rg.* 10 *Ngr.*

689. **Bronn, H.. G..** Die Klassen und Ordnungen des Thier-Reichs, wissenschaftlich dargestellt in Wort und Bild. Mit auf Stein gezeichneten Abbildgn. 3. Bd. Weichthiere: Malacozoa. 21.—23. Lfg. *Leipzig,* 1862. *C. F. Winter.* 8°. p. 689—784. *Mit 9 Steintaf. u. 13 Blatt Erklärgn. u. eingedr. Holzschn.* *Jede Lfg.* 15 *Ngr.*
S. 1862 Nr. 2829.

690. **Ciccone, Ant.** Memoria sulle malattie del baco da seta. *Napoli,* 1863. 8° 502 pp. *Mit 16 Taf.* 1 *Rg.* 20 *Ngr.*

691. **Claparède, A.. René Ed.** Beobachtungen über Anatomie und Entwicklungsgeschichte wirbelloser Thiere an der Küste der Normandie angestellt. Mit 18 Kpfrtaf. *Leipzig,* 1863. *Engelmann.* Fol. VIII, 120 pp. 16 *Rg.*

692. Systematisches Conchylien-Cabinet. Von *Martini* und *Chemnitz.* Neu hrsg. von *H.. C.. Küster.* 181. u. 182. Lfg. (IX. Bd. 22. Heft u. I. Bd. 76. Heft.) *Nürnberg,* 1862. *Bauer & Raspe.* 4°. 62 pp. *Mit 12 gemalten Kpfrtaf.* *Jede Lfg.* 2 *Rg.*
S. 1862 Nr. 2831.

693. **Dittmann, A.. F..** Die veränderliche Umdrehungsrichtung oder doppelte Axendrehung der Erde, nebst den wichtigsten davon abhängigen, durch Geologie und Geschichte constatirten Umgestaltungen, Vorgängen, Verhältnissen und Zuständen der Erdoberfläche, kurz dargestellt und veranschaulicht durch Zeichnungen u. 1 lith. Karte. *Schleswig,* 1863. *(Heiberg.)* 8°. 43 pp. 1 *Rg.*

694. **Ebbinghaus, Jul.** Die Pilze und Schwämme Deutschlands. Mit besonderer Rücksicht auf die Anwendbarkeit als Nahrungs- und Heilmittel, sowie auf die Nachtheile derselben. Mit 32 illum. Kpfrtaf. 2.—6. Lfg. *Leipzig,* 1863. *Bänsch.* 4°.
S. 1862 Nr. 1917. *Jede Lfg.* 15 *Ngr.*

695. **Eberth, C. J.** Untersuchungen über Nematoden. Mit 9 Kpfrtaf. *Leipzig,* 1862. *Engelmann.* 4°. III, 77 pp. 4 *Rg.*

696. **Frey, H.** Untersuchungen über die Lymphgefässe des Darmkanales. Mit 5 Taf. in Farbendr. (Abdruck aus der Zeitschrift für wissenschaftliche Zoologie.) *Leipzig,* 1863. *Engelmann.* 8°. 103 pp. 2 *Rg.*

697. **Gauss, C. F.** Werke. Hrsg. von der königl. Gesellschaft der Wissenschaften zu Göttingen. 1. Bd. *Göttingen,* 1863. *Vandenhoeck & Ruprecht.* 4°. 478 pp. 6 *Rg.*
Velinp. 7 *Rg.*

698. Handwörterbuch der Naturgeschichte der drei Reiche. Ein vollständiges Nachschlage- und Uebersichtsbuch für alle Stände. 1. Band. *Hildburghausen,* 1863. *F. Kesselring.* 8°. 380 pp. 10 *Ngr.*

699. **Hellmann, A..** Die Petrefacten Thüringens nach dem Materiale des herzoglichen Naturalienkabinets in Gotha. 1.—3. Lfg. Das Uebergangsgebirge. *Cassel,* 1862. *Fischer.* 4°. p. 1—16. *Mit Steintaf.* 6 *Rg.* 15 *Ngr.*

700. **Jerdon, T.. C..** The Birds of India: being a Natural History of all the Birds known to inhabit Continental India. Vol. I. *Calcutta,* 1863. 8°. 8 *Rg.* 12 *Ngr.*

701. **Lorenz, J.. R..** Physicalische Verhältnisse und Vertheilung der Organismen im Quarnerischen Golfe. *Wien,* 1863. *Gerold.* 8°. XII, 382 pp. *Mit 3 Tab., 5 Steintaf. u. 1 chromolith. Karte.* 10 *Ngr.*

702. **Mettenius, G..** Ueber den Bau von Angiopteris. Mit 10 Taf. (Aus den Abhandlungen der k. sächs. Gesellsch. der Wissensch.) *Leipzig,* 1862. *Hirzel.* 4°. 72 pp. 1 *Rg.* 14 *Ngr.*

703. **Morris, F.. O..** A History of British Birds. Vols. I and II. *London,* 1863. 8°.
Jeder Bd. 3 *Rg.*

704. **Mousson, Alb.** Die Physik auf Grundlage der Erfahrung. 2. Abth. Physik des Aethers. Die Lehren von der Wärme und vom Licht. 1.—3. Heft. Mit vielen gravirten Abbildungen. *Zürich,* 1863. *Schulthess.* 8°. p. 1—201. 1 *Rg.* 26 *Ngr.*
S. 1858 Nr. 762.

705. Palaeontographica. Beiträge zur Naturgeschichte der Vorwelt. 9. Bd. Hrsg. von *W. Dunker.* 4. Lfg. u. 10. Bd. Hrsg. von *Hm. v. Meyer.* 5. Lfg. Supplem.-Bd. 2. u. 3. Lfg. *Cassel,* 1863. *Fischer.* 4°. 4. Bd. p. 143—152 u. 5. Bd. p. 227—246. *Mit 12 Steintaf.* u. Suppl.-Bd. p. 11—16. *Mit 9 Steintaf.* 18 *Rg.* 15 *Ngr.*
S. 1862 Nr. 2847.

706. **Reichenbach, H. Gli. L.** Central-Atlas für zoologische Gärten und für Thierfreunde. 6.—16. Lfg. *Dresden,* 1863. *Türk.* 8°. 64 pp. *Mit Kpfrtaf.* *Jede Lfg.* 25 *Ngr.*
S. 1862 Nr. 641.

707. **Reichenbach, H. Gli. L.** und **H. Gst.** Deutschland's Flora mit höchst na-

turgetreuen Abbildungen. Nr. 248. 249. *Leipzig*, 1863. *Abel.* 4°. 24 pp. *Mit 20 Kpfrtaf.* *Jede Nr.* 25 *Ngr*; *color.* 1 *Rf.* 15 *Ngr*

S. oben Nr. 93.

708. **Reichenbach, H. Gli. L.** et **H. Gst.** Iconographia botanica. Icones florae germanicae et helveticae simul terrarum adjacentium ergo mediae Europae. Tomus XX. Decas 21 u. 22. *Leipzig*, 1862. *Abel.* 4°. 32 pp. *Mit 20 Kupfertaf.* *Jede Decade* 25 *Ngr*; *color.* 1 *Rf.* 15 *Ngr*

S. oben Nr. 94.

709. **Schafhäutl, K. Emil.** Süd-Bayerns Lethaea geognostica. Der Kressenberg und die südlich von ihm gelegenen Hochalpen geognostisch betrachtet in ihren Petrefacten. Mit 46 Holzschn. nebst einem Atlas von 2 Karten und 98 Taf. (1758 Orig.-Abbildgn.) *Leipzig*, 1863. *Voss.* Fol. XVII, 487 pp. 40 *Rf.*

710. **de Serres, Marcel.** Traité des roches simples et composées, ou de la classification géognostique des roches d'après leurs caractères minéralogiques et l'époque de leur apparition. *Paris*, 1863. 8°. 292 pp. 1 *Rf.*

711. **Smith, W. Abbotts.** On Human Entozoa; comprising the Description of the Different Species of Worms found in the Intestines and other parts of the Human Body, and the Pathology and Treatment of the various Affections produced by their presence; to which is added a Glossary of the principal Terms employed. *London*, 1863. 8°. 258 pp. 3 *Rf.* 6 *Ngr*

712. **dalla Torre, Gius.** Saggio di Acratoscopia, ovvero Manuale per servire di guida nell' esame della purezza dei prodotti chimici. *Venezia*, 1863. 8°. 2 *Rf.* 20 *Ngr*

713. **Wiener, Ch.** Die Grundzüge der Weltordnung. *Leipzig*, 1863. *C. F. Winter.* 8°. XVI, 808 pp. 4 *Rf.*

VI. Medicin.

714. **Böhler.** Die **Trichinen-Krankheit** in Plauen und die Behandlung derselben. Mit 1 Taf. Abbildungen. *Plauen*, 1863. *Hohmann.* 8°. III, 91 pp. 20 *Ngr*

715. **Chalvet, B..** Considérations sur l'influence dans la pathogénie et dans le traitement des plaies. *Paris*, 1863. 8°. 40 pp.

716. **Coste, Gst.** De l'hystérie considérée principalement au point de vue de sa nature et de ses causes. Thèse présentée à la faculté de médecine de Montpellier. *Montpellier*, 1863. 4°. 120 pp.

717. Cyclus organisch verbundener Lehrbücher sämmtlicher medicinischen Wissenschaften, bearbeitet von einem Vereine deutscher Specialisten. Hrsg. von *C. H. Schauenburg*. 7. Bd. 3. Hft. *Lahr*, 1863. *Schauenburg & Co.* 8°. VII, p. 385—544. *Mit eingedr. Holzschn.* *Subscr.-Pr.* 20 *Ngr*

Inhalt: Lehrbuch der systematischen Anatomie. Von Emil Dursy.
S. 1862 Nr. 2259.

718. Medicinisch-chirurgische Encyklopädie für praktische Aerzte. In Verbindung mit mehreren Aerzten hrsg. von *H.. Prosch* und *H.. Ploss.* Suppl.-Bd. Hrsg. von *H.. Ploss.* 1. Hälfte. *Leipzig*, 1863. *Brockhaus.* 8°. 240 pp. 1 *Rf.* 10 *Ngr*

S. 1856 Nr. 725.

719. **Erlenmeyer, Albr.** Uebersicht der öffentlichen und privaten Irren- u. Idioten-Anstalten aller europäischen Staaten. *Neuwied*, 1863. *Heuser.* 8°. IV, 145 pp. 1 *Rf.*

720. **Esterle, C.** Manuale di ostetricia, corredato da molte figure anatomiche ed ostetriche. *Milano*, 1863. 12°. 2 *Rf.*

721. **Fano.** Mémoire sur le catarrhe du sac lacrymal dans ses rapports avec les affections désignées sous les noms de tumeur et fistule lacrymales, tumeur et fistule du sac lacrymal, communiqué au congrès ophthalmologique de Paris. *Paris*, 1863. 4°. 44 pp. 20 *Ngr*

722. **Graves, R.. J..** Leçons de clinique médicale; précédées d'une introduction par *Trousseau.* Ouvrage traduit et annoté par *Jacoub.* Tome II. *Paris*, 1863. 8°. V, 756 pp. 3 *Rf.* 10 *Ngr*

S. 1861 Nr. 2946.

723. **Hassall, Arthr. Hill.** The Urine in Health and Disease. 2d edition. *London*, 1863. 8°. 410 pp. 5 *Rf.*

724. Hygiène publique. Travaux de MM. *Adelon, Baube, Beaude, Bouchardat, Boudet, Boussingault, Boutron, Cadet de Gassicourt, Chevallier, Combes, P. Dubois, Duchesnes, Jaury, Lelut, Payen*, etc. Résumés par *Evariste Thévenin.* *Paris*, 1863. 8°. XI, 228 pp. 25 *Ngr*

725. **Kahlbaum, K.** Die Gruppirung der psychischen Krankheiten und die Eintheilung der *Seelenstörungen.* Entwurf einer kritisch-historischen Darstellung der

bisherigen Eintheilungen und Versuch zur Anbahnung einer empirisch-wissenschaftlichen Grundlage der Psychiatrie als klinische Disciplin. *Danzig*, 1863. *Kafemann*. 8°. XII, 182 pp. 1 *Rt*

726. **Kissel, C.** Handbuch der speciellen Pathologie und Therapie. 1. Bd. *Erlangen*, 1863. *Enke*. 8°. 807 pp. 4 *Rt* 12 *Ngr*

727. **Lersch, B.. M..** Geschichte der Balneologie, Hydroposie und Pegologie oder des Gebrauches des Wassers zu religiösen, diätetischen und medicinischen Zwecken. Ein Beitrag zur Geschichte des Cultus und der Medicin. *Würzburg*, 1863. *Stahel*. 8°. IV, 243 pp. *Mit 3 Holzschntäf.* 1 *Rt* 27 *Ngr*

728. **M'Clintock, Alfr. H..** Clinical Memoirs on Diseases of Women. With Engravings. *Dublin*, 1863. 8°. 444 pp. 5 *Rt* 18 *Ngr*

729. **Marx, K. F. H.** Zur Beurtheilung des Werthes und der Bedeutung der medicinischen Zahlenlehre. (Aus den Abhandlungen der k. Gesellschaft der Wissenschaften.) *Göttingen*, 1863. *Dieterich*. 4°. 66 pp. 20 *Ngr*

730. **Martin, Emile.** Traité pratique des maladies des yeux, contenant l'exposition des affections des organes de la vue et les formules médicinales applicables à leur traitement. *Paris*, 1863. 8°. *Mit Abbildgn. u. Taf.* 1 *Rt* 20 *Ngr*

731. **Tilt, Edw. J.** A Handbook of Uterine Therapeutics. *London*, 1863. 8°. 310 pp. 2 *Rt* 12 *Ngr*

732. **v. Tröltsch.** Die Krankheiten des Ohres, ihre Erkenntniss und Behandlung. Ein Lehrbuch der Ohrenheilkunde in Form akademischer Vorträge. Mit in den Text eingedr. Holzschn. 2. unveränderte Aufl. *Würzburg*, 1863. *Stahel*. 4°. X, 262 pp. 2 *Rt* 6 *Ngr*

VII. Geographie und Geschichte.

733. **Bellew, J.. C..** Shakespeare's Home at New Place, Stratford-upon-Avon: being a History of the Great House built in the Reign of King Henry VII., by Sir Hugh Clopton, and subsequently the property of William Shakespeare, wherein he lived and died. *London*, 1863. 8°. 392 pp. 4 *Rt* 24 *Ngr*

734. **Bogdanowitsch, M.** Geschichte des Feldzuges im Jahre 1812, nach den zuverlässigsten Quellen. Aus dem Russischen von *G.. Baumgarten*. 3. Bd. Mit 5 Uebersichtskarten u. 8 Plänen. *Leipzig*, 1863. *Schlicke*. 8°. XI, 425 pp. 5 *Rt*
Schluss. — S. 1862 Nr. 2288.

735. **Boucher de Perthes** Sous dix rois. Souvenirs de 1791 à 1860. Tome II. *Paris*, 1863. 12°. 579 pp. 1 *Rt* 5 *Ngr*
S. 1862 Nr. 2890.

736. **Braeuner, R..** Geschichte der preussischen Landwehr. Historische Darstellung und Beleuchtung ihrer Vorgeschichte, Errichtung und späteren Organisation. 1. Halbbd. *Berlin*, 1863. *Mittler & Sohn*. 8°. VII, 341 pp. 1 *Rt* 24 *Ngr*

737. **Capasso, B..** Sulla iscrizione sorrentina dedicata a Fausta. Nuove osservazioni. *Napoli*, 1863. 4°. 16 pp. *Mit 1 Taf.* 20 *Ngr*

738. **Caranti, Biagio.** La Nuova Roma. *Torino*, 1863. 8°. 2 *Rt* 5 *Ngr*

739. **Challice.** Heroes, Philosophers, and Courtiers of the Time of Louis XVI. By Author of ‚Secret History of France under Louis XV.' 2 vols. *London*, 1863. 8°. 650 pp. 8 *Rt* 12 *Ngr*

740. **Charnay, Désiré.** Le Mexique, souvenirs et impressions de voyage. *Paris*, 1863. 8°. 441 pp. 1 *Rt* 5 *Ngr*

741. Chronica monasterii S. Albani. Thomae Walsingham, quondam monachi S. Albani, historia anglicana. Edited by *H. Th. Riley*. Vol. I. 1272—1381. *London*, 1863. 8°. XXVIII, 486 pp. 4 *Rt* 6 *Ngr*
Bildet einen Theil der ‚Rerum britannicarum medii ævi scriptores'.

742. Imperial Courts of France, England, Russia, Prussia, Sardinia, and Austria, richly illustrated with Portraits of Imperial Sovereigns and their Cabinet Ministers; with Biographical Sketches and an Introduction by *W. Cullen Bryant*. Edited by *W.. H.. Bidwell*. *New York*, 1863. 8°. 411 pp. 21 *Rt*

743. Diary of a Hunter, from the Punjab to the Karakorum Mountains. *Norwich*, 1863. 8°. 340 pp. 4 *Rt* 6 *Ngr*

744. Diary of an Austrian Secretary of Legation at the Court of Czar Peter the Great. Translated from the original Latin, and edited by the Count *Mac Donnel*. 2 vols. *London*, 1863. 8°. 620 pp. 8 *Rt* 12 *Ngr*

745. **Dosfant, A.. F..** Guillaume de Varennes; ou la seconde croisade, 1148—1149. 2 vol. *Paris*, 1863. 8⁰. 712 pp. 2 *Rℓ.*

746. **Douglas.** — Life of General Sir Howard Douglas; from his Notes, Conversations, and Correspondence. By *S.. W.. Fullom. London*, 1863. 8⁰. 440 pp. 6 *Rℓ.*

747. **Edwards, Sutherland.** The Polish Captivity: an Account of the Present Position of the Poles in the Kingdom of Poland, and in the Polish Provinces of Austria, Prussia, and Russia. 2 vols. *London*, 1863. 8⁰. 720 pp. 10 *Rℓ.* 12 *Ngr.*

748. **Ellis,** Mrs. Madagascar: its Social and Religious Progress. *London*, 1863. 12⁰. 208 pp. 1 *Rℓ.* 12 *Ngr.*

749. **Engel.** Land und Leute des preussischen Staats und seiner Provinzen nach den statistischen Aufnahmen Ende 1861 und Anfang 1862. (Abdruck aus d. Zeitschrift des k. preuss. statist. Bureaus.) *Berlin*, 1861. *Decker*. Fol. 48 pp. 5 *Ngr.*

750. **Fahne v. Roland, A..** Die Dynasten, Freiherrn und jetzigen Grafen von Bocholtz. Beitrag zur alten Geographie, Rechts-, Sitten- und Culturgeschichte des Niederrheins. 1. Bd. 2. Abth. *Cöln*, 1859. *Heberle*. Fol. VI, 255 pp. *Mit 15 Tab.* 12 *Rℓ.*; *Prachtausg.* 24 *Rℓ.*

Inhalt: Geschichte von 106 rheinischen, niederländischen und westphälischen hervorragenden Geschlechtern. Mit mehr als 500 Wappen.
S. 1862 Nr. 2911.

751. **Förster, F.** Denkwürdigkeiten preussischer Geschichte aus den Befreiungskriegen 1813, 1814, 1815. 1. Lfg. *Berlin*, 1863. *Hollstein*. 8⁰. 64 pp. 5 *Ngr.*

752. **Fortune, Rb.** Yedo and Peking: a Narrative of a Journey to the Capitals of Japan and China, with Notices of the Natural Productions, Agriculture, Horticulture, and Trade of those Countries, and other things met with by the way. *London*, 1863. 8⁰. 390 pp. *Mit Karte u. Abbildgn.* 6 *Rℓ.* 12 *Ngr.*

753. **Gardiner, Sm. Rawson.** History of England, from the Accession of James I. to the Disgrace of Chief Justice Coke, 1603—1616. 2 vols. *London*, 1862. 8⁰. 980 pp. 12 *Rℓ.*

754. **Graves, S.. X..** A Yachting Cruise in the Baltic. *London*, 1862. 8⁰. 412 pp. 5 *Rℓ.*

755. **Grenier, A..** La Grèce en 1863. *Paris*, 1863. 12⁰. 264 pp. 1 *Rℓ.*

756. **Grenser, Alfr.** Armorial de Lorraine. Recueil des armes de l'ancienne chevalerie de Lorraine publié d'après un manuscrit du Noble Jean Callot, héraut d'armes du duc Charles II. *Leipzig*, 1863. *Priber*. 4⁰. 16 pp. *Mit 14 Steintaf. u. chromolith. Titel.* 1 *Rℓ.* 15 *Ngr.*

757. **Guibert, Adrien.** Dictionnaire géographique et statistique, rédigé sur un plan entièrement nouveau. Nouveau tirage, revue, corrigé et augmenté d'un supplément. *Paris*, 1863. 8⁰. XXVIII, 1969 pp.

758. **Herzfeld, L..** Metrologische Voruntersuchungen zu einer Geschichte des ibräischen resp. altjüdischen Handels. *Leipzig*, 1863. *Wilfferodt*. 8⁰. III, 95 pp. 15 *Ngr.*

759. **Heywood, B.. A..** A Vacation Tour at the Antipodes, through Victoria, Tasmania, New South Wales, Queensland, and New Zealand, in 1861—1862. *London*, 1863. 8⁰. 250 pp. 3 *Rℓ.*

760. **Hittel, J. S..** The Resources of California; comprising Agriculture, Mining, Geography, Climate, Commerce, etc., and the Past and Future Developement of the State. *San Francisco*, 1863. 8⁰. 480 pp. 3 *Rℓ.* 15 *Ngr.*

761. Inventaris der archieven van de stad 's Hertogenbosch, chronologisch opgemaakt en de voornaamste gebeurtenissen bevattende, door *R.. A.. van Zuylen.* (Stadsrekeningen van het jaar 1399—1800). 4ᵉ stuk. *'s Hertogenbosch*, 1863. 8⁰. XXXI, p. 601—794. 1 *Rℓ.* 12 *Ngr.*
S. 1862 Nr. 2605.

762. **v. Kessel, Gst.** Henniges von Treffenfeld und seine Zeit. Beiträge zur Geschichte Friedrich Wilhelms des grossen Kurfürsten von Brandenburg. Mit 3 photolith. Plänen u. 1 Bilde. *Stendal*, 1863. *Franzen & Grosse.* 8⁰. VI, 169 pp. *Mit 1 Steintaf.* 1 *Rℓ.*

763. **Kunstmann, F.** Die Kenntniss Indiens im 15. Jahrhunderte. *München*, 1863. *Kaiser*. 8⁰. 66 pp. 12 *Ngr.*

764. **Lacaille, L.** Connaissance de Madagascar. *Paris*, 1863. 8⁰. 286 pp. *Mit Karte.*

765. **de Lamartine, Alph.** Œuvres complètes publiées et inédites. Tomes XXVI et XXVIII. Histoire de la Turquie. Tomes IV et VI. Paris, 1863. 8⁰. 846 pp.
S. 1862 Nr. 2010.

766. John Leifchild: His Public Ministry, Private Usefulness, and Personal Characteristics. Founded upon an Autobiography. *London,* 1863. 8°. 420 pp. 4 *Rg.* 6 *Ngr.*

767. **Leroy, G..** Excursions historiques et archéologiques au pays de Bierre. *Mélun*, 1863. 8°. 48 pp. *Mit Tafeln.*

768. **de Lescure.** La Vraie Marie-Antoinette, étude historique, politique et morale, suivi du recueil réuni pour la première fois de toutes les lettres de la reine connues jusqu'à ce jour, dont plusieurs inédites et de divers documents. *Paris,* 1863. 8°. 256 pp. *Mit Portrait.* 1 *Rg.* 5 *Ngr.*

769. Life in the South, from the Commencement of the War. By a Blockaded British Subject. Being a Social History of those who took part to the Battles, from a Personal Acquaintance with them in their own Homes, from the Spring of 1860 to August 1862. 2 vols. *London,* 1863. 8°. 840 pp. 8 *Rg.* 12 *Ngr.*

770. **zur Lippe, Graf E.** Husaren-Buch. Mit 12 farb. Bildern, gez. von *C. Arnold* u. *L. Burger*. *Potsdam,* 1863. *Döring.* 8°. XI, 657 pp. 7 *Rg.*

771. **Macknight, Th.** The Life of Henry St. John, Viscount Bolingbrooke, Secretary of the State in the Reign of Queen Anne. *London,* 1863. 8°. 732 pp. 7 *Rg.* 6 *Ngr.*

772. **Maillard, L..** Notes sur l'île de la Réunion (Bourbon). *Paris,* 1863. 8°. 570 pp. *Mit 27 Taf.*

773. **Malte-Brun.** — Géographie universelle; entièrement refondue et mise au courant de la science par *Théophile Lavallée.* Tome III et VI. *Paris,* 1863. 8°. 1435 pp. 6 *Rg.* 20 *Ngr.*
S. 1860 Nr. 1847.

774. Mémoires de l'abbé Le Gendre, chanoine de Notre-Dame, Secrétaire de M. de Harlay, archevêque de Paris, abbé de Clairfontaine, publiés d'après un manuscrit authentique, avec des notes historiques, biographiques et autres; par M. *Roux*. *Paris,* 1863. 8°. 424 pp. 2 *Rg.* 10 *Ngr.*

775. Mémoires de M. de La Rochefoucauld, duc de Doudeauville. Vol. IX. Règne de Charles X. Septembre 1824 — Juillet 1830. *Paris,* 1863. 8°. 641 pp.
S. oben Nr. 172. 2 *Rg.* 15 *Ngr.*

776. Memorie per la Storia de' nostri tempi, dal congresso di Parigi nel 1856 ai primi giorni del 1863. *Torino,* 1863. 8°.

777. **Menzel, Wolfg.** Allgemeine Weltgeschichte von Anfang bis jetzt. 2.—21. Lfg. *Stuttgart,* 1863. *Krabbe.* 8°. 1. Bd. p. 97—487. 2. Bd. VII, 424 pp. 3. Bd. VII, 520 pp. 4. Bd. p. 1—240. *Jede Lfg.* $4\frac{1}{2}$ *Ngr.*
S. 1862 Nr. 2322.

778. **Meyer, F. K.** Die noch lebenden keltischen Völkerschaften, Sprachen und Literaturen in ihrer Geschichte und Bedeutung. Vortrag gehalten im wissenschaftlichen Verein am 31. Jan. 1863. *Berlin,* 1863. *Hertz.* 8°. 51 pp. 10 *Ngr.*

779. **Michelet, J..** La Pologne-martyr. Russie. Danube. *Paris,* 1863. 8°. XVI, 365 pp. 1 *Rg.* 5 *Ngr.*

780. **Michelsen, A.. L.. J..** Urkundlicher Beitrag zur Geschichte der Landfrieden in Deutschland. Eine archivalische Mittheilung. *Nürnberg,* 1863. *Liter.-artist. Anst. d. germ. Museums.* 4°. 31 pp. 10 *Ngr.*

781. **Mickiewicz, Ladislas.** La Pologne et ses provinces méridionales, manuscrit d'un Ukrainien, publié avec préface. *Paris,* 1863. 8°. XXIII, 167 pp. 1 *Rg.*

782. Monumenta graphica medii ævi ex archivis et bibliothecis imperii austriaci collecta etc. Fasc. 5. *Wien,* 1863. *Gerold.* Fol. 17 photograph. Bl. u. Die Texte der in den Monumenta graphica medii ævi enthaltenen Schrifttafeln. Hrsg. von *T.. Sickel.* 5. Lfg. 4°. p. 73—90. 16 *Rg.* 20 *Ngr.*
S. 1862 Nr. 850.

783. **Nicolas, J.. B..** Les Quatrains de Rayam. *Paris,* 1863. 8°. 30 pp.

784. **Ozanne, T.. D..** The South as it is; or, Twenty one Years' Experience in the Southern States of America. *London,* 1863. 8°. 310 pp. 3 *Rg.* 6 *Ngr.*

785. **Paez, Ramon.** Wild Scenes in South America; or, Life in the Llanos of Venezuela. Illustrated. *New York,* 1862. 8°. 512 pp. 3 *Rg.* 15 *Ngr.*

786. **Pauthier, G..** Les Iles Ioniennes pendant l'occupation française et le protectorat anglais, d'après des documents authentiques, la plupart inédits, tirés des *papiers* du général de division comte Donzelot, gouverneur général des îles Ioniennes sous le premier empire. Suivie de la correspondance échangée en 1814 entre le gouverneur français, le lieutenant-général James Campbell, et le contre-

amiral Sir John Gore, pour la remise des forteresses et de l'île de Corfou; en français et en anglais. *Paris*, 1863. 8⁰. XII, 155 pp. 1 *Rß*.

787. **Prarond, E.** Histoire de cinq villes et de trois cents villages, hameaux ou fermes. 3e partie. Tome I. Saint-Valery et les cantons voisins. *Abbeville et Paris*, 1863. 8⁰. 477 pp.
S. 1862 Nr. 736.

788. **Prévost-Paradol.** Elisabeth et Henri IV, 1595—1598. 3e édition. *Paris*, 1863. 8⁰. VIII, 304 pp. 1 *Rß*.

789. **Ranieri, A.**. Della storia d'Italia dal V al IX secolo ed altri lavori storici. *Milano e Torino*, 1863. 12⁰. 1 *Rß* 10 *Ngr*.

790. Die Reiter-Regimenter der k. k. österreichischen Armee. Historische Skizzen, chronologisch geordnete Bruchstücke Regimenterweise bearbeitet von einem ehemaligen Cavallerie-Offizier. 3 Bde. *Wien*, 1862—63. *Geitler*. *[Leipzig, R. Hoffmann.]* 8⁰. V, 418 pp. u. 330 pp. u. 341 pp. 4 *Rß* 10 *Ngr*; *einzelne Bde.* 1 *Rß* 20 *Ngr*.
Inhalt: 1. Die Cürassiere und Dragoner. 2. Die Hussaren. 3. Die Uhlanen.

791. **Romanin, Sm.** Storia documentata di Venezia. 10 volumi. *Venezia*, 1855—62. 8⁰. 29 *Rß*.

792. **Rütte, J.. M.. C.. E..** De expeditie naar Montallat, Zuid- en Ooster-afdeevan Borneo. Met een schetskaartje. *Batavia*, 1861. 8⁰. VIII, 64 pp. *Mit Karte.* 16 *Ngr*.

793. **Sanson.** — Sept générations d'exécuteurs, 1688—1849. Mémoires des Sanson, mis en ordre, rédigés et publiés par *H. Sanson*. Tome IV. *Paris*, 1863. 8⁰. 457 pp. 2 *Rß*.
S. oben Nr. 197.

794. **Schober, G.** Erinnerungen an Preussens ostasiatische Expedition in den J. 1859, 1860, 1861 u. 1862, mit besonderer Berücksichtigung Sr. Maj. Segelfregatte ‚Thetis'. Eine Reisebeschreibung in Versen. Mit Zeichnungen von *v. Wittkowski*. *Danzig*, 1863. *Kafemann*. 8⁰. III, 95 pp. 24 *Ngr*.

795. **Sepp, J. Np.** Jerusalem und das heilige Land oder Pilgerbuch nach Palästina, Syrien u. Aegypten. 4. Lfg. *Schaffhausen*, 1863. *Hurter*. 8⁰. 1. Bd. XXXVIII, p. 721—781 u. 2. Bd. p. 1—112. *Mit eingedr. Holzschn. u. 1 Holzschntaf.* 1 *Rß* 15 *Ngr*.
S. 1862 Nr. 2340.

796. **Szabad, Emeric.** Modern War; its Theory and Practice. Illustrated from Celebrated Campaigns and Battles. With Maps and Diagrams. *New York*, 1863. 12⁰. 284 pp. 2 *Rß* 25 *Ngr*.

797. **Texier, C.** Asie mineure, description géographique, historique et archéologique des provinces et des villes de la Chersonèse d'Asie. *Paris*, 1863. 8⁰. 761 pp. *Mit 62 Taf. u. 6 Karten.* 2 *Rß* 20 *Ngr*.

798. **Torrens, Torrens M'Cullach.** Life and Times of Sir James R. G. Graham. Vol. II. *London*, 1863. 8⁰. 686 pp. 6 *Rß* 12 *Ngr*.

799. Urkundenbuch des historischen Vereins für Niedersachsen. Hft. VI. *A. u. d. T.*: Urkundenbuch der Stadt Göttingen bis zum Jahre 1400, hrsg. von *Gst. Schmidt*. *Hannover*, 1863 *Hahn*. 8⁰. VI, 476 pp. *Mit 3 Steintaf.* 2 *Rß*.
S. 1860 Nr. 2098.

800. **Vacquerie, A.** Les Miettes de l'histoire. *Paris*, 1863. 8⁰. 495 pp. 2 *Rß*.

801. **de Viel-Castel, L.** Histoire de la Restauration. Tome VI. *Paris*, 1863. 8⁰. 570 pp. 2 *Rß*.
S. 1862 Nr. 755.

802. **Viollet-le-Duc.** Cités et ruines américaines. Mila, Palenqué, Izamal, Chichen-Itza, Uxmal; recueillies et photographiées par *Désiré Charnay;* avec un texte par *Viollet-le-Duc;* suivi du Voyage et des documents de l'auteur. *Paris*, 1863. 8⁰. IX, 557 pp. *Mit Atlas von Photographien.* 170 *Rß* 20 *Ngr*.

803. **Vivien de Saint-Martin.** L'année géographique, revue annuelle des voyages de terre et de mer ainsi que des explorations, missions, relations et publications diverses relatives aux sciences géographiques et ethnographiques. Ire année. *Paris*, 1863. 8⁰. XI, 436 pp. 1 *Rß* 5 *Ngr*.

804. **Vogt, C.** Nord-Fahrt, entlang der norwegischen Küste, nach dem Nordkap, den Inseln Jan Mayen u. Island, auf dem Schooner Joachim Hinrich unternommen während der Monate Mai bis October 1861 von Georg Berna in Begleitung von C. Vogt, H. Hasselhorst, A. Gressly u. A. Herzen. Mit einem wissenschaftlichen Anhang, 3 Karten, und 50 theils in Farben gedr., theils in Holz geschnittenen Orig.-Zeichnungen von *H. Hasselhorst*. Frankfurt a. M., 1863. Jügel. 8⁰. XV, 429 pp. 5 *Rß*.

VIII. Sprachwissenschaft.

805. **Benfey, Thdr.** A Practical Grammar of the Sanskrit Language, for the Use of Early Students. *Berlin*, 1863. *Asher & Co.* 8⁰. 250 pp. 2 *Rg.* 15 *Ngr*

806. **Bopp, Fr.** Kritische Grammatik der Sanskrita-Sprache in kürzerer Fassung. 3. umgearb. u. verm. Ausg. *Berlin*, 1863. *Nicolai.* 8⁰. 384 pp. 3 *Rg.*

807. **Brinkmeier, Ed.** Glossarium diplomaticum zur Erläuterung schwieriger, einer diplomatischen, historischen, sachlichen oder Worterklärung bedürftiger lateinischer, hoch- und besonders niederdeutscher Wörter und Formeln, welche sich in öffentlichen und Privaturkunden, Capitularien, Gesetzen etc. des gesammten deutschen Mittelalters finden. 2. Bd. 15. Hft. *Gotha*, 1862. *F. A. Perthes.* Fol. p. 693—740. S. 1862 Nr. 2356. 1 *Rg.*

808. **Burnouf, Emile.** Essai sur le Vêda, ou Introduction à la connaissance de l'Inde. *Paris*, 1863. 8⁰. VII, 476 pp.

809. **Fanfani, P.** Vocabolario della pronunzia Toscana. *Firenze*, 1863. 16⁰. V, 746 pp. 2 *Rg.*

810. **Ibn Khaldoun.** Prolégomènes, traduits en français et commentés par *de Slane.* 1re partie. *Paris*, 1863. 8⁰. CXVI, 490 pp. 5 *Rg.*

811. **Renan, E.** Histoire générale et système comparé des langues sémitiques. 1re partie. Histoire générale des langues sémitiques. 3e édition, revue et augmentée. *Paris*, 1863. 8⁰. XVI, 527 pp. 4 *Rg.*

812. **Sadi.** — Gulistān (Rose Garden) of Shaikh Sa'dē of Shiraz. New edition with Vocabulary by *Fr. Johnson. Hertford*, 1863. 4⁰. 6 *Rg.*

813. **Steinthal, H.** Geschichte der Sprachwissenschaft bei den Griechen und Römern mit besonderer Rücksicht auf die Logik. 2. Hälfte. *Berlin*, 1863. *Dümmler.* 8⁰. XXIII, p. 385—712. S. 1862 Nr. 2670. 1 *Rg.* 25 *Ngr*

814. **Summers, Jam.** Handbook of the Chinese Language. Parts I and II. Grammar and Chrestomathy. *London*, 1863. 8⁰. 11 *Rg.* 6 *Ngr*

815. **Wüstenfeld, Fd.** Die von Medina auslaufenden Hauptstrassen. Nach arabischen Schriftstellern beschrieben. (Aus den Abhandl. der k. Gesellsch. d. Wissenschaften.) *Göttingen*, 1862. *Dieterich.* 4⁰. 52 pp. 16 *Ngr*

IX. Alterthumswissenschaft.

816. **Averani, Gius.** Del vitto e delle cene degli antichi; lezioni ora nuovamente stampate. Testo di lingua. *Milano*, 1863. 8⁰. XVI, 169 pp. 16 *Ngr*

817. **Beulé, H.** L'Acropole d'Athènes. *Paris*, 1863. 8⁰. 406 pp. *Mit 5 Taf.* 2 *Rg.* 15 *Ngr*

818. **Böckh, A.** Ueber die vierjährigen Sonnenkreise der Alten, vorzüglich den Eudoxischen. Ein Beitrag zur Geschichte der Zeitrechnung und des Kalenderwesens der Aegypter, Griechen und Römer. *Berlin*, 1863. *G. Reimer.* 8⁰. XXVI, 434 pp. 2 *Rg.*

819. **Chaignet, A. Ed.** De iambico versu; utrum, in graecarum tragoediarum diverbiis, iambicus versus cum modulatione seu ad tibias cantatus sit, an nuda recitatione, sine tibiarum concentu, sit pronunciatus, dissertatio academica. *Paris*, 1863. 8⁰. 51 pp. 20 *Ngr*

820. Corpus inscriptionum latinarum. Consilio et auctoritate academiae litterarum regiae borussicae editum. Vol. I. Inscriptiones latinae antiquissimae ad C. Caesaris mortem. Edidit *Thdr. Mommsen.* Accedunt elogia clarorum virorum edita ab eodem, fasti anni Juliani editi ab eodem, fasti consulares ad a. u. c. 766 editi a *Guil. Henzeno. Berlin*, 1863. *G. Reimer.* Fol. VI, 649 pp. *Mit eingedr. Holzschn. u. 6 Steintaf.* 16 *Rg.*

821. **Curtius, E.** Attische Studien. I. Pnyx und Stadtmauer. Mit 2 Taf. (Aus d. Abhandlungen der k. Gesellschaften der Wissenschaften.) *Göttingen*, 1862. *Dieterich.* 4⁰. III, 90 pp. 24 *Ngr*

822. **Heimreich, Chr.** Quaestiones Propertianae. *Bonn*, 1863. *Cohen & Sohn.* 8⁰. 55 pp. 12 *Ngr*

823. **Isocrate.** — Le Discours d'Isocrate sur lui-même, intitulé: Sur l'antidosis; traduit en français pour la première fois par *A. Cartelier;* revu et publié avec le texte, une introduction et des notes par E. Havet. Paris, 1863. 8⁰. CXXXII, 263 pp. 2 *Rg.* 20 *Ngr*

824. **M'Caul, J.** Britanno-Roman Inscriptions; with Critical Notes. *London,* 1863. 8°. 6 *Rg.*

825. **Ritschl, F.** Priscae latinitatis epigraphicae suppl. II. Inest tab. lith. *Bonn,* 1863. *Marcus.* Fol. 12 pp. 15 *Ngr.*

826. **Thucydide.** Histoire de la guerre du Péloponèse. Traduction nouvelle avec une introduction et des notes, par *E.. A.. Bétant. Paris,* 1868. 8°. VII, 399 pp. 1 *Rg.* 5 *Ngr.*

827. **Wieseler, F.** Commentatio de scala symbolo apud Graecos aliosque populos veteres. *Göttingen,* 1863. *Dieterich.* 4°. 17 pp. 8 *Ngr.*

X. Schöne Literatur und Kunst.

828. Amadas et Ydoine, poëme d'aventures publié pour la première fois et précédé d'une introduction par *C.. Hippeau. Paris,* 1863. 8°. XXIV, 280 pp. 2 *Rg.*

829. L'Art architectural en France depuis François I[er] jusqu'à Louis XIV. Motifs de décoration intérieure et extérieure dessinés sur les modèles exécutés et inédits des principales époques de la renaissance, comprenant: lambris, plafonds, voûtes, cheminées, portes, fenêtres, etc., par *Eug. Rouyer.* Texte par *Alfr. Darcel.* Tome I[er]. *Paris,* 1863. 4°. 118 pp. *Mit 100 Taf.* 26 *Rg.* 20 *Ngr.*

830. Aus Schinkel's Nachlass. Reisetagebücher, Briefe und Aphorismen. Mitgetheilt und mit einem Verzeichniss sämmtlicher Werke Schinkel's versehen von *Alfr. v. Wolzogen.* 3. Bd. *Berlin,* 1863. *Decker.* 8°. XIX, 411 pp. *Mit eingedr. Holzschn., 2 Steintaf., 1 Tab. u. Schinkel's Portr. in Photogr.* 2 *Rg.* 20 *Ngr.*
Schluss. — S. 1862 Nr. 779.

831. **Biltz, K.** Dramatische Studien. 2. u. 3. Heft. *Potsdam,* 1863. *Riegel.* 16°. VIII, 173 pp. 22½ *Ngr.*

832. **Browning, Elizabeth Barrett.** The Greek Christian Poets and the English Poets. *London,* 1863. 12°. 216 pp. 2 *Rg.*

833. **Byr, Rb.** Oesterreichische Garnisonen. Roman aus dem Militairleben. 4 Bde. *Hamburg,* 1863. *Hoffmann & Campe.* 8°. 907 pp. 4 *Rg.*

834. **Canonge, J..** Passim, notes, souvenirs et documents d'art contemporain. *Paris,* 1863. 32°. VII, 328 pp. 20 *Ngr.*

835. Cent cinq rondeaulx d'amour, publiés d'après un manuscrit du commencement du seizième siècle, par *Edwin Tross. Paris,* 1863. 12°. VIII, 109 pp. *Mit 2 Holzschn.* 4 *Rg.*

836. **Clément, René.** Étude sur le théâtre antique au point de vue des décors, des machines et des masques. De la voix chez nos acteurs modernes. *Paris,* 1863. 8°. 23 pp. 7½ *Ngr.*

837. **Crinon, Hct.** Satires picardes. *Péronne,* 1863. 8°. XXXII, 232 pp. 1 *Rg.*

838. **Defer, P..** Catalogue général des ventes publiques de tableaux et estampes depuis 1737 jusqu'à nos jours, contenant: 1° les prix des plus beaux tableaux, dessins, miniatures, estampes, ouvrages à figures et livres sur les arts; 2° des notes biographiques formant un dictionnaire des peintres et des graveurs les plus célèbres de toutes les écoles. 1[re] partie. Estampes. 1[re] livraison. *Paris,* 1863. 8°. p. 1—222.

839. The Deserted House of Haroksworth. 3 vols. *London,* 1863. 8°. 690 pp. 12 *Rg.* 18 *Ngr.*

840. **Drury, Anna H..** Deep Waters: a Novel. 3 vols. *London,* 1863. 8°. 880 pp. 12 *Rg.* 18 *Ngr.*

841. **Dumas, Alx.** Mes mémoires. Séries 1—8. *Paris,* 1863. 8°. *Jeder Bd.* 10 *Ngr.*

841. **Erckmann-Chatrian.** Le Joueur de clarinette. La Taverne du jambon de Mayence. Les Amoureux de Catherine. *Paris,* 1863. 8°. 353 pp. 1 *Rg.*

842. Esortazione allo studio della Divina Commedia, fatta nel 1459 al Duca Borso di Ferrara. *Firenze,* 1863. 8°. 15 *Ngr.*

843. Eveline. By the Author of ‚Forest Keep‘. 3 vols. *London,* 1863. 8°. 970 pp. 12 *Rg.* 18 *Ngr.*

844. **Ewerbeck.** Architectonische Reiseskizzen aus Deutschland, Frankreich und Spanien. 1.—4. Lfg. *Hannover,* 1862. Schmorl & v. Seefeld. Fol. 30 Steintaf. mit *4 Blatt Text.* Jede Lfg. 28 *Ngr.*

845. **Förster, E.** Denkmale deutscher Baukunst, Bildnerei und Malerei von Einführung des Christenthums bis auf die neueste Zeit. 192.—195. Lfg. *Leipzig*, 1863. *T. O. Weigel.* 4°. 16 pp. *Mit 8 Stahlst. Jede Lfg.* 20 *Ngr*; *Prachtausg. in Fol.* 1 *Rg.*
S. 1862 Nr. 3024.

846. **Gerlach, Lp.** Wörlitzer Antiken zum ersten Male veröffentlicht. 1. Hft. *Zerbst*, 1863. *Luppe.* 4°. VI, 15 pp. *Mit 6 Photogr.* 5 *Rg.*
Ist auch mit Text in französischer Sprache zu gleichem Preise erschienen.

847. **Gerstäcker, F.** Aus meinem Tagebuch. Gesammelte Erzählungen. 2 Bde. *Leipzig*, 1863. *Arnold.* 8°. VI, 482 pp. 2 *Rg.*

848. **Ghéerbrant, Alfr.** Essais poétiques. *Paris*, 1863. 12°. 129 pp.

849. **Gibson, C. B.**. Life among Convicts. 2 vols. *London*, 1863. 8°. 610 pp. 8 *Rg.* 12 *Ngr*

850. **Gleich, Fd.** Charakterbilder aus der neueren Geschichte der Tonkunst. 2 Bdchen. *Leipzig*, 1863. *Merseburger.* 8°. VI, 402 pp. 1 *Rg.*

851. **Gonzalès, Em.** L'Hôtesse du connétable, histoire du temps de François Ier. *Paris*, 1863. 16°. 361 pp. 20 *Ngr*

852. **Gutzkow, K.** Dramatische Werke. Vollständige neu umgearbeitete Ausgabe. 12. u. 13. Bdchen. *Leipzig*, 1863. *Brockhaus.* 16°. 192 u. 195 pp. *Jedes Bdchn.* 10 *Ngr*
Inhalt: 12. Antonio Perez. Trauerspiel in 5 Aufzügen. — 13. Ottfried. Schauspiel in 5 Aufzügen. 2. Aufl.
S. 1861 Nr. 2789.

853. **Hannotin, Emile.** La Philosophie ancienne retrouvée, ou Connais-toi toi-même. *Paris*, 1863. 12°. 268 pp. 1 *Rg.*

854. **Hektor, E.**. Geschichte des germanischen Museums von seinem Ursprunge bis zum Jahre 1862. Festschrift zur Feier seines 10jährigen Bestehens. *Nürnberg*, 1863. *Liter.-artist. Anst. d. germ. Museums.* 8°. 58 pp. 7½ *Ngr*

855. **Henry, A.**. Histoire de la poésie, avec des jugements critiques sur les plus célèbres poëtes et des extraits nombreux et étendus de leurs chefs-d'œuvre. Tome V. Poésie chrétienne depuis l'origine jusqu'à la formation des langues modernes. *Paris*, 1863. 8°. 387 pp.
S. 1858 Nr. 3048.

856. **Herbert, Lucian.** Napoleon III. Roman und Geschichte. 2.—4. Bd. *Leipzig*, 1862—63. *Grunow.* 8°. XII, 686 pp. *Jeder Bd.* 1 *Rg.* 10 *Ngr*
S. 1860 Nr. 1292.

857. **Herbert, Lucian.** Napoleon III. und sein Hof in Anekdoten und Charakterzügen. *Leipzig*, 1863. *Grunow.* 8°. VII, 279 pp. 1 *Rg.* 10 *Ngr*

858. **Hoefer, Edm.** Unter der Fremdherrschaft. Eine Geschichte von 1812 und 1813. 1. Lfg. *Stuttgart*, 1863. *Krabbe.* 8°. 1. Bd. p. 1—96. 6 *Ngr*

859. **Holland, W. L.** Die Legende der heiligen Margarete, altfranzösisch und deutsch. *Hannover*, 1863. *Rümpler.* 8°. XVI, 31 pp. 10 *Ngr*

860. **Jeaffreson, J.. C.**. Live it Down: a Story of the Light Lands. 3 vols. *London*, 1863. 8°. 920 pp. 12 *Rg.* 18 *Ngr*

861. **Jerrold, Blanchard.** Up and Down in the World. 3 vols. *London*, 1863. 8°. 910 pp. 12 *Rg.* 18 *Ngr*

862. **Kelb, G.** Correspondance joviale à propos de mariage. *Paris*, 1863. 8°. 356 pp. 20 *Ngr*

863. **de Kéraniou, Ange.** Les Infâmes. I. Frédéric. *Paris*, 1863. 8°. 273 pp. 1 *Rg.*

864. **de Kock, H.**. La Voleuse d'amour. Avec cinq vignettes sur bois, dessinées par *Eugène Forest* et gravées par *Trichon. Paris*, 1863. 8°. 242 pp. 1 *Rg.*

865. **Lefebvre, René.** Paris en Amérique. *Paris*, 1863. 8°. 454 pp. 1 *Rg.* 5 *Ngr*

866. **Lejeune, Thdr.** Guide théorique et pratique de l'amateur de tableaux, études sur les imitateurs et les copistes des maîtres de toutes les écoles dont les œuvres forment la base ordinaire des galeries. Tome Ier. *Paris*, 1863. 8°. XXXI, 447 pp. 5 *Rg.*

867. **Lispings from Low Latitudes:** Being an Illustrated Journal of the Hon. Impulsia Gushington during a Tour to the East. Edited by Lord *Dufferin. London*, 1863. 4°. *Mit 24 Abbildgn.* 8 *Rg.* 12 *Ngr*

868. **Lobedanz, Edm.** König Nal und sein Weib. Indische Sage. Deutsch metrisch bearbeitet. *Leipzig*, 1863. *Brockhaus.* 16°. IX, 160 pp. 24 *Ngr*

869. **Lotz, W.** Statistik der deutschen Kunst des Mittelalters und des 16. Jahrh. Mit specieller Angabe der Literatur. *A. u. d. T.:* Kunst-Topographie Deutschlands. *Ein Haus- und* Reise-Handbuch für Künstler, Gelehrte und Freunde unserer alten *Kunst. 7. u. 8. Lfg. Cassel*, 1863. *Fischer.* 8°. 2. Bd. Süddeutschland. p. 129—384.
S. 1862 Nr. 3042. Subscr.-Pr. jede Lfg. 20 *Ngr*

870. **Marmier, X.** En Alsace. L'Avare et son trésor. *Paris*, 1863. 8°. 454 pp. 1 *Rf.* 5 *Ngr.*

871. **Mascheroni, Lorenzo.** Poesie raccolte da' suoi manoscritti per *Aloisio Fantoni*. *Firenze*, 1863. 12°. XI, 422 pp. 1 *Rf.* 10 *Ngr.*

872. **Mézières, A..** Prédécesseurs et contemporains de Shakspeare. *Paris*, 1863. 8°. XV, 403 pp.

873. **de Mirecourt, Eug.** Le Petit-fils de Pigault-Lebrun, réponse au Fils de Giboyer. *Paris*, 1863. 12°. 355 pp. 1 *Rf.*

874. **Monnier, Marc.** La Camorra, mystères de Naples. *Paris*, 1862. 8°. 274 pp. 20 *Ngr.*

875. **Nerucci, Gherardo.** Tavole sinottiche dell' Arte Oratoria. *Pistoia*, 1863. 8°. 1 *Rf.*

876. **Nodier, C.** Contes de la veillée. *Paris*, 1863. 8°. 363 pp. 1 *Rf.* 5 *Ngr.*

877. **Oetinger, Ed. Maria.** Die nordische Semiramis oder Katharina II. und ihre Zeit. Historischer Roman. 1. Abth. Die nordische Semiramis. 3 Bde. *Berlin*, 1863. *Janke*. 8°. 732 pp. 4 *Rf.* 15 *Ngr.*

878. **Pelletan, Eug.** La Nouvelle Babylone. 3e édition. *Paris*, 1863. 8°. 392 pp. 25 *Ngr.*

879. **Raabe, W.** (Jak. Corvinus). Die Leute aus dem Walde, ihre Sterne, Wege und Schicksale. Ein Roman. 3 Thle. *Braunschweig*, 1863. *Westermann*. 8°. 884 pp. 5 *Rf.*

880. **Raymond, Emmeline.** Lettres d'une marraine à sa filleule; suivies des conseils d'un vieux jardinier. *Paris*, 1863. 8°. V, 440 pp. 1 *Rf.*

881. **Ricollot.** Histoire des arts du dessin, depuis l'époque romaine jusqu'à la fin du seizième siècle; accompagnée d'un atlas composé de 58 planches. Tome Ier. *Amiens et Paris*, 1863. 8°. XVII, 572 pp. 5 *Rf.*

882. **Redding, Cyrus.** Memoirs of Remarkable Misers. 2 vols. *London*, 1863. 8°. 650 pp. 8 *Rf.* 12 *Ngr.*

883. Romancero español comtemporáneo, escrito por nuestros primeros poetas. Dedicado á S. A. R. el Sermo. Sr. Principe de Asturias, y publicado bajo la direccion de *José Maria Gutierrez de Alba*. Entrega 1a. *Madrid*, 1863. 4°. p. 1—8. 5 *Ngr.*

884. **Rousseau, J.** Les Coups d'épée dans l'eau. *Paris*, 1863. 8°. 328 pp. 1 *Rf.*

885. **Sainte-Beuve, C.. A..** Nouveaux lundis. Tome Ier. *Paris*, 1863. 8°. 441 pp. 1 *Rf.*

886. [**Sewell, Miss.**] A Glimpse of the World. By Author of ‚Amy Herbert'. *London*, 1863. 12°. 540 pp. 3 *Rf.*

887. **Souvestre, Emile.** Le Roi du monde; histoire de l'argent et de son influence. 1re et 2e séries. *Paris*, 1863. 8°. 680 pp. *Jeder Bd.* 10 *Ngr.*

888. **v. Suckow, E.. M..** (Emma Niendorf.) Befreite Herzen. Novellen. *Berlin*, 1863. *Grothe*. 8°. VII, 324 pp. 1 *Rf.* 10 *Ngr.*

889. **Tourguénef, Ivan.** Nouvelles scènes de la vie russe. Eléna. Un premier amour. Traduction de *H.. Delaveau*; dessins de *A.. Schenk*. *Paris*, 1863. 8°. 432 pp. 1 *Rf.* 5 *Ngr.*

890. **Valrey, Mx.** Les Victimes du mariage. *Paris*, 1863. 8°. 324 pp. 1 *Rf.*

891. **Veuillot, L.** Le Fond de Giboyer, dialogue avec prologue et pièces justificatives. *Paris*, 1863. 8°. 273 pp. 1 *Rf.*

892. **Vissac,** abbé. De la poésie latine en France au siècle de Louis XIV. *Paris*, 1863. 8°. VIII, 311 pp. 1 *Rf.* 10 *Ngr.*

893. **Wraxall, Lascelles.** Remarkable Adventures and Unrevealed Mysteries. 2 vols. *London*, 1863. 8°. 680 pp. 8 *Rf.* 12 *Ngr.*

894. Wood Engravings: Specimens of Early Wood Engravings; being Impressions of Woodcuts in the Possession of the Publisher (Dodd). *Newcastle-upon-Tyne*, 1863. 4°. 8 *Rf.* 12 *Ngr.*

XI. Handel. — Industrie. — Ökonomie.

895. **d'Auriac, F..** De la production du froid. Applications industrielles. Appareils Carré. *Paris*, 1863. 8°. III, 140 pp.

896. **Benoit, P.. M.. N..** Guide du meunier et du constructeur de moulins. 2 vol. *Paris*, 1863. 8°. VIII, 892 pp. *Mit 22 Taf.* 5 *Rf.* 10 *Ngr.*

897. **Bouchard, L.** Traité des constructions rurales et de leur disposition ou des *maisons d'habitation* à l'usage des cultivateurs; des logements pour les animaux

domestiques, écuries, étables, etc., suivi de détails sur les modes d'exécution, et terminé par une bibliographie spéciale. 1re partie. *Paris*, 1863. 8°. 228 pp. *Mit 86 Taf.*

898. **Campin, Fr.** The Engineer's Pocket Remembrancer: an Epitome of Data, Rules and Formulae, applicable to Civil, Mechanical, Marine, Hydraulic, Lighthouse, Telegraphic, Railway and Gas Engineering, etc. *London*, 1863. 12°. 200 pp. 2 Thlr. 6 Ngr.

899. **Davillier, J. C.** Histoire des faïences et porcelaines de Moustiers, Marseille et autres fabriques méridionales. *Paris*, 1863. 8°. 144 pp. 1 Thlr. 10 Ngr.

900. Encyclopédie pratique de l'agriculteur, publiée par Firmin Didot frères, fils & Cie, sous la direction de *L. Moll* et *Eug. Gayot*. Tome VIII. *Paris*, 1863. 8°. 464 pp. *Mit in den Text gedr. Abbildgn.* 2 Thlr. 10 Ngr.
S. 1862 Nr. 263.

901. **de Falloux**, comte. Dix ans d'agriculture. *Paris*, 1863. 8°. 47 pp. 10 Ngr.

902. **Favé.** Études sur le passé et l'avenir de l'artillerie. Ouvrage continué à l'aide de notes de l'empereur. Tome IV. Histoire des progrès de l'artillerie. Livre II. *Paris*, 1863. 4°. LXXXIV, 264 pp. *Mit 43 Taf.* 10 Thlr.
S. 1862 Nr. 515.

903. **Girdlestone, W. H.** Mechanics and Hydrostatics; with an Appendix containing Solutions of Questions set in the Senate House in the Years 1858, 1859, 1860, 1861 and 1862. *London*, 1863. 8°. 64 pp. 2 Thlr. 6 Ngr.

904. **Günther, G.** Tachymeter, Tachymetrie, Tachygraphie. (Schnellmesser, Schnellmessung, Schnellzeichnung.) Besonders wichtig, bequem und praktisch für Architekten, Ingenieure, Mechaniker etc. Nebst kurzem Anhang behufs kritischer Beleuchtung des Verhältnisses der Maass- u. Zahlen-Systeme zu einander und hierauf basirter Vorschläge. Mit 7 lith. Taf. u. mehreren Maass-Reductions-Tab. *Linz*, 1862. *[Wien, Gerold.]* 8°. 38 pp. 20 Ngr.

905. **Guy de Carnacé.** Études d'économie rurale. *Paris*, 1863. 8°. 307 pp. 1 Thlr.

906. **Haraszthy, A.** Grape Culture: Wines and Winemaking; with Notes upon Agriculture and Horticulture. With numerous Illustrations. *New York*, 1862. 8°. 420 pp. 8 Thlr. 10 Ngr.

907. **Heussi, Jak.** Leichtfassliche Anleitung zum Feldmessen und Nivelliren mit den leichtfasslichsten Hülfsmitteln. Für Forst- und Landwirthe, Bautechniker, forst- und landwirthschaftliche Anstalten etc. Mit 52 Fig. in Holzschn. *Leipzig*, 1863. *Brockhaus.* 8°. X, 126 pp. 15 Ngr.

908. **Kopp, E.** Examen des matières colorantes artificielles dérivées du Goudron de houille. IIe partie. Matières colorantes dérivées du phénoe et de la naphtaline. *Paris*, 1863. 4°. 68 pp. 1 Thlr.

909. Lehrbuch der Weberei zum Gebrauche in Webeschulen und zum Selbstunterricht. Von *Beyssell* und *W. Feldges.* Mit 1 Atlas von 41 Taf. *Berlin*, 1863. *F. Schneider.* 8°. XI, 215 pp. 6 Thlr.

910. **Mangon, Hervée.** Expériences sur l'emploi des eaux dans les irrigations sous différents climats. *Paris*, 1863. 8°. 136 pp. *Mit 1 Taf.*

911. **Marmay, P.** Guide pratique de la meunerie et de la boulangerie accompagné d'un atlas de 9 planches gravées. *Paris*, 1863. 8°. VII, 144 pp. *Mit 9 Taf.* 2 Thlr. 20 Ngr.

912. **Murray, Andr.** Ship-Building in Iron and Wood; and Steam-Ships by *Rb. Murray.* 2d edition. *London*, 1863. 4°. 5 Thlr. 18 Ngr.

913. **Püschel, Alfr.** Taschenbuch für Forstwirthe und Holzhändler. Ein populäres Handbuch der Holz- und Baummessung und Schätzung. Nebst Geschäftskalender und Baumhöhenmesser. Mit 62 Fig. in Holzschn. *Leipzig*, 1863. *Brockhaus.* 8°. XII, 234 pp. *Mit 2 Steintaf.* 1 Thlr. 10 Ngr.
Ist auch zu gleichem Preise in einer Ausgabe für Oesterreich erschienen.

914. **Ratier**, fils. Manuel du négociant en spiritueux. *Paris*, 1863. 8°. 191 pp. *Mit 5 Tabellen, 3 Tafeln u. 1 Karte.* 5 Thlr.

915. **Twisden, J. F.** Elementary Introduction to Practical Mechanics. Illustrated by numerous examples. Being the 2d edition of Elementary Examples in Practical Mechanics. *London*, 1863. 8°. 320 pp. 4 Thlr. 6 Ngr.

Verantwortlicher Redacteur Dr. Eduard Brockhaus. — Druck und Verlag von F. A. Brockhaus in Leipzig.

Allgemeine Bibliographie.

Monatliches Verzeichniss

der

wichtigern neuen Erscheinungen der deutschen und ausländischen Literatur.

Herausgegeben von **F. A. Brockhaus** in Leipzig.

1863.] April. — Mai. [Nr. 4. 5.

Dieses Verzeichniss erscheint regelmässig monatlich und ist, gleich den darin angezeigten Büchern, direct von F. A. Brockhaus in Leipzig sowie durch alle Buchhandlungen zu beziehen.

I. Encyklopädie und Literaturwissenschaft.

916. Abhandlungen der philosophisch-philologischen Classe der k. bayerischen Akademie der Wissenschaften. IX. Bd. 3. Abth. In der Reihe der Denkschriften der XXXVI. Bd. *München,* 1863. *Franz.* 4°. VII pp. u. p. 547—970. *Mit 2 Taf. u. 23 pp. chin. Lettern.* 4 *Rℓ.*

(p. 547—730.) Fr. Streber. Ueber die sogenannten Regenbogenschüsselchen. II. Abth. Beschreibung der sogenannten Regenbogenschüsselchen und Erklärungsversuch ihrer Typen. Mit 2 Taf. — (— 970.) J. H. Plath. Die Religion und der Cultus der alten Chinesen. Mit 23 pp. chin. Text.
S. 1861 Nr. 2836.

917. **v. Berg, E.** Repertorium der Literatur über die Mineralogie, Geologie, Palaeontologie, Berg- und Hüttenkunde Russlands bis zum Schlusse des 18. Jahrh. *St. Petersburg,* 1862. *Röttger.* 8°. XX, 228 pp. 1 *Rℓ.* 10 *Ngr.*

918. **Béziers, A.** Les lectures de Mme de Sévigné et ses jugements littéraires. *Le Havre,* 1863. 8°. 380 pp.

919. **Boissonade, J. F.** Critique littéraire sous le premier empire; publiée par *F. Colincamp,* précédée d'une notice historique sur M. Boissonade par *Naudet.* 2 vol. *Paris,* 1863. 8°. CIII, 1153 pp. 5 *Rℓ.* 10 *Ngr.*

920. **Brandstaeter, F. A.** Ueber Schiller's Lyrik im Verhältnisse zu ihrer musikalischen Behandlung [allgemeine Betrachtung und specielle Aufzählung]. *Berlin,* 1863. *Dümmler's Verl.* 4°. 39 pp. 12 *Ngr.*

921. **Freude, C. G. A.** Wegweiser älterer und neuerer gemeinnütziger Schriften aus verschiedenen Wissenschaften, nebst Versuch, den Geist und Inhalt derselben darzustellen. V. Bd. 2. Abth. *Ebersbach,* 1863. (*Bautzen, Köhler.*) 8°. 1 *Rℓ.* 8 *Ngr.*

Inhalt: I. Abth. Haus- und Landwirthschaft, Fabrik und Gewerbe, Staats- u. Rechtskunde, Medicin. X, 200 pp. 20 *Ngr.* — II. Abth. Geschichte, Biographie, Geographie, Länder- und Völkerkunde, Reisen, Naturkunde, Chemie, Classiker, Romane, Gedichte, Schauspiele, Freimaurerei, Militärwissenschaften, Musik und Literatur. 186 pp. 18 *Ngr.*

922. **Graesse, J. G. Thdr.** Trésor de livres rares et précieux ou nouveau dictionnaire bibliographique. Livr. 23. *Dresden,* 1863. *Kuntze.* 4°. Tom. IV. p. 489—592. 2 *Rℓ.*
S. oben Nr. 612.

923. **Joly, A.** Marie de France et les fables au moyen âge. *Paris,* 1863. 8°. 65 pp. 20 *Ngr.*

924. **Kramm, Ch.** De levens en werken der Hollandsche en Vlaamsche kunstschilders, beeldhouwers, graveurs en bouwmeesters, van den vroegsten tot op onzen tijd. 6e deel, 1e—3e afl. (Sil—Wel.) *Amsterdam,* 1863. 8°. p. 1521—1840.
S. 1861 Nr. 2851. *Jede Lfg.* 26 *Ngr.*

925. **Kurz, H.** Ueber Walthers von der Vogelweide Herkunft und Heimath. *Aarau,* 1863. *Sauerländer's Verl.* 4°. 24 pp. 8 *Ngr.*

926. **Mémoires** de l'Académie impériale des sciences, arts et belles-lettres de *Caen. Caen, 1863.* 8°. 556 pp.

927. Mémoires lus à la Sorbonne dans les séances extraordinaires du comité impérial des travaux historiques et des Sociétés savantes, tenues les 21, 22 et 23 novembre 1861. Histoire, philologie et sciences morales. Archéologie. 2 vol. *Paris*, 1863. 8°. VI, 747 pp. *Mit 8 Taf.* 6 Thlr. 20 Ngr.

928. Memorie dell' Accademia delle scienze dell' Istituto di Bologna. Serie II. Tomo I. Fasc. 1—4. *Bologna*, 1862. 4°. p. 1—492. 11 Thlr. 15 Ngr.

(p. 3—52.) DOMENICO CHELINI. Della legge onde un Ellissoide eterogeneo propaga la sua attrazione da punto a punto. — (— 126.) ALF. CORRADI. Come oggi le affezioni scrofolotubercolari siansi fatte più comuni. Considerazioni storiche e mediche. — (— 152.) ANT. ALESSANDRINI. Descrizione dei preparati più interessanti d'anatomia patologica, esistenti nel Gabinetto d'Anatomia comparata della R. Università di Bologna. Mit 4 Taf. — (— 170.) GIULIO CASONI. Sullo irraggiamento solare. — (— 202.) L. CALORI. Di alcuni particolari intorno le parti genitali muliebri. Mit 3 Taf. — (— 214.) L. CALORI. Dei vasi capillari sanguiferi della porzione decidua del tralcio ombelicale nel Feto dei mammiferi domestici, e delle loro anastomosi coi capillari della porzione permanente nei Feti, soprattutto Cavallini e Vaccini. Mit 2 Taf. — (— 232.) ANT. BERTOLONI. Miscellanea botanica XXIII. Mit 6 Taf. — (— 246.) C. SOVERINI. Di una straordinaria dilatazione delle vie Biliari, per esterna compressione del condotto Coledoco. Mit 2 Taf. — (— 318.) GI. CAPELLINI. Studi stratigrafici e paleontologici sull' Infralias nelle montagne del Golfo della Spezia. Mit 2 Taf. — (— 359.) ALF. CORRADI. In che modo le Diateri o disposizioni morbose ne' popoli si mutino, e come entrino nella formazione de' sistemi medici. — (— 430.) DM. CHELINI. Dei moti geometrici e loro leggi nello spostamento di una figura di forma invariabile. Mit 1 Taf. — (— 450.) MARCO PAOLINI. Nuove ricerche sull' Ittiosi. Mit 1 Taf. — (— 468.) GI. BRUGNOLI. Sopra un ferimento di cuore con lesione d'ambro i ventricoli, andato e guarigione. Mit 2 Taf. — (— 478.) G. GIUS. BIANCONI. Specimina zoologica mosambicana. Fasc. XIII. Mit 2 Taf. — (— 492.) LOR. DELLA CASA. Sul' equivalente meccanico del calore. Mit 1 Taf.

S. 1862 Nr. 284.

929. Monatsbericht der Königl. Preussischen Akademie der Wissenschaften zu Berlin. März 1863. *Berlin*, 1863. *Dümmler*. 8°. p. 89—164.

(p. 89—95.) R.. WEBER. Ueber Verbindungen einiger Chlormetalle mit salpetriger und mit chlorsalpetriger Säure, sowie über ein Selanigsäurehydrat, mitgetheilt von Magnus. — (— 114.) DOVE. Ueber den Einfluss der Alpen auf das Klima ihrer Umgebung. — (— 134.) QUINCKE. Ueber die optischen Eigenschaften der Metalle, mitgetheilt von Magnus. — (— 135.) PETERS. Charakteristik einer neuen Gattung drosselartiger Singvögel, Cichladusa, aus Mossambique. — (— 149.) PETERS. Ueber einige neue Arten der Saurier-Gattung Anolis. — (— 159.) MAGNUS. Ueber die Diathermansie trockner und feuchter Luft. — (— 163.) MOMMSEN. Bericht über die für das Corpus inscriptionum Latinarum ausgeführten Arbeiten.

S. oben Nr. 624.

930. Палеографическіе Снимки съ греческихъ и славянскихъ рукописей Московской синодальной Библіотеки VI—XVII вѣка. Издалъ Савва. Москва, 1863. 4°. 46, МЗ, VII pp. 10 Thlr.

Paläographische Copien der griechischen und slavischen Manuscripte in der Moskauer Synod-Bibliothek, VI—XVII Jahrhundert. Hrsg. von SAWWA. Moskau.

931. Paleografia castellana ó sea coleccion de documentos auténticos para comprender con perfeccion todas las formas de letras manuscritas que se usaron en los siglos XII XIII XIV XV y XVI alfabetos mayúsculos y minúsculos, cifras, signos, abreviaturas, tabla numérica y un vocabulario del castellano antiguo con la traduccion correspondiente en las páginas inmediatas, por *Venancio Colomera y Rodriguez* Editores propietarios, el autor y *Ramon Liberto Cruz*. Entrega 1. *Valladolid*, 1862. 20 Ngr.

932. **Peyrat, A.**. Études historiques et réligieuses. *Paris*, 1863. 8°. VIII, 346 pp. 1 Thlr.

933. **v. Pillersdorff**, Freiherr. Handschriftlicher Nachlass. Mit Pillersdorff's Porträt. *Wien*, 1863. *Braumüller*. 8°. VII, 462 pp. 2 Thlr. 20 Ngr.

934. **de Pontmartin, Armand**. Nouvelles semaines littéraires. *Paris*, 1863. 8°. 351 pp. 1 Thlr.

935. **Porthan, H. Gbr.** Opera selecta. — H. G. Porthans Skrifter i urval utgifna af Finska Litteratur-Sällskapet. Partes I. II. M. Pauli Junsten Chronicon episcoporum finlandensium, annotationibus et apparatu monumentorum illustratum. *Helsingfors*, 1859—1862. 8°. 780 pp. 5 Thlr.

936. **Reumont, Alfr.** Bibliografia dei lavori pubblicati in Germania sulla storia d'Italia. *Berlin*, 1863. *Decker*. 8°. XI, 468 pp. 2 Thlr. 20 Ngr.

937. **Oesterreichische Revue.** Jahrgang 1863. *Wien*, 1863. *Gerold*. *Preis pro Jahrg. von 6 Bdn.* 13 Thlr. 10 Ngr.

938. **Rosseeuw Saint-Hilaire, E.**. Études religieuses et littéraires. *Paris*, 1863. 8°. XII, 335 pp. 1 Thlr.

939. Sitzungsberichte der kaiserl. Akademie der Wissenschaften. Mathematisch-naturwissenschaftliche Classe. XLVII. Bd. 2. Abth. 1. u. 2. Hft. Jahrg. 1863. Jänner u. Februar. *Wien*, 1863. *Gerold*. 8°. p. 1—142. *Preis des Jahrg.* 16 Thlr.

(p. 6—25.) RDF. SPÄNGLER. Ueber rothen Schnee. — (— 32.) O. v. LITTROW. Ueber eine neue Einrichtung des Spectralapparates. Mit 1 Taf. — (— 48.) E. MACH. Ueber die Gesetze des Mitschwingens. Mit 4 Taf. — (— 52.) K. FRIESACH. Ueber die Reduction der grössten Sonnenhöhe auf

den Meridian bei veränderlichem Beobachtungsorte. — (— 56.) E. Mach. Ueber eine neue Einrichtung des Pulswellenzeichners. — (59—76.) L. v. Karolyi. Die Verbrennungsproducte der Schiesswolle und des Schiesspulvers, erzeugt unter Umständen, welche analog jenen der Praxis sind. Mit 1 Taf. — (79—80.) Adf. Fick. Fernere Ergebnisse einer Untersuchung über elektrische Nervenreizung. — (— 97.) M.. J.. Stefan. Bemerkungen zur Theorie der Gase. — (101—105.) A.. Kauer. Analyse der Lippiker Thermen in Slavonien. — (— 114.) L. Mauthner. Zur Lehre vom entommatischen Sehen. — (— 119.) Fr.. Rochleder. Notiz über eine Reihe homologer Farbstoffe. — (122—136.) Thdr. Wertheim. Beiträge zur Kenntniss des Piperidins. — (— 142.) Caterina Scarpellini. Colpo d'occhio sopra i Terremoti avvenuti in Roma negli Anni 1858, 1859, 1860, 1861, 1862, relativamente alla influenza della luna.
S. oben Nr. 630.

940. Sitzungsberichte der kaiserl. Akademie der Wissenschaften. Philosophisch-historische Classe. XL. Bd. 4. u. 5. Heft. Jahrg. 1862. November u. December. XLI. Bd. 1. Heft. Jahrg. 1863. Jänner. *Wien*, 1863. *Gerold*. 8°. p. 445—724. p. 1—141. *Mit 1 Taf.* 1 Rthlr. 27 Ngr.
(p. 447—549.) Ficker. Die Reichshofbeamten der Staufischen Periode. — (— 593.) v. Schlechta. Walachei, Moldau, Bessarabien, die Krim, Taman und Asow (in der Mitte des vorigen Jahrhunderts). Ein topographisch-ethnographischer Beitrag zur Kenntniss der damaligen Türkei. — (— 634.) Biermann. Zur Geschichte der Herzogthümer Zator und Auschwitz. — (— 644.) F. Müller. Zendstudien. I. — (— 696.) Pfizmaier. Die Geschichte des Hauses Thai-kung. — (— 716.) Jos. v. Arneth. Archäologische Analekten. Mit 1 Taf.
(p. 3—14.) Fr. Müller. Beiträge zur Lautlehre der armenischen Sprache. Fortsetzung. — (— 89.) Jos. Bergmann. Pflege der Numismatik in Oesterreich durch Private, vornehmlich in Wien, bis zum Jahre 1862. — (— 141.) A. Pfizmaier. Die Geschichte des Hauses Tscheu-kung.
S. oben Nr. 327.

941. Register zu den Bänden 31—40 der philosophisch-historischen Classe. Sitzungsberichte der kaiserl. Akademie der Wissenschaften. IV. *Wien*, 1863. *Gerold*. 8°. 79 pp. 12 Ngr.

942. Sitzungsberichte der königl. bayerischen Akademie der Wissenschaften zu München. Jahrg. 1862. II. Bd. 3. u. 4. Heft u. Jahrg. 1863. I. Bd. 1. u. 2. Heft. *München*, 1863. *Franz*. 8°. VII, p. 161—343 u. p. 1—204. 8°. *Mit 1 Taf. u. 8 pp. tibetanischer Text.* *Jedes Heft* 16 Ngr.
(162—163.) Pettenkofer. Ueber die Bestimmung des bei der Respiration ausgeschiedenen Wasserstoff- und Gruben-Gases. — (— 166.) Feier des Allerhöchsten Geburtsfestes Sr. Majestät des Königs Maximilian II. — (201—248.) Plath. Ueber die häuslichen Verhältnisse der alten Chinesen. — (— 279.) Jolly. Ueber Bathometer und graphische Thermometer. Mit 2 Holzschn. — (— 312.) Nägeli. Ueber die Reaction von Jod auf Stärkehörner und Zellmembranen. — (— 317.) Schönbein. 1) Ueber die Bildung des salpetrichtsauren Ammoniaks aus Wasser und Luft. Nachtrag. — (— 320.) 2) Ueber das oxidirende Vermögen der Nitrite. — (— 333.) 3) Ueber das Vorkommen salpetricht- und salpetersaurer Salze in der Pflanzenwelt. — (— 334.) Kunstmann. Ueber den Grafen Rapoto (Rasso) von Andechs, gestorben 954. — (— 335.) Giesebrecht. Ueber die Kaiserkrönung Karls des Grossen und ihre Folgen. — (— 335.) v. Hefner-Alteneck. Ueber den sogenannten „goldenen Hut" im Antiquarium zu München und den „goldenen Köcher" im Louvre zu Paris. — (1—18.) Prantl. Ueber die am Ende des 15. Jahrhunderts bestehende Parteispaltung der philosophischen Facultät zu Ingolstadt. — (— 46.) Haneberg. Anzeige neuerer Arbeiten über punische Alterthümer. Mit 1 Taf. — (— 51.) Steinheil. Ueber Verbesserungen in der Construction der Spectral-Apparate. — (— 65.) v. Kobell. a) Ueber ein Gemsbart-Elektroscop und über Mineral-Elektricität. — (— 66.) b) Ueber Asterismus. Stauroskopische Bemerkungen. — (— 68.) Hm. v. Schlagintweit. Ueber die Temperaturverhältnisse des Jahres und der Monate in Indien. — (— 72.) Voit. Ueber den Stickstoff-Kreislauf im thierischen Organismus. — (81—99.) Emil Schlagintweit. Ueber das Mahâyâna Sutrâ Digpa thamchad shagpar terchoi (Ein buddhistisches Beichtgebet.) Aus dem Tibetanischen übersetzt und erläutert. Mit einer Textes-Beilage aus der Wiener Staatsdruckerei. — (— 152.) Ch. Schlagintweit. Ueber das argumentum calculandi des Victorius und dessen Commentar. — (— 161.) Pettenkofer. Ueber die Bestimmung des luftförmigen Wassers im Respirations-Apparate. — (— 199.) Nägeli. Ueber die Reaction von Jod auf Stärkekörner und Zellmembranen.
S. oben Nr. 26.

943. **Vattier, G..** Galerie des académiciens, portraits littéraires et artistiques. Ire série. *Paris*, 1863. 8°. 181 pp. 20 Ngr.

II. Theologie und Philosophie.

944. **Andrews, S.. J..** The Life of our Lord in its Historial, Chronological, and Geographical Relations. *London*, 1863. 8°. 550 pp. 2 Rthlr. 18 Ngr.

945. **Arnaud, E..** Commentaire sur le Nouveau Testament, renfermant une analyse explicative du texte, des notes historiques et exégétiques particulières, de brèves introductions à chaque livre, et une version française faite sur l'original. Epîtres de saint Paul. T. III. *Paris*, 1863. 12°. 607 pp. *Preis der 3 Bde.* 5 Rthlr. 10 Ngr.
S. oben Nr. 332.

946. **Baggesen's, Jens,** philosophischer Nachlass. Hrsg. von *C. A. R. Baggesen.* 2. Bd. *Zürich*, 1863. *Schulthess.* 8°. VIII, 401 pp. 1 Rthlr. 18 Ngr.
Schluss. — S. 1858 Nr. 2293.

947. **Bibliotheca theologica.** Verzeichniss der auf dem Gebiete der evangelischen *Theologie* nebst den für dieselbe wichtigen während der Jahre 1830—1862 in

Deutschland erschienenen Schriften. Von *E. Amandus Zuchold.* 2. Lfg. *Göttingen,* 1863. *Vandenhoeck & Ruprecht.* 8°. p. 321—640. 1 *Rℓ.* 10 *Ngr.*
S. 1862 Nr. 2157.

948. **Bizouart, Jos.** Des rapports de l'homme avec le démon, essai historique et philosophique. T. I. *Paris,* 1863. 8°. XXIV, 580 pp. 1 *Rℓ.* 5 *Ngr.*

949. **Brown, G.. J..** Lectures on the Gospel according to St. John: forming a continuous Commentary. 2 vols. *Oxford,* 1863. 8°. 1021 pp. 9 *Rℓ.* 18 *Ngr.*

950. **Chantepie de la Saussaye, D..** De godsdienstige bewegingen van dezen tijd in haren oorsprong geschetst. Vier Voorlezingen. *Rotterdam,* 1863. 8°. XVI, 207 pp. 1 *Rℓ.* 18 *Ngr.*

951. **Collin de Plancy, J..** Légendes de l'autre monde, pour servir à l'histoire du paradis, du purgatoire et de l'enfer, avec quelques esquisses de personnages peu soucieux de leur âme. *Paris,* 1863. 8°. 400 pp. *Mit 1 Abbild.* 1 *Rℓ.* 20 *Ngr.*

952. **Du Fay, Mme.** Le Prophète du XIXe siècle, ou Vie des saints des derniers jours (Mormons); précédé d'un aperçu sur d'autres socialistes unitaires et sur le génie de la poésie anglaise. *Paris,* 1863. 8°. 216 pp. 1 *Rℓ.*

953. **d'Eichthal, Gst.** Les Evangiles. Ire partie. Examen critique et comparatif des trois premiers évangiles. Tomes I et II. *Paris,* 1863. 8°. LXXXII, 859 pp. 4 *Rℓ.*

954. **English, W.. W..** Man Considered in Respect of Freedom, Dependence, and a State of Probation. *London,* 1863. 8°. 24 *Ngr.*

955. **Gall, Jam.** An Interpreting Concordance of the New Testament, showing the Greek original of every word; with a Glossary explaining all the Greek Words of the New Testament and giving their varied renderings in the Authorised Version. *Edinburgh,* 1863. 8°. 360 pp. 3 *Rℓ.*

956. **Goguel, G..** Le Réformateur de la France et de Genève, Jean Calvin, sa famille, son caractère, sa conversion, sa mission, ses travaux, son influence, etc.; appréciation, d'après ses ouvrages, des meilleurs documents et d'importantes publications. *Toulouse,* 1863. 12°. 391 pp. *Mit Portrait.* 15 *Ngr.*

957. **Grimm, Jos.** Die Einheit des Lukas-Evangeliums. Ein Beitrag zur Evangelien-Harmonie und biblischen Einleitung. *Regensburg,* 1863. *Manz.* 8°. 204 pp. 27 *Ngr.*

958. **Hansen, Ch.** Wesen und Bedeutung des Grundtvigianismus in der dänischen Kirche. Nach seinem Tode herausg. von *K. Wieseler. Kiel,* 1863. *Schröder & Comp.* 8°. VII, 124 pp. 20 *Ngr.*

959. **Hitzig, Fd.** Die Psalmen. Uebersetzt und ausgelegt. 1. Bd. *Leipzig,* 1863. *C. F. Winter.* 8°. XXXI, 312 pp. 2 *Rℓ.*

960. **v. Hofmann, J. Ch. K.** Die heilige Schrift neuen Testaments zusammenhängend untersucht. II. Thl. 1. Abth. *Nördlingen,* 1863. *Beck.* 8°. IX, 242 pp.
S. 1862 Nr. 1181. 1 *Rℓ.* 10 *Ngr.*

961. **Horowitz, S..** Das hohe Lied. Das älteste dramatische Gedicht aus dem Morgenlande, nach einer neuen Eintheilung des Textes metrisch übersetzt und mit erklärenden Anmerkungen versehen. *Wien,* 1863. *Gerold.* 16°. XIX, 48 pp. 12 *Ngr.*

962. **Jansen, Alb.** Die Idee des Fortschrittes in der Universalgeschichte. Eine philosophisch-historische Studie. *Brandenburg,* 1863. *Wiesike.* 8°. X, 219 pp. 20 *Ngr.*

963. **Jones, Willorghby.** Christianity and Common Sense. *London,* 1863. 8°. 250 pp. 2 *Rℓ.* 12 *Ngr.*

964. **v. Kittlitz, F. H.** Psychologische Grundlage für eine neue Philosophie der Kunst. *Berlin,* 1863. *Springer.* 8°. III, 163 pp. 25 *Ngr.*

965. **Klein, Jo.** De Jansenismi origine, doctrina, historia. Pars I. *Neisse,* 1863. *Graveur.* 8°. III, 143 pp. 22½ *Ngr.*

966. **Kuhn, A.** Die Idee des Schönen in ihrer Entwickelung bei den Alten bis in unsere Tage. Vorträge an die Künstler. *Berlin,* 1863. *v. Warnsdorff.* 8°. VII, 119 pp. 15 *Ngr.*

967. **de La Royère.** Traité analytique sommaire de l'être en général et de l'homme en particulier. *Paris,* 1863. 8°. VI, 468 pp.

968. **Mackay, R.. W..** The Tübingen School and its Andecedents: a Review of he History and Present Condition of Modern Theology. London, 1863. 8°. 4 *Rℓ.* 6 *Ngr.*

969. **Mateos, Nicomedes Mt.** El Espiritualismo. Curso de filosofia. 3 Tomos. *Madrid*, 1861—1862. 4°. 448, XXXVI, 288, XVIII, 382 pp. 10 Rℓ.

970. **Mathieu.** Le Pouvoir temporel des papes justifié par l'histoire, étude sur l'origine, l'exercice et l'influence de la souveraineté pontificale. *Paris*, 1863. 8°. 691 pp. 2 Rℓ.

971. Monumenta evangelicorum Aug. conf. in Hungaria historica. A magyarországi Agost. vall. evangelikusok történelmi emlékei. Közli *Fábo András*. 2. Kötet. *Andreae Schmalii* adversaria ad illustrandum historiam ecclesiasticam evangelico-hungaricam pertinentia, deo propitio quatuor sectionibus optima fide definita anno 1765. — Tristissima ecclesiarum Hungariae protestantium facies, omnes religionis consortes ad christianam compassionem lacrimabunda invitans, publico exposita conspectui a *Matthia Bahil. Pest*, 1863. *Osterlamm.* 8°. XIV, 440 pp. 2 Rℓ. 20 Ngr.
S. 1861 Nr. 1193.

972. **Morand, S..** Le Monde éclairé par la révélation. *Paris*, 1863. 8°. 455 pp. 1 Rℓ. 20 Ngr.

973. **Nicolas, Mch.** Essais de philosophie et d'histoire religieuse. *Paris*, 1863. 8°. XX, 399 pp. 2 Rℓ. 15 Ngr.

974. **Nöldechen, E.** Die Grade der Seligkeit. Ein Beitrag zur Eschatalogie. *Berlin*, 1863. *Wiegandt & Grieben.* 4°. 46 pp. 12 Ngr.

975. **Norton, A..** The Pentateuch and its Relation to the Jewish and Christian Dispensations. Edited by *J.. J.. Tayler. London*, 1863. 8°. 1 Rℓ. 24 Ngr.

976. **Peip, Alb.** Die Geschichte der Philosophie als Einleitungswissenschaft. Eine Antrittsvorlesung. *Göttingen*, 1863. *Vandenhoeck & Ruprecht.* 8°. 16 pp. 3 Ngr.

977. **Rawlings, J..** A History of the Origin of the Mysteries and Doctrines of Baptism and the Eucharist, as introduced into the Church of Rome and the Church of England, and their Jewish and Heathen Origin Delineated in Profane and Ecclesiastical Constitutions, from the Days of the Apostles to the Present Time and Compared with the Sacred Scriptures as the Standard of Truth. *London*, 1863. 8°. 233 pp. 2 Rℓ. 12 Ngr.

978. **Recordon, Ch. L.. B..** Le Protestantisme en Champagne, ou Récits extraits d'un manuscrit de *N. Pithou*, seigneur de Chamgobert, concernant l'histoire de la fondation et du développement de l'Église réformée de Troyes dès 1539 à 1595. *Paris*, 1863. 8°. XV, 263 pp. 1 Rℓ. 10 Ngr.

979. **Schrader, Ebh.** Studien zur Kritik und Erklärung der biblischen Urgeschichte Gen. Cap. I—XI. 3 Abhandl. Mit einem Anhang: Die Urgeschichte nach dem Berichte des annalistischen und nach dem des prophetischen Erzählers. *Zürich*, 1863. *Meyer & Zeller.* 8°. VIII, 200 pp. 1 Rℓ. 6 Ngr.

980. **Seinecke, L. Ch. F.. W..** Der Grundgedanke des Buches Hiob. *Clausthal*, 1863. *Grosse.* 8°. VII, 72 pp. 10 Ngr.

981. Sepher mischkheboth haraim, d. i. das Buch von den Zelten der Hirten [Ein Commentar zu dem talmudischen Tractat Sabbath], von *Jac. de Leeuw. Leiden*, 1863. *[Leipzig, Brockhaus' Sort.]* IV u. 674 pp. 5 Rℓ. 10 Ngr.
In hebräischer Sprache.

982. **Sifra.** Commentar zu Leviticus aus dem Anfange des 3. Jahrhunderts. Nebst der Erläuterung des R. Abraham ben David [Rabed] und Masoret Ha-Talmud von *J. H. Weiss.* Zum ersten Male hrsg. von *Jac. Schlossberg.* [In hebr. Sprache.] *Wien*, 1862. *(Berlin, Adolf & Co.)* Fol. VIII, 230 pp. 5 Rℓ.

983. **Steinheim, S.. L..** Die Glaubenslehre der Synagoge als exacte Wissenschaft. *A. u. d. T.:* Die Offenbarung nach dem Lehrbegriffe der Synagoge. 3. Thl. Die Polemik. Der Kampf der Offenbarung mit dem Heidenthume, ihre Synthese und Analyse. *Leipzig*, 1863. *Leiner.* 8°. XVI, 420 pp. 2 Rℓ. 15 Ngr.
S. 1856 Nr. 1858.

984. Novum Testamentum Sinaiticum sive novum testamentum cum epistula Barnabae et fragmentis Pastoris. Ex codice Sinaitico auspiciis Alexandri II. omnium Russiarum imperatoris ex tenebris protracto orbique litterarum tradito accurate descripsit *Aenoth. F. Const. Tischendorf. Leipzig*, 1863. *Brockhaus.* 4°. LXXXII, 296 pp. *Mit 1 Steintaf.* 6 Rℓ.

985. **Waldeck, R..** Tegnér's Stellung zur Theologie und Philosophie sowie zu den religiösen Richtungen des 18. und 19. Jahrhunderts. *Stuttgart*, 1863. *Schweizerbart.* 8°. IV, 106 pp. 15 Ngr.

III. Erziehungswissenschaft.

986. **Ballien, Th.** Abriss der Geschichte der deutschen Pädagogik, insbesondere des deutschen Volksschulwesens. Ein Leitfaden für Lehrende und Lernende. Nach den vorzüglichsten pädagogischen Geschichtswerken zusammengestellt. *Stuttgart*, 1863. *Belser*. 8°. 196 pp. 15 Ngr

987. **Bell, And.** A History of Feudalism, British and Continental. New edition with Examination Questions and Introductory Essay by *Cyrus R.. Edmonds*. *London*, 1863. 8°. 376 pp. 2 Rg. 6 Ngr

988. **Dröse, A.** Pädagogische Charakterbilder. Geschichte der Pädagogik und ihrer vornehmsten Vertreter in den 4 letzten Jahrhunderten. *Langensalza*, 1863. *Gressler*. 8°. IV, 172 pp. 15 Ngr

989. **Kist, J.. G..** De maatschap of vennotschap. Beginselen van Nederlandsch buvgerlijk en handelsregt omtrent de verschillende soorten van venootschappen. *Amsterdam*, 1863. 8°. VIII, 200 pp. 1 Rg. 17½ Ngr

990. **Kořitska, C.** Der höhere polytechnische Unterricht in Deutschland, in der Schweiz, in Frankreich, Belgien und England. Ein Bericht an den höhern Landesausschuss des Königreichs Böhmen, und mit dessen Genehmigung veröffentlicht. Mit 2 Plänen. *Gotha*, 1863. *Besser*. 8°. VIII, 167 pp. 1 Rg.

991. La Souveraineté du peuple et le principe de la nationalité. Dédié au National-Verein. *Bruxelles*, 1862. 8°. 130 pp. 18 Ngr

992. **de Montenon, Ph.** Réflexions d'un père de famille sur les études. *Paris*, 1863. 8°. 32 pp.

993. **Rottels, J.. Th.** Erziehungs-Philosophie. *Münster*, 1863. *Theissing*. 8°. XVI, 352 pp. 1 Rg. 10 Ngr

994. Die Stiftungen August Hermann Francke's in Halle. Festschrift zur 2. Säcularfeier seines Geburtstages hrsg. von dem Directorium der Franckeschen Stiftungen. *Halle*, 1863. *Buchh. des Waisenhauses*. 8°. VI, 296 pp. *Mit 7 Stahlst., 2 Holzschntaf. u. 1 chromolith. Plan.* 1 Rg. 15 Ngr

995. Wheaton's Elements of International Law. Edited by *W.. B.. Lawrence*. Second annotated edition, Supplement to May 1863; including all the Recent Decisions in the Prize Cours of the United States of America, settling by authority the character of the hostilities in which they are involved and their legal consequences. *London*, 1863. 8°. 1 Rg.

S. oben Nr. 677.

996. **Weicker, Gst.** Das Schulwesen der Jesuiten nach den Ordensgesetzen dargestellt. *Halle*, 1863. *Buchh. des Waisenhauses*. 8°. VII, 288 pp. 1 Rg. 10 Ngr

997. **Zehnder, Josephine.** Pädagogische Beiträge. *Leipzig*, 1863. *Brandstetter*. 8°. VII, 136 pp. 12 Ngr

IV. Rechts- und Staatswissenschaft.

998. Beiträge zur Statistik der freien Stadt Frankfurt, hrsg. von der statistischen Abtheilung des Frankfurter Vereins für Geographie und Statistik. I. Bd. 5. Hft. *Frankfurt a. M.* 1863. *Sauerländer*. 4°. 1 Rg. 10 Ngr

S. 1862 Nr. 2796.

999. **Bourbeau, O..** Théorie de la procédure civile. De la justice de paix (compétence et procédure civiles). *Poitiers*, 1863. 8°. 913 pp. 3 Rg.

1000. **Cironi, P.** Die nationale Presse in Italien von 1828—1860 und die Kunst der Rebellen. Aus dem Italienischen übersetzt und mit einem Vor- und Nachwort von *Ludmilla Assing*. *Leipzig*, 1863. *Brockhaus*. 8. XVII, 155 pp. 24 Ngr

1001. **Craisson.** Manuale totius juris canonici. T. I. et II. *Paris*, 1863. 8°. XIV, 1359 pp. *Preis des completen Werks in 4 vols.* 5 Rg.

1002. **Escher, H.** Handbuch der praktischen Politik. I. Bd. 1. Abth. *Leipzig*, 1863. *Engelmann*. 8°. VIII, 280 pp. 1 Rg. 2½ Ngr

1003. **Fuchs, C.** Beiträge zum Civilprocess. 2. Hft. Das Concursverfahren. *Marburg*, 1863. *Elwert*. 8°. VIII, 131 pp. 18 Ngr

Heft 1 erschien im J. 1855.

1004. **Hellfeldt, F.. O..** Repertorium der in politischer, socialer und religiöser Beziehung wissenswerthen Thatsachen der Gegenwart und Fragen unserer Zeit. I. Bd. 10 Hfte. *Berlin*, 1863. *Uthemann*. 8°. 25 Ngr; *einzelne Hefte* 3 Ngr

1005. **Hodler, J..** Allgemeine Grundsätze des natürlichen Staatsrechts mit ver-

gleichender Berücksichtigung der schweizerischen Bundesverfassung und der berner Kantonsverfassung. *Bern*, 1863. *Blom.* 8°. XV, 328 pp. 1 Rg. 15 Ngr.

1006. **Huard, Adr.** Répertoire de législation et de jurisprudence en matière de brevets d'invention. *Paris*, 1863. 8°. III, 606 pp. 1 Rg. 20 Ngr.

1007. **Koch, C.. F..** Allgemeines deutsches Handelsgesetzbuch hrsg. mit Kommentar in Anmerkungen. [Abdruck aus dem allgemeinen Landrecht.] *Berlin*, 1863. *Guttentag.* 8°. VII, 747 pp. 3 Rg.

1008. **Le Gentil, C..** Origines du droit. Essai historique sur les preuves sous les législations juive, égyptienne, indienne, grecque et romaine, avec quelques notes touchant les lois barbares et le vieux droit français. *Paris*, 1863. 4°. XVII, 420 pp. 6 Rg. 20 Ngr.

1009. **Lippmann, K.** Historisch-dogmatische Darstellung der Lehre von der richterlichen Strafänderungsbefugniss nach gemeinem und particularem deutschen, sowie nach französischem Recht. [Gekrönte Preisschrift.] *Nördlingen*, 1863. *Beck.* 8°. VIII, 125 pp. 22½ Ngr.

1010. **Lustkandl, Wz.** Das ungarisch-österreichische Staatsrecht. Zur Lösung der Verfassungsfrage historisch-dogmatisch dargestellt. *Wien*, 1863. *Braumüller.* 8°. XVIII, 498 pp. 2 Rg. 20 Ngr.

1011. **Matthiae, C..** Controversen-Lexikon des römischen Civilrechts. Ein Hülfsbuch für praktische Juristen derjenigen Länder, in welchen römisches Recht gilt. III. Thl.: Der Civilprocess. 1. Abth. 1. Lfg. und 2. Abth. 1. Lfg. *Leipzig*, 1863. *O. Wigand.* 4°. 1. Abth. p. 1—80 u. 2. Abth. p. 1—80. *Jede Lfg.* 20 Ngr.
S. 1859 Nr. 2858.

1012. **Osenbrüggen, Ed.** Das Strafrecht der Langobarden. *Schaffhausen*, 1863. *Hurter.* 8°. XII, 168 pp. 28 Ngr.

1013. **Paris de Bollardière.** Classification analytique et synthétique des actes constitutifs du code de l'armée de terre. *Paris*, 1863. 8°. LXXXVIII, 659 pp. 6 Rg.

1014. **Peraldi, Mario Fel.** L'uomo sotto le umane legislazioni. *Bastia*, 1863. 8°. 497 pp.

1015. **Proudhon, P.. J..** Les Majorats littéraires, examen d'un projet del oi ayant pour but de créer, au profit des auteurs, inventeurs et artistes, un monopole perpétuel. 2e édition. *Paris*, 1863. 8°. 266 pp. 1 Rg.

1016. **Rosshirt, C.. F..** Beiträge zum Kirchenrecht. *Heidelberg*, 1863. *Mohr.* 8°. 48 pp. 6 Ngr.

1017. **Schmid, Cst.** Das Sparkassenwesen. I. Oesterreich und Preussen. Im Auftrage des Centralvereins in Preussen für das Wohl der arbeitenden Classen bearbeitet. *Berlin*, 1863. *Janke.* IV, 344 pp. 1 Rg. 15 Ngr.

1018. **Séguin, Lp.** Du régime des eaux en Provence avant et après 1789, d'apres des lois et décrets, réglements, arrêts et usages locaux. *Paris*, 1863. 8°. XXIII, 280 pp. 1 Rg. 15 Ngr.

1019. **Stahl.** Die gegenwärtigen Parteien in Staat und Kirche. 29 akademische Vorlesungen. *Berlin*, 1863. *Hertz.* 8°. VIII, 393 pp. 2 Rg. 10 Ngr.

1020. **v. Stubenrauch, Mor.** Handbuch des österreichischen Handels-Rechtes. Mit besonderer Rücksicht auf das praktische Bedürfniss bearbeitet. 1. Lfg. *Wien*, 1863. *Manz.* 8°. 128 pp. 20 Ngr.

1021. Vierteljahrsschrift für Volkswirthschaft und Culturgeschichte hrsg. von *Jul. Faucher*, unter Mitwirkung von K. Arndt, V. Boehmert, C. Braun, v. Carnall etc. Jahrgang 1863. 1. Bd. *Berlin*, 1863. *Herbig.* 8°. *Preis pro Jahrg.* 5 Rg. 10 Ngr.

V. Mathematik und Naturwissenschaften.

1022. **Baudelot, E..** Recherches sur l'appareil générateur des mollusques gastéropodes. *Paris*, 1863. 4°. 121 pp.

1023. **Becquerel.** Recherches sur la température de l'air, au nord, au midi, loin et près des arbres; suivies de: Note sur la psychrométrie électrique; nouveau mémoire sur la coloration électro-chimique et le dépôt de peroxyde de fer sur des lames de fer et de cuivre, et mémoire sur la production électrique de la silice et de l'alumine. Institut impérial de France. *Paris*, 1863. 4°. 205 pp.

1024. **Beer, J.. G..** Beiträge zur Morphologie und Biologie der Familie der Orchideen. *Wien, Gerold.* Fol. VIII, 44 pp. Mit eingedruckten Holzschn. u. 12 *Steintaf.* 10 Rg.

1025. **Bourguignat, J.. R..** Malacologie du lac des **Quatre-Cantons** et de ses environs. *Paris,* 1863. 8⁰. 72 pp. *Mit 4 Taf.* 2 *Rℓ.*

1026. **Bourguignat, J.. R..** Mollusques de San-Julia de Loria. *Paris,* 1863. 8⁰. 34 pp. *Mit 2 Taf.* 1 *Rℓ.* 10 *Ngr.*

1027. **Bourguignat, J.. R..** Mollusques nouveaux litigieux ou peu connus. 1[er] fascicule. *Paris,* 1863. 8⁰. 22 pp. *Mit 4 Taf.* 1 *Rℓ.* 10 *Ngr.*

1028. **Bronn, H.. G..** Die Klassen und Ordnungen des **Thier-Reichs**, wissenschaftlich dargestellt in Wort und Bild. Mit auf Stein gezeichneten Abbildungen. 3. Bd. Weichthiere: Malacozoa. 24. u. 25. Lfg. *Leipzig,* 1863. *Winter.* 8⁰. p. 785—832. *Mit 7 Steintaf., 8 Blatt Erklärungen u. eingedr. Holzschn.* *Jede Lfg.* 15 *Ngr.*
S. oben Nr. 689.

1029. **Du Bois-Reymond, Emil.** Beschreibung einiger **Vorrichtungen** und Versuchsweisen zu elektrophysiologischen Zwecken. [Aus den Abhandlungen der königl. Akademie der Wissenschaften zu Berlin 1862.] Mit 3 Taf. *Berlin,* 1863. *Dümmler.* 4⁰. 91 pp. *Mit eingedr. Holzschn.* 1 *Rℓ.* 10 *Ngr.*

1030. **Durand, F.. A.** Théorie électrique du froid, de la **chaleur** et de la lumière (doctrine de l'unité des forces physiques); avec un avant-propos sur l'action physiologique de l'électricité. *Paris,* 1863. 8⁰. 36 pp. 15 *Ngr.*

1031. **Ebbinghaus, Jul.** Die Pilze und Schwämme Deutschlands. Mit besonderer Rücksicht auf die Anwendbarkeit als Nahrungs- und Heilmittel, sowie auf die Nachtheile derselben. Mit 32 illum. Kupfertaf. 7. u. 8. Lfg. *Leipzig,* 1863. *Baensch.* 4⁰. *Mit 8 Kupfertaf.* *Jede Lfg.* 15 *Ngr.*
Schluss. — S. oben Nr. 694.

1032. Echinides du département de la **Sarthe**; par *Cotteau* et *Triger.* Avec figures dessinées et lithographiées d'après nature, par Levasseur et Humbert. *Paris,* 1863. 8⁰. 384 pp. *Mit 45 Taf.*

1033. **Fick, Adf.** Beiträge zur vergleichenden Physiologie der **irritabelen** Substanzen. Mit in den Text eingedr. Holzst. *Braunschweig,* 1863. *Vieweg & Sohn.* 4⁰. V, 68 pp. 1 *Rℓ.* 15 *Ngr.*

1034. **Fils, A.. W..** Barometer-Höhen-Messungen von dem Kreise Schleusingen im königl. Regierungsbezirk Erfurt, ausgeführt in den Jahren 1859—1862. Mit 1 Höhen-Schichtenkarte. *Suhl,* 1862. *Hiersche.* 8⁰. VI, 141 pp. 1 *Rℓ.* 10 *Ngr.*

1035. **Fischer, L..** Verzeichniss der Phanerogamen und Gefässkryptogamen des Berner-Oberlandes und der Umgebungen von Thun. Zur Orientirung auf botanischen Excursionen. *Bern,* 1862. *Dalp.* 8⁰. 12 *Ngr.*

1036. **Flammarion, Cm.** Les Habitants de l'autre monde, études d'outre tombe. 2[e] série. *Paris,* 1863. 8⁰. 108 pp. 10 *Ngr.*

1037. **Fries, E..** Sveriges ätliga och giftiga svampar. Utgifne af kongl. Vetenskaps-Akademien. Häft 3—5. *Stockholm,* 1862—1863. 4⁰. p. 16—28. *Mit Taf. 19—45.*
S. 1862 Nr. 2509. 20 *Rℓ.*

1038. **Guillemin, Améd.** Les Mondes, causeries astronomiques. 2[e] édition, revue et augmentée. *Paris,* 1863. 8⁰. XV, 342 pp. 1 *Rℓ.*

1039. **Guyétant.** Nouvelles considérations sur la longévité humaine. *Paris,* 1863. 12⁰. 133 pp. 15 *Ngr.*

1040. Handbuch der Zoologie von *Peters, Jul. Vict. Carus* und *C.. E.. Adf. Gerstaecker.* 2. Bd. *Leipzig,* 1863. *Engelmann.* 8⁰. VIII, 642 pp. 3 *Rℓ.* 20 *Ngr.*
Inhalt: Arthropoden bearbeitet von Gerstaecker. Räderthiere, Würmer, Echinodermen, Coelenteraten und Protozoen bearbeitet von Carus.
Der 1. Bd. erscheint später.

1041. **v. Herget, C..** Figuren zur Waffenlehre nach dem Lehrstoffe systematisch geordnet. *Darmstadt,* 1863. *Jonghaus.* 4⁰. IV pp. *Mit 36. lith. Taf.* 1 *Rℓ.*

1042. **Hommey, L.** Table d'angles horaires, contenant plus de 40,000 angles horaires calculés pour toutes les latitudes, depuis 0⁰ jusqu'à 55⁰ lorsqu'elles sont de dénominations différentes; des parties proportionnelles pour les minutes de l'auteur, de latitude et de déclinaison; un texte explicatif avec de nombreux exemples pour toutes les circontances. 2 vol., chacun d'eux contenant, outre la table d'angles horaires, un tableau pour corriger les hauteurs observées des effets de la dépression, de la réfraction, de la parallaxe et du demi-diamètre. *Paris,* 1863. 8⁰. XI, 692 pp. 6 *Rℓ.* 20 *Ngr.*

1043. **Hullmann, C.** Das Grundgesetz der Materie. Ein Beitrag zur Erweiterung der rationellen Physik. *Oldenburg,* 1863. *Stalling.* 8⁰. IV, 91 pp. *Mit eingedr. Holzschn.* 10 *Ngr.*

1044. **Irmisch, Thilo.** Beiträge zur vergleichenden Morphologie der Pflanzen. 2—4. Abth. Mit 10 Taf. Abbildungen. [Aus den Abhandlungen der naturforschenden Gesellschaft zu Halle abgedruckt.] *Halle,* 1856—63. *Schmidt.* 4°. 137 pp.
Abth. 1 erschien 1854 zu dem Preise von 2 *Rg.* 5 *Rg.* 5 *Ngr*

1045. **Kabsch, W..** Ueber die Löslichkeit des Stärkemehls und sein Verhalten zum polarisirten Licht. *Zürich,* 1863. *Höhr.* 8°. 71 pp. 18 *Ngr*

1046. **Kekulé, A.** Lehrbuch der organischen Chemie oder der Chemie der Kohlenstoffverbindungen. Mit in den Text gedruckten Holzchn. 2. Bd. 1. Lfg. *Erlangen,* 1863. *Enke.* 8°. IV, 240 pp. 1 *Rg.* 15 *Ngr*
S. 1861 Nr. 2628.

1047. **Kenngott, A..** Ueber die Meteoriten oder die meteorischen Stein- und Eisenmassen. Ein öffentlicher Vortrag gehalten am 19. Februar 1863 in Zürich. *Leipzig,* 1863. *Engelmann.* 8°. 26 pp. 6 *Ngr*

1048. **Kerner, A..** Das Pflanzenleben der Donauländer. *Innsbruck,* 1863. *Wagner.* 8°. XIII, 348 pp. 2 *Rg.*

1049. **Kützing, Fr. Tr.** Tabulae phycologicae oder Abbildungen der Tange. 13. Bd. 1.—5. Lfg. [oder 121.—125. Lfg. des ganzen Werkes.] *Nordhausen,* 1863. *Förstemann.* 8°. 16 pp. *Mit 50 Steintaf.* *Jede Lfg.* 1 *Rg.*; *color.* 2 *Rg.*
S. 1862 Nr. 2227.

1050. **Leonhard, Gst.** Grundzüge der Geognosie und Geologie. 2. verm. Aufl. Mit 130 Holzschn. *Leipzig,* 1863. *C. F. Winter.* 8°. XII, 478 pp. 2 *Rg.*

1051. **Meissner, G..** Untersuchungen über den Sauerstoff. Mit 1 lith. Taf. *Hannover,* 1863. *Hahn.* 8°. XI, 370 pp. 2 *Rg.*

1052. **Mühry, A..** Beiträge zur Geo-Physik und Klimatographie. 1. Hft. *Leipzig,* 1863. *Winter.* 8°. VII, 92 pp. 20 *Ngr*

1053. **Nägeli, C.** Beiträge zur wissenschaftlichen Botanik. 3. Hft. *A. u. d. T.:* Die Anwendung des Polarisationsmicroscops auf die Untersuchung der organischen Elementartheile. Untersuchungen über den Flechtenthallus von *S.. Schwendener.* II. Laub- und Gallertflechten. Mit 11 lith. Taf. *Leipzig,* 1863. *Engelmann.* 8°. IV, 198 pp. 3 *Rg.* 20 *Ngr*
S. 1860 Nr. 1433.

1054. **Neumann, C.** Die magnetische Drehung der Polarisationsebene des Lichtes. Versuch einer mathematischen Theorie. *Halle,* 1863. *Buchh. des Waisenhauses.* 8°. VIII, 82 pp. 20 *Ngr*

1055. **Passerini, J..** Aphididae italicae hucusque observatae. *Genovae,* 1863. 8°. 90 pp. 1 *Rg.*

1056. **Pflüger, E.. F.. W..** Ueber die Eierstöcke der Säugethiere und des Menschen. Mit 5 Kupfertaf. *Leipzig,* 1863. *Engelmann.* 4°. VII, 124 pp. 3 *Rg.* 10 *Ngr*

1057. **Pössnecker, W..** Die einheitliche Ursache aller Kräfte-Erscheinungen im Universum. Nachgewiesen an den uns bekannten Naturerscheinungen und Gesetzen. *München,* 1863. *Gummi.* 8°. VII, 88 pp. 18 *Ngr*

1058. **Ravitsch, Jos.** Ueber den feinern Bau und das Wachsthum des Hufhorns. [Hierzu 1 Taf. Abbildungen.] *Berlin,* 1862. *Hirschwald.* 8°. 38 pp. 10 *Ngr*

1059. **Redslob, Jul.** Die Moose und Flechten Deutschlands. Mit besonderer Berücksichtigung auf Nutzen und Nachtheile dieser Gewächse. Mit 32 color. Kupfertaf. *Leipzig,* 1863. *Baensch.* 4°. 96 pp. 4 *Rg.*

1060. **Rivot, L.. E..** Handbuch der analytischen Mineralchemie. Zum praktischen Gebrauche, insbesondere bei technischen und mineralogisch-chemischen Untersuchungen. Unter specieller Autorisation und Mitwirkung des Verfassers ins Deutsche übertragen und mit Anmerkungen versehen von *Adf. Remelé.* 1. Bd. Metalloide. 1. Lfg. Mit 1 Figurentaf. *Leipzig,* 1863. *Giesecke & Devrient.* 8°. XVI, 320 pp. 2 *Rg.*

1061. **Sachero.** Corso di fortificazione permanente d'attacco e difesa delle piazze forti. Seconda edizione aumentata e corretta dall' Autore. *Torino,* 1863. 8°. *Mit Atlas.* 5 *Rg.* 10 *Ngr*

1062. Das Schiesspulver und seine Mängel. Ein Beleg für die Nothwendigkeit eines neuen Schiesspräparats. Von *And. Rutzky* und *O. v. Grahl. Wien,* 1863. *Typogr.-liter.-artist. Anstalt.* 8°. VII, 125 pp. 1 *Rg.* 5 *Ngr*

1063. **Schoedler, J.. Ed.** Neue Beiträge zur Naturgeschichte der Cladoceren [Crustacea Cladocera.] Mit 3 Kupfertaf. *Berlin,* 1863. *Hirschwald.* 4°. 80 pp. 1 *Rg.* 15 *Ngr*

1064. **Sédillot, L.. P.. E.. A..** Courtes observations sur quelques points de l'hi

toire de l'astronomie et des mathématiques chez les Orientaux. *Paris*, 1863. 8°. 32 pp.

1065. **Soemmerring, W.**. Der elektrische Telegraph als deutsche Erfindung Samuel Thomas v. Soemmering's aus dessen Tagebüchern nachgewiesen. *Frankfurt a. M.*, 1863. *Boselli*. 8°. 23 pp. *Mit eingedr. Holzschn.* 6 Ngr.

1066. **Spoerer.** Beobachtungen von Sonnenflecken. II. Die Stürme auf der Sonne. *Anclam*, 1863. *Dietze.*. 4°. 20 pp. 10 Ngr.
S. 1862 Nr. 1264.

1067. **Stammer, W.** Lehrbuch der analytischen Geometrie für höhere Lehranstalten und zum Selbststudium. 1. Thl. Lehrbuch der analytischen Geometrie der Ebene. *München*, 1863. *Lindauer*. 8°. XV, 280 pp. *Mit 6 Steintaf.* 1 Rß. 22 1/2 Ngr.

1068. **Steinbeck, G. Vct. Alb.** Chemisch-analytische Untersuchungen über die Veränderungen, welche der Mansfelder Kupferstein bei seiner Röstung behufs Entsilberung durch die Ziervogel'sche Extractionsmethode erleidet. *Halle*, 1863. *Hendel*. 8°. 56 pp. 15 Ngr.

1069. Fortifikatorische Studien und Skizzen. Mit 9 Taf. *Leipzig*, 1863. *Förstner*. 8°. 79 pp. 25 Ngr.

1070. **Trouette, Emile.** Manuel de cyclonomie, extrait de l'étude de M. Bridel sur les ouragans de l'hémisphère austral; revu par *Bridet. Paris*, 1863. 8°. 44 pp. *Mit Taf.* 20 Ngr.

1071. Verhandlungen der kaiserlich-königlichen zoologisch-botanischen Gesellschaft in Wien. Hrsg. von der Gesellschaft. Jahrg. 1861 u. Jahrg. 1862. 11. Bd. Mit 17 Taf. 12. Bd. Mit 19 Taf. *Wien*, 1861 u. 1862. *[Leipzig, Brockhaus' Sort.]* 8°. XI. Bd. LVI, 498 pp. 4 Rß. 8 Ngr. und XII. Bd. LVIII, 1268 pp. 7 Rß. 10 Ngr.
S. 1861 Nr. 963.

1072. Verhandlungen der kaiserlich-königlichen zoologisch-botanischen Gesellschaft in Wien. Personen-, Orts- u. Sach-Register der zweiten 5jährigen Reihe [1856—1860]. Zusammengestellt von *A.. Fr.* Grafen *Marschall*. *Wien*, 1862. *[Leipzig, Brockhaus' Sort.]* 8°. III, 167 pp. 20 Ngr.

1073. **v. Wanka, Jos.** Gemeinfassliche Theorie der Terrain-Darstellung zum Gebrauche für die k. k. Militär-Bildungs-Anstalten. *Wien*, 1862. *Seidel & Sohn.* 8°. 266 pp. *Mit eingedr. Holzschn. u. 7 Steintaf.* 2 Rß. 12 Ngr.

1074. **Weber, H.** Ueber die Bestimmung des galvanischen Widerstandes der Metalldrähte aus ihrer Erwärmung durch den galvanischen Strom nach absolutem Maasse. Inaugural-Dissertation. *Leipzig*, 1863. *Barth*. 4°. 33 pp. *Mit 2 Steintaf.* 12 Ngr.

1075. **Weissmann, A.** Ueber die Entstehung des vollendeten Insekts in Larve und Puppe. Ein Beitrag zur Metamorphose der Insekten. Mit 3 Taf. [Aus den Abhandlungen der Senckenberg'schen naturforschenden Gesellschaft zu Frankfurt a.M.] *Frankfurt a. M.* 1863. *Brönner*. 4°. 36 pp. 1 Rß.

1076. **Werther, G.**. Die unorganische Chemie, ein Grundriss für seine Vorlesungen. 2. umgearb. Aufl. *Berlin*, 1862. *G. Reimer*. 8°. XX, 499 pp. *Mit eingedr. Holzschn.* 2 Rß. 10 Ngr.

1077. **Wüllner, Adf.** Lehrbuch der Experimentalphysik mit theilweiser Benutzung von Jamin's cours de physique de l'école polytechnique. I. Bd. 1. Abth. Mechanik und Akustik. 2. Abth. Optik. *Leipzig*, 1862—63. *Teubner*. 8°. III pp. u. p. 1—599 u. XIV pp. u. p. 600—1069. *Mit eingedr. Holzschn. u. 2 Chromolith.* 4 Rß. 28 Ngr.

VI. Medicin.

1078. Beiträge zur Balneologie. Aus den Curorten Böhmens hrsg. von mehreren Vertretern derselben unter der Redaction von *Löschner*. 1. Bd. Carlsbad, Marienbad, Franzensbad und ihre Umgebung vom naturhistorischen, medicinisch-geschichtlichen und therapeutischen Standpunkte. *Prag*, 1863. *Dominicus*. 8°. X, 342 pp. 2 Rß.

1079. Beiträge, Greifswalder medicinische. Unter Mitwirkung der medicinischen Facultät zu Greifswald hrsg. von *Hg. Ziemssen*. 1. Bd. Mit 1 Taf. und 49 in den Text gedruckten Curven. *Danzig*, 1863. *Ziemssen*. 8°. XV, 422 pp. 2 Rß. 20 Ngr.

1080. **Béraud, B.. J.**. Atlas complet d'anatomie chirurgicale topographique pouvant servir de complément à tous les ouvrages d'anatomie chirurgicale, composé de 100 planches représentant plus de 200 figures dessinées d'après nature, par

Bion, et avec un texte explicatif. 1re partie, comprenant les régions de la tête et du cou. *Paris*, 1862. 4°. 6 *Rf.* *color.* 12 *Rf.*

1081. **Berger, C.. J..** Guide de l'asthmatique. De l'asthme, sa nature, ses complications (bronchites et catharres chroniques, emphysème vésiculaire etc.). Son traitement rationnel. Massage. *Paris*, 1863. 8°. 200 pp. 1 *Rf.* 10 *Ngr.*

1082. **Berkhan.** Irrsein bei Kindern. Vortrag, gehalten in der medicinischen Gesellschaft zu Braunschweig den 12. Januar 1862. *Neuwied*, 1863. *Heuser*. 8°. 16 pp. 4 *Ngr.*

1083. **Boyer, Jul.** Guérison de la phthisie pulmonaire et moyens de prévenir cette maladie à l'aide d'un traitement nouveau. *Paris*, 1863. 8°. VII, 62 pp. 15 *Ngr.*

1084. **Brand, E.** Zur Hydrotherapie des Typhus. Bericht über in St. Petersburg, Stettin und Luxemburg hydriatisch behandelte Fälle. *Stettin*, 1863. *von der Nahmer*. 8°. 74 pp. 15 *Ngr.*

1085. **Czermak, Joh. N..** Der Kehlkopfspiegel und seine Verwerthung für Physiologie und Medicin. Eine Monographie. 2. theilweise umgearbeitete und verbesserte Auflage. Mit 3 Taf. u. 36 Holzschn. *Leipzig*, 1863. *Engelmann*. 8°. XII, 132 pp. 1 *Rf.* 7½ *Ngr.*

1086. **Didiot, A..** Code sanitaire du soldat, ou Traité d'administration et d'hygiène militaires, complété des dispositions réglementaires relatives à l'exécution du service de santé. *Paris*, 1863. 8°. 548 pp. 2 *Rf.* 15 *Ngr.*

1087. Essai critique et théorique de philosophie médicale, par *S.. P.. Paris*, 1863. 8°. XII, 478 pp. 2 *Rf.* 10 *Ngr.*

1088. **Fuchs, Ch. Jos.** Allgemeine Lehre der Seuchen und ansteckenden Krankheiten der Haussäugethiere. Vorlesungen mit ergänzenden und rechtfertigenden Beilagen. *Leipzig*, 1862. *Veit & Co.* 8°. XII, 287 pp. 1 *Rf.* 10 *Ngr.*

1089. **Funke, O.** Lehrbuch der Physiologie für akademische Vorlesungen und zum Selbstudium. 2 Bde. 4. umgearb. Aufl. *Leipzig*, 1863. *Voss*. 8°. *Mit eingedr. Holzschn.* 7 *Rf.*

1090. **Guyton, L.. M..** Notice sur les maladies épidémiques, contagieuses et pestilentielles qui ont affligé Autun pendant les XVIe, XVIIe et XVIIIe siècles. *Autun*, 1863. 8°. 45 pp.

1091. **Hagen, Rch.** Die seit 1830 in die Therapie eingeführten Arzneistoffe und deren Bereitungsweisen. Auf Grundlage der gekrönten Preisschrift des *V.. Guibert*. Für Aerzte und Apotheker. 9.—11. Lfg. *Leipzig*, 1863. *Kollmann*. 8°. XIX pp. u. p. 625—860. 1 *Rf.* 10 *Ngr.*
Schluss. — S. 1862 Nr. 1286.

1092. Handbuch der speciellen Pathologie und Therapie, bearbeitet von *Bamberger*, *Biermer*, *Falck*, *N. Friedrich* etc. Red. *Rdf. Virchow*. VI. Bd. II. Abth. 3. Hft. *Erlangen*, 1863. *Enke*. 8°. p. 413—572. 28 *Ngr.*
Inhalt: Krankheiten der harnbereitenden Organe. Von Jul. Vogel. 1. Hft. S. 1862 Nr. 1958.

1093. Die Heilpädagogik mit besonderer Berücksichtigung der Idiotie und der Idiotenanstalten von *Georgens* und *H.. Deinhardt*. II. Bd. 12 Vorträge über die Idiotie und die Idiotenerziehung in ihrem Verhältniss zu den übrigen Zweigen der Heilpädagogik und zu der Gesundenerziehung. Mit 30 physiognom. Portraits aus der Levana, nach Photographien gravirt v. *Elfinger*. *Leipzig*, 1863. *F. Fleischer*. 8°. XXIII, 604 pp. *Mit 3 Steintaf.* 4 *Rf.*
S. 1861 Nr. 970.

1094. **Knop, Jos. Adalb.** Die Paradoxie des Willens oder das freiwillige Handeln bei innerem Widerstreben. Vom Standpunkte der forensisch-medicinischen Praxis. *Leipzig*, 1863. *Pernitzsch*. 8°. III, 96 pp. 15 *Ngr.*

VII. Geographie und Geschichte.

1095. **Alexander, Jam.** Incidents of the Maori War, New-Zealand, 1860—61. *London*, 1863. 8°. 430 pp. 4 *Rf.* 6 *Ngr.*

1096. Archief. Vroegere en latere mededeelingen voornamelijk in betrekking tot Zeeland, uitgegeven door het Zeeuwsch Genootschap der Wetenschappen. *Middelburg*, 1863. 8°. 125 pp. *Mit Tafeln.* 1 *Rf.* 5 *Ngr.*

1097. **Arnoul, Alb.** La France en l'année 1848, essai historique. Paris, 1863. 8°. 308 pp. 1 *Rf.* 5 *Ngr.*

1098. **Barth, J..** Hohenzollernsche Chronik oder eschichte und Sage der hohe

zollernschen Lande. Nach dem neuesten Stande der historischen Forschungen bearbeitet. *Sigmaringen*, 1863. *Tappen*. 8°. VIII, 584 pp. 1 Rℓ. 7½ Ngr

1099. Beiträge zur politischen, kirchlichen und Cultur-Geschichte der 6 letzten Jahrhunderte. Hrsg. unter der Leitung von *J. Jos. Ign. v. Döllinger*. 2. Bd. *Regensburg*, 1863. *Manz*. 8°. XV, 611 pp. 3 Rℓ. 6 Ngr

Inhalt: Materialien zur Geschichte des 15. und 16. Jahrhunderts.
S. 1862 Nr. 2285.

1100. **Berghaus, H.** York. Seine Geburtsstätte und seine Heimath. Seine Grossthat in der Poscheruner Mühle nebst genealogischen Nachrichten über die Familie seiner Mutter. *Anclam*, 1863. *Dietze*. 8°. V, 119 pp. 12½ Ngr

1101. **Bigelow, J.** Les États-Unis d'Amérique en 1863, leur histoire politique, leurs ressources minéralogiques, agricoles, industrielles et commerciales, et de la part pour laquelle ils ont contribué à la richesse et à la civilisation du monde entier. *Paris*, 1863. 8°. XXIV, 555 pp. 2 Rℓ. 15 Ngr

1102. Bijdragen tot de taal-, land- en volkenkunde van Nederlandsch Indië. Uitgegeven door het koninklijk Instituut voor de taal-, land- en volkenkunde van Niderlandsch Indië. Nieuwe volgreeks. 6ᵉ deel. *Amsterdam*, 1863. 8°. IV, 524 pp. 5 Rℓ.

S. 1862 Nr. 2887.

1103. **v. Boddin, Hg.** Die Mecklenburgischen Freiwilligen-Jäger-Regimenter. Denkwürdigkeiten aus den Jahren 1813 und 1814. *Ludwigslust*, 1863. *Hinstorff*. 8°. XVI, 184 pp. *Mit 3 Steintaf. u. 3 Tabellen*. 27½ Ngr

1104. **Böse, K. G.** Das Grossherzogthum Oldenburg. Topographisch-statistische Beschreibung desselben. *Oldenburg*, 1863. *Stalling*. 8°. VIII, 810 pp. *Mit 1 Tab.* 2 Rℓ. 15 Ngr

1105. **van Brakell, R. G. B. de Vaynes.** De verdediging van Nederlandsch-Indië, gevolgd door eene proeve van een stelsel van verdediging voor onze bezittingen in den Indischen Archipel. *Amsterdam*, 1863. 8°. 631 pp. 3 Rℓ. 25 Ngr

1106. **Brandes, H. K.** Ausflug nach Mehadia, Konstantinopel, Brussa und der Stätte von Ilium im Sommer 1862. Mit 1 Uebersichtskarte von Konstantinopel und einem Auszug aus dem Koran. *Lemgo & Detmold*, 1863. *Meyer*. 8°. 142 pp. 10 Ngr

1107. **van den Brink, R. C. Backhuizen.** Studiën en schetsen over vaderlandsche geschiedenis en letteren, uit vroegere opstellen bijeenverzameld en herzien. 1ᵉ deel, 2ᵉ stuk. *Amsterdam*, 1863. 8°. IV, p. 283—592. *Mit Facsimile*. 2 Rℓ. 8 Ngr

S. 1861 Nr. 135.

1108. **Brown. W. Wells.** The Black Man, his Antecedents, his Genius, and his Achievements. *New-York*, 1863. 12°. 288 pp. 2 Rℓ. 24 Ngr

1109. **Burkhardt, C. A. H.** Die Gefangenschaft Johann Friedrichs des Grossmüthigen und das Schloss zur „Fröhlichen Wiederkunft." Meist nach archivalischen Quellen. Nebst 1 Abbild. *Weimar*, 1863. *Böhlau*. 8°. VIII, 76 pp. 12 Ngr

1110. **Byrne, Miles.** Memoirs. Edited by his Widow. 3 vols. *London*, 1863. 8°. 6 Rℓ. 12 Ngr

1111. **Caboche, C.** Les Mémoires et l'histoire en France. *Paris*, 1862. 8°. XXVII, 747 pp. 4 Rℓ.

1112. Calendar of State Papers. Domestic Series. Charles II. 1664—1665. Edited by *Mary Anne Green*. *London*, 1863. 8°. 6 Rℓ.

S. 1862 Nr. 681.

1113. **Carnot.** — Mémoires sur Carnot 1753—1823; par son fils. T. II. 1ʳᵉ partie. *Paris*, 1863. 8°. 252 pp. 1 Rℓ. 5 Ngr

S. 1862 Nr. 682.

1114. **Chase, Th.** Hellas, her Monuments and Scenery. *Cambridge*, 1863. 12°. 220 pp. 2 Rℓ.

1115. Chronicon Abbatia di Evesham. Edited by *W. D. Macray*. *London*, 1863. 8°. 4 Rℓ.

1116. **Clapier, A.** Marseille, son passé, son présent et son avenir. *Paris*, 1863. 8°. 224 pp. 1 Rℓ. 20 Ngr

1117. **Crusenstolpe, M. J.** Historiska personligseter. Band II. Stamfadrens antecedentia 1—2. *Stockholm*, 1863. 8°. 530 pp. 6 Rℓ.

1118. **Descauriet, A.** Histoire de la transformation des grandes villes de l'empire. Paris. Lille. *Paris*, 1863. 8°. XLVII, 472 pp. 2 Rℓ. 15 Ngr

1119. **Deville, L.** Une Semaine sainte à Jérusalem. Paris, 1863. 8°. 149 pp. 20 Ngr

1120. **Dicey, Ed.** Six Months in the Federal States. 2 vols. *Cambridge*, 1863. 8°. 630 pp. 4 *Rg.* 24 *Ngr.*

1121. **Dora d'Istria.** Excursions en Roumélie et en Morée. 2 vols. *Genève*, 1863. 12°. 672 pp. *Mit Portrait.* 4 *Rg.*

1122. **Douët d'Arcq.** Collection de Sceaux. 1re partie. Tome Ier. *Paris*, 1863. 4°. CXV, 744 pp. 12 *Rg.*

1123. **Dudik, B..** Mährens allgemeine Geschichte. Im Auftrage des mährischen Landesausschusses dargestellt. 2. Bd. Vom Jahre 906 bis zum Jahre 1125. *Brünn*, 1863. *Nitsch.* 8°. VII, 628 pp. 2 *Rg.* 20 *Ngr.*
S. 1860 Nr. 2839.

1124. **d'Épinay.** Mémoires de madame d'Épinay. Édition nouvelle et complète, avec des additions, des notes et des éclaircissements inédits, par *P. Boiteau.* 2 vol. *Paris*, 1863. 8°. VIII, 968 pp. 4 *Rg.* 20 *Ngr.*

1125. **d'Escouchy, Mth.** Chronique. Nouvelle édition, revue sur les manuscrits et publiée avec notes et éclaircissements pour la Société de l'histoire de France; par *G.. Du Fresne de Beaucourt.* Tome Ier *Paris*, 1863. 8°. XLII, 466 pp. 3 *Rg.*

1126. Der Feldzug von 1859 in Italien, bearb. von einem preussischen Offizier. 1. Thl. Die Armeen. — Die Kriegsereignisse bis zum Schlusse des Treffens von Palestro am 31. Mai 1859. *Thorn*, 1863. *Lambeck.* 8°. VIII, 288 pp. *Mit 2 Plänen.* 1 *Rg.* 20 *Ngr.*

1127. **Fisher.** Personal Narrative of Three Years' Service in China. 8°. 424 pp. 6 *Rg.* 12 *Ngr.*

1128. Forschungen zur deutschen Geschichte. Hrsg. von der historischen Commission bei der Königl. Bayerischen Akademie der Wissenschaften. 3. Bd. 1. Hft. *Göttingen*, 1863. *Dieterich.* 8°. 236 pp. *Mit 1 Karte.* 1 *Rg.*
S. 1862 Nr. 2591.

1129. **Galitzin, Prince A.** Mélanges sur la Russie. *Leipzig*, 1863. *Franck.* 16°. XVI, 187 pp. 20 *Ngr.*

1130. **Goudswaard, A..** De Papoewa's van de Geelvinksbaai. Hoofdzakelijk naar mondelinge mededeelingen van ooggetuigen. *Schiedam*, 1863. 8°. 4, VIII, 105 pp. *Mit Tafeln.* 24 *Ngr.*

1131. **Graetz, H..** Geschichte der Juden von den ältesten Zeiten bis auf die Gegenwart. Aus den Quellen neu bearb. 3. Bd. Von dem Tode Juda Makkabi's bis zum Untergang des jüdischen Staates. 2. Aufl. — 7. Bd. Von Maimuni's Tod [1205] bis zur Verbannung der Juden aus Spanien und Portugal. 1. Hälfte. *Leipzig*, 1863. *Leiner.* 8°. VIII, 511 u. XII, 524 pp. *Jeder Bd.* 6 *Rg.* 20 *Ngr.*
S. 1861 Nr. 432.

1132. **Guigniaut.** Notice historique sur la vie et les travaux de M. Augustin Thierry. *Paris*, 1863. 4°. 75 pp.

1133. **Hamilton, Jam.** The mount of Olives, and a morning beside the Lake of Galilee. *London*, 1863. 8°. 320 pp. 1 *Rg.*

1134. **Hildebrand, Bror Emil.** Svenska sigiller från medeltiden. 1. Hft. *Stockholm*, 1862. Fol. 31 pp. *Mit 26 Taf.* 7 *Rg.* 15 *Ngr.*

1135. Histoire anecdotique de la jeunesse de Mazarin, traduite de l'italien, avec des notes historiques et biographiques, par *C.. Moreau. Paris*, 1863. 8°. XVI, 275 pp. 1 *Rg.* 5 *Ngr.*

1136. **Hug, Arn.** Antiochia und der Aufstand des Jahres 387 n. Chr. Ein historischer Versuch. Mit 1 lith. Taf. *Winterthur*, 1863. *Berlin, Calvary & Co.* 4°. 30 pp. 15 *Ngr.*

1137. **Hugelmann, G..** La Quatrième race. 2 vols. *Paris*, 1863. 8°. 765 pp. 4 *Rg.*

1138. **Jacobi, B..** Hannover's Theilnahme an der deutschen Erhebung im Frühjahr 1813 mit besonderer Rücksicht auf die Truppen-Formationen an der Elbe. Mit 2 Terrainzeichnungen. *Hannover*, 1863. *Helwing.* 8°. VIII, 258 pp. 28 *Ngr.*

1139. **Janssen, Johs.** Frankfurts Reichscorrespondenz nebst andern verwandten Aktenstücken von 1376—1519. I. Bd. Aus der Zeit König Wenzels bis zum Tode König Albrechts II. 1376—1439. *Freiburg im Br.*, 1863. *Herder.* 8°. XI, 819 pp. 3 *Rg.*

1140. **Ingerle, J.. N..** Bayern's Hochland zwischen Lech und Isar. *München*, 1863. *Fleischmann.* 8°. X, 357 pp. 1 *Rg.* 12 *Ngr.*

1141. **Jourdier, A.** Voyage agronomique en Russie. Lettres et notes sur une deuxième excursion faite en 1860—1861. Leipzig, 1863. Franck. 8°. XXIV, 428 pp. *Mit 1 Karte.* 1 *Rg.* 20 *Ng*

1142. **Juste, Thdr.** Histoire de la révolution des Pays-Bas, sous Philippe II. Deuxième partie. Tome I[er]. *Bruxelles*, 1862. 8°. IV, 430 pp. 2 Rß. 10 Ngr.

1143. **Keller, Fr. Ed.** Der preussische Staat. Ein Handbuch der Vaterlandskunde. In 4 Halbbdn. 1. Halbbd. *Minden*, 1863. *Volkening*. 8°. 256 pp. 25 Ngr.

1144. **Kohlrausch, Fr.** Erinnerungen aus meinem Leben. Mit dem Portrait des Verfassers. *Hannover*, 1863. *Hahn*. 8°. X, 472 pp. 1 Rß. 20 Ngr.

1145. **Kopeć.** — Dziennik Jósefa Kopcia, Brygadjera wojsk Polskich z rozmaitych nót dorywczych sporządzony. *Berlin*, 1863. *Akadem. Buchh.* 8°. VIII, 263 pp. *Mit 5 Steintaf. u. 1 Karte.* 2 Rß.

1146. **Krause, C.. Euricius Cordus.** Eine biographische Skizze aus der Reformationszeit. *Hanau*, 1863. *König*. 8°. IV, 124 pp. 16 Ngr.

1147. **Lange, Henry.** Geographischer Handatlas über alle Theile der Erde. Nach den neuesten Forschungen entworfen und gezeichnet. 30 Blätter in Farbendruck. In 6 Lfgn. 1. Lfg. *Leipzig*, 1863. *Brockhaus*. Fol. *Mit 6 chromolith. Karten.* 1 Rß.; *einz. Karten* 8 Ngr.

1148. **Laurent, F..** L'Église et l'État. Troisième partie: La Révolution. *Bruxelles*, 1862. 8°. 564 pp. 2 Rß. 15 Ngr.
S. 1861 Nr. 1187.

1149. **de La Villestreux, E..** Grand armorial des papes. *Paris*, 1863. Fol. 201 pp. *Avec Frontispiece.* 100 Rß.
In 25 Exemplaren gedruckt, wovon nur 15 Exempl. im Handel.

1150. **Le Cerf, Thdr.** L'Archipel des îles normandes: Jersey, Guernsey, Auregny, Sark et dépandances. Institutions communales, judiciaires, féodales de ces îles; avec une carte pour servir à la partie géographique et hydrographique. *Paris*, 1863. 8°. III, 395 pp. 1 Rß. 20 Ngr.

1151. **Leitner, Quirin.** Gedenkblätter aus der Geschichte des kaiserl. königl. Heeres vom Beginn des 30jährigen Krieges bis auf unsere Tage. 1.—10. Lfg. *Wien*, 1863. *Jägermayer & Co.* Fol. 33 Bl. *Mit 20 Photographien. Jede Lfg.* 5 Rß. 10 Ngr.

1152. **Le Prevost.** — Mémoires et notes de M. Auguste Le Prevost, pour servir à l'histoire du département de l'Eure, recueillis et publiés par *Lp. Delisle* et *L. Passy*. Tome I[er], 2[e] partie. *Evreux*, 1863. 8°. p. 268—576. 1 Rß. 20 Ngr.
S. 1862 Nr. 717.

1153. Royal and other Historical Letters, illustrative of the Reign of Henry III., from the Originals in the Public Record Office selected by *Walter Waddington Shirley*. Vol. I, 1216—1235. *London*, 1863. 8°. 666 pp. 4 Rß.

1154. **Longman, W.** Lectures on the History of England. Vol. I. Lectures I—V. From the Earliest Times to the Death of Edward II. With Maps and Illustrations. *London*, 1863. 8°. 480 pp. 6 Rß.

1155. **de Luynes.** — Mémoires du duc de Luynes sur la cour de Louis XV, (1735—1758), publiés sous le patronage de M. le duc de Luynes par *Dussieux* et *E.. Soulié*. Tome VII, 1751—1752. *Paris*, 1863. 8°. 560 pp. 2 Rß.
S. 1862 Nr. 1002.

1156. **Maron, Hm.** Japan und China. Reiseskizzen, entworfen während der Preuss. Expedition nach Ost-Asien. 2 Bde. *Berlin*, 1863. *Janke*. 8°. 526 pp. *Mit 1 Holzschntaf.* 2 Rß. 7½ Ngr.

1157. **van Maerlant, Jac.** Spiegel historiael, uitgegeven door de Maatschappij der Nederlandsche letterkunde te Leiden. II[e] deel. 3[e] en 4[e] afl. *Leiden*, 1863. 4°. p. 161—320. 2 Rß. 4 Ngr.
S. 1862 Nr. 2017.

1158. **Massey, W.** A History of England during the Reign of George the Third. Vol. IV, 1793—1802. *London*, 1863. 8°. 662 pp. 4 Rß. 24 Ngr.
S. 1860 Nr. 2873.

1159. Matrikeln und Verzeichnisse der pommerschen Ritterschaft vom 14. bis in das 19. Jahrhundert. Hrsg. von *Rb. Klempin* und *Gst. Kratz*. *Berlin*, 1863. *Mittler's Sort.* 8°. X, 748 pp. 1 Rß.

1160. **Mavidal, J..** Le Sénégal, son état présent et son avenir. *Paris*, 1863. 8°. XVI, 200 pp. *Mit 1 Karte.* 1 Rß. 20 Ngr.

1161. Mittheilungen des Freiberger Alterthumsvereins. 1. Hft. *Freiberg*, 1862. *Craz & Gerlach.* 8°. 68 pp. 15 Ngr.

1162. Mittheilungen der antiquarischen Gesellschaft für vaterländische Alter*thümer in Zürich*. 14. Bd. 5. u. 6. Hft. Zürich, 1863. Höhr. 4°. 2 Rß. 13 Ngr.
Inhalt: 5. Die Glasgemälde im Kreuzgange zu Kloster Wettingen. Von W. Lübke. 2. Aufl.

18 pp. Mit 3 Steintaf. 1 Rß. 2 Ngr. — 6. Pfahlbauten. 5. Bericht. Von FD. KELLER. 60 pp. Mit 17 Steintaf. 1 Rß. 11 Ngr.
S. 1862 Nr. 2326.

1163. Two Months in the Confederate States; including a Visit to New Orleans under the Domination of General Butler. By an English Merchant. *London*, 1863. 8°. 296 pp. 3 Rß. 12 Ngr.

1164. **Moor, H.** A Visit to Russia in the Autumn of 1862. *London*, 1863. 8°. 240 pp. 3 Rß.

1165. **Morgan, Lady.** Memoirs, Autobiography, Diaries and Correspondence. 2d edition. 2 vols. *London*, 1863. 8°. 1070 pp. 10 Rß. 12 Ngr.

1166. **Napoleon Ier.** Correspondance de Napoléon Ier, publiée par ordre de l'Empereur Napoléon III. Tome XII. *Paris*, 1863. 8°. 620 pp. 2 Rß.
S. oben Nr. 180.

1167. Joachim Nettelbeck, Bürger zu Kolberg. Eine Lebensbeschreibung, von ihm selbst aufgezeichnet, hrsg. von *J.. C.. L.. Haken.* Mit 1 Plane der Gegend um Kolberg und einem Anhang: Briefwechsel zwischen Nettelbeck und Gneisenau. 2 Thle. 3. Aufl. *Leipzig*, 1863. *Brockhaus.* 8°. XXVI, 468 pp. 1 Rß.

1168. **Notter, F.** Ludwig Uhland. Sein Leben und seine Dichtungen mit zahlreichen ungedruckten Poesien aus dessen Nachlass und einer Auswahl von Briefen. Mit Uhland's photographischem Bilde. *Stuttgart*, 1863. *Metzler.* 8°. VIII, 452 pp. 2 Rß.

1169. **Oberleitner, K.** Die Finanzlage Nieder-Oesterreichs im 16. Jahrhundert. Nach handschriftlichen Quellen. [Aus dem Archiv für Kunde österreichischer Geschichtsquellen abgedruckt.] *Wien*, 1863. *Gerold.* 8°. 90 pp. 14 Ngr.

1170. **v. Ortenburg, H.** Krone und Schwert. Biographische Skizzen der deutschen Fürsten Rudolph von Anhalt, Ludwig von Baden, Max Emanuel von Bayern etc. berühmt als Heerführer Oesterreichs. *Prag*, 1863. *Credner.* 8°. III, 131 pp. 20 Ngr.

1171. **Paul.** Révolutions françaises de César à Napoléon III. Tome I. *Paris*, 1863. 8°. 392 pp. 2 Rß.

1172. **Paz Soldan, Mateo.** Compendio de geografia matematica, fisica y politica, obra postuma, corregida y aumentada por *Felipe Paz Soldan.* T. II. *Paris*, 1863. 8°. 479 pp. 6 Rß. 20 Ngr.
S. 1862 Nr. 2332.

1173. **de Peellaert, A..** Souvenirs de voyages en Belgique, en France, en Allemagne, et dans les Pays-Bas. Séries I, II et III. *Bruxelles*, 1862. Fol. *Mit 10 chromolith. Taf.* 30 Rß.

1174. **Petzoldt, E..** Historisch-geographisch-statistische Tabellen über Entstehung, Zu- und Abnahme der vornehmsten europäischen Staaten. Ein Versuch. *Leipzig*, 1863. *G. Mayer.* 8°. IV, 79 pp. 12 Ngr.

1175. **Pynappel, J..** Geographie van Nederlandsch-Indië. *'s Gravenhage*, 1863. 8°. X, 184 pp. 1 Rß. 7 1/2 Ngr.

1176. **Polko, Elise.** Erinnerungen an einen Verschollenen. Aufzeichnungen und Briefe von und über Ed. Vogel. *Leipzig*, 1863. *Weber.* 8°. VIII, 231 pp. 1 Rß.

1177. **de Reinsberg-Duringsfeld.** Calendrier belge. Fêtes religieuses et civiles, usages, croyances et pratiques populaires des Belges anciens et modernes. Livr. 7e—10e. *Bruxelles*, 1862. 8°. *Jede Lfg.* 15 Ngr.
S. 1862 Nr. 1434.

1178. Reise der österreichischen Fregatte Novara um die Erde in den Jahren 1857, 1858, 1859 unter den Befehlen der Commodore B. v. Wüllerstorf-Urbair. Nautisch-physikalischer Theil. 2. Abth. Magnetische Beobachtungen. [Mittheilungen der hydrographischen Anstalt der kaiserl. königl. Marine. 1. Bd. 2. Hft.] *Wien*, 1863. *Gerold.* 4°. p. 60—133. 25 Ngr.
S. 1862 Nr. 2971.

1179. **Richter, H. Mr.** Georg v. Poděbrad's Bestrebungen um Erlangung der deutschen Kaiserkrone und seine Beziehungen zu den deutschen Reichsfürsten. *Wien*, 1863. *Typogr.-liter.-artist. Anst.* 8°. 128 pp. 20 Ngr.

1180. **Robertson.** — Life of James Robertson. By *A.. H.. Charteris. London*, 1863. 8°. 440 pp. 4 Rß. 6 Ngr.

1181. **Roux, Jos.** Statistique des Alpes-Maritimes, dressée et publiée. 2 vol. *Nice*, 1863. 8°. 1075 pp.

1182. **Sachot, Octave.** L'Ile de Ceylan et ses curiosités naturelles. Paris, 1863. *18°. 196 pp.* 10 Ngr.

1183. **Seton, G.**. Law and Practice of Heraldry in Scotland. *Edinburgh,* 1863. 8°. 10 *Rß*.

1184. **Simson, Bh. Ed.** Wilibald's Leben des heiligen Bonifazius nach der Ausgabe der Monumenta Germaniae übersetzt und erklärt. *Berlin,* 1863. *G. Reimer.* 8°. 96 pp. 15 *Ngr*

1185. Staatengeschichte der neuesten Zeit. Hrsg. von *K. Biedermann.* 6. Bd. *Leipzig,* 1863. *Hirzel.* 8°. VI, 597 pp. 1 *Rß*. 18 *Ngr*

Inhalt: Geschichte Oesterreichs seit dem Wiener Frieden 1809. Von ANT. SPRINGER. 1. Thl. Der Verfall des alten Reiches.
S. 1860 Nr. 2086.

1186. Statistique de la Suisse. Commerce de la France avec la Suisse pendant les onze années 1851—1861. Publié par le bureau de statistique du département fédéral de l'intérieur. *Bern,* 1863. *Blom.* 4°. IV, 27 pp. 10 *Ngr*

1187. **Therry, R.**. Reminiscences of Thirty Years' Residence in New South Wales and Victoria. 2d edit. *London,* 1863. 8°. 522 pp. 5 *Rß*. 18 *Ngr*

1188. **Trognon, A.** Histoire de France. Ire partie. La France au moyen âge, 481 à 1483. 2 vol. *Paris,* 1863. 8°. 1251 pp. 5 *Rß*.

1189. **Vallet de Viriville.** Histoire de Charles VII, roi de France, et de son époque, 1403—1461. Tome II. *Paris,* 1863. 8°. XVI, 462 pp. 2 *Rß*. 15 *Ngr*
S. 1862. Nr. 754.

1190. **Vian, L.** L'Algérie contemporaine. *Paris,* 1863. 8°. 272 pp. 1 *Rß*.

1191. **Warnkoenig, L. A.**. Histoire des Carolingiens. 2 vol. *Bruxelles,* 1862. 8°. 5 *Rß*.

1192. **Werner, Rhld.** Die preussische Expedition nach China, Japan und Siam in den Jahren 1860, 1861 und 1862. Reisebriefe. Mit 7 Abbildungen in Holzschn. und 1 lith. Karte. 2 Thle. *Leipzig,* 1863. *Brockhaus.* 8°. XXVI, 615 pp. 3 *Rß*. 20 *Ngr*

1193. **Wilson.** — Life of Thomas Wilson. Compiled chiefly from Original Documents. By *J. Keble.* 2 vol. *London,* 1863. 8°. 8 *Rß*. 12 *Ngr*

1194. **Wilton, Edw.** The Negeb, or 'South Country' of Scripture. *London,* 1863. 8°. 260 pp. 3 *Rß*.

1195. **Wolowski, Cas.** Études sur la Pologne. *Paris,* 1863. 8°. 274 pp. 1 *Rß*. 20 *Ngr*

1196. **Wurstemberger, J. L.**. Geschichte der alten Landschaft Bern. 2 Bde. *Bern,* 1862. *Dalp.* 8°. XXI, 814 pp. 3 *Rß*. 8 *Ngr*

1197. **Zander, C. L. E.**. Das Herzogthum Lauenburg in dem Zeitraum von der französischen Occupation im Jahre 1803 bis zur Uebergabe an die Krone Dänemark im Jahre 1816. 2. Abth. *Ratzeburg,* 1863. *Linsen.* 8°. 80 pp. 12½ *Ngr*
S. 1861 Nr. 2474.

VIII. Sprachwissenschaft.

1198. **Bonaparte, L. Lucien.** Langue Basque et Langues Finnoises. *London,* 1863. 4°. 8 *Rß*.

1199. **Buschmann, J. C. Ed.** Die Verwandtschafts-Verhältnisse der athapaskischen Sprachen. 2. Abth. des Apache. [Aus den Abbhandlungen der kaiserl. Akademie der Wissenschaften zu Berlin]. *Berlin,* 1863. *Dümmler.* 4°. 60 pp. 20 *Ngr*
S. 1856 Nr. 461.

1200. **Cannelin, Gst.** Kreikan kieli-oppi, Alotte-leville. *Helsingissä,* 1862. 8°. VIII, 167 pp. 1 *Rß*.
Griechische Grammatik.

1201. **Craig, J. Duncan.** A Handbook to the Modern Provençal Language spoken in the South of France, Piedmont etc. *London,* 1863. 12°. 130 pp. 1 *Rß*. 12 *Ngr*

1202. **de la Cuesta, Felipe Arroyo.** A vocabulary or Phrase Book of the Mustun Language of Alta California. *New-York.* 1863. 4°. 96 pp. 4 *Rß*. 24 *Ngr*

1203. **Foulkes, T.**. Siva-Prakasha-Kattalai; or Elements of the Saiva Philosophy. Translated from the Tamil. *Madras,* 1863. 8°. 24 *Ngr*

1204. **Kalisch, M. M.**. A Hebrew Grammar, with Exercises. Part 2, the Exceptional Forms and Constructions, precided by an Essay on the History of Hebrew Grammar. *London,* 1863. 8°. 330 pp. 3 *Rß*.

1205. **Lane, E. W.**. Arabic-English Lexicon, derived from the best and most copious Eastern sources; comprising a very large Collection of Words and Significations omitted in the Kamoos; with Supplements to its abridged and defective explanations, ample Grammatical and Critical Comments, and Examples in Prose and Verse. vol I. Part. 1. *London,* 1863. 4°. 10 *Rß*.

1206. **Merguet, Hg.** De usu syntactico infinitivi latine, maxime poetico. Dissertatio inauguralis philologica. *Königsberg*, 1863. *Schubert & Seidel.* 8°. 43 pp. 7½ Ngr.

1207. **Michaelis, G.**. Ueber die Physiologie und Orthographie der S-laute. [Abgedruckt aus Herrig's Archiv für das Studium der neueren Sprachen]. *Berlin*, 1863. *Lobeck.* 8°. 16 pp. 5 Ngr.

1208. **Muir, J.**. Original Sanskrit Texts on the Origin and History of the People of India, their Religion and Institutions. Collected, translated into English, and illustrated by Remarks. Part IV. Comparison of the Vedic with the later Representations of the principal Indian Deities. *London*, 1863. 8°. XII, 439 pp. 6 Thlr.
S. 1860 Nr. 3497.

1209. **Pijnappel, J.**. Maleisch-Nederduitsch woordenboek, naar het werk van W.. Marsden en andere bronnen bewerkt. *Amsterdam*, 1863. 8°. XII, 272 pp. 4 Thlr.

1210. **Pinsker, S.**. Einleitung in das babylonisch-hebräische Punktationssystem nach den im „Odessaer Museum der Gesellschaft für Geschichte und Alterthümer" befindlichen Handschriften [unicis] bearbeitet [mit Vokaltafel und einem Facs. nebst einer Grammatik der hebräischen Zahlwörter [Jesod Mispar] von *Abr. ben Ersa* aus Handschriften hrsg. und commentirt. *Wien*, 1863. *Gerold.* 8°. XLIV, 196 pp. 2 Thlr. 6 Thlr.

1211. **Schirlitz, Sm. Ch.** Anleitung zur Kenntniss der neutestamentlichen Grundsprache zugleich als griechische neutestamentliche Schulgrammatik für Gymnasien. *Erfurt*, 1863. *Otto.* XXVII, 267 pp. 1 Thlr. 6 Ngr.

1212. **Schoemann, G.. F.**. Animadversionum ad veterum grammaticorum doctrinam de articulo capitis IV pars 1 et 2. *Greifswald*, 1863. *Koch.* 4°. 16 u. 19 pp. 12 Ngr.

1213. **Tattam, H.**. A Compendious Grammar of the Egyptian Language, as contained in the Coptic, Sahidic, and Bashmuric Dialects; together with Alphabets and Numerals in the Hieroglyphics and Enchorial Characters. 2d edition, revised and improved. *London*, 1863. 8°. 3 Thlr. 18 Ngr.

IX. Alterthumswissenschaft.

1214. **Agthe, C.** Schedae Aristophaneae. *Göttingen*, 1863. *Rente.* 8°. 44 pp. 9 Ngr.

1215. **Ahlbory, G.**. Zur Erklärung griechischer Classiker. *Greifswald*, 1863. *Scharff.* 8°. 16 pp. 4 Ngr.

1216. Aristophanis nubes. Edidit, illustravit, praefatus est *W. Sgm. Teuffel.* Editio auctior et parabilior. *Leipzig*, 1863. *Teubner.* 8°. 198 pp. 12 Ngr.

1217. Aeschyli tragoediae recensitae et commentariis instructae. Vol. I. Sect. I.: Agamemno primum ed. *Rdf. H. Klausen.* Editio II. quam curavit *Rb. Enger.* *Leipzig*, 1863. *Teubner.* 8°. XVIII, 314 pp. 1 Thlr. 7½ Ngr.

1218. **Autran, Jos.** Études grecques. Le Cyclope, d'après Euripide. *Paris*, 1863. 8°. 109 pp. 1 Thlr.

1219. **Barré, L.**. Herculanum et Pompéi, recueil général des peintures, bronzes, mosaïques etc.; decouverts jusqu'à ce jour, et reproduit d'après le Antichita di Ercolano, il museo borbonico et tous les ouvrages analogues; augmenté de sujets inédits gravés au trait sur cuivre par *H.. Roux ainé*, et accompagné d'un texte explicatif. T. VIII. Musée secret. *Paris*, 1863. 8°. 235 pp. *Mit 60 Taf.*

1220. Bionis et Moschi idyllia V e graeco in latinum conversa. Edidit *Armin. Fritzschius. Leipzig, Pernitzsch.* 4°. 8 pp. 7½ Ngr.

1221. **Bossler.** Die Römerstätte bei Vilbel und der im Jahre 1849 daselbst entdeckte Mosaikboden. [Aus dem Archiv für hessische Geschichte und Alterthumskunde abgedruckt.] *Darmstadt*, 1862. *Jonghaus.* 8°. 35 pp. *Mit 4 Steintaf.* 16 Ngr.

1222. **Essellen, F.**. Zur Geschichte der Kriege zwischen den Römern und Deutschen in den Jahren 11 vor, bis 16 nach dem Beginn unserer Zeitrechnung. Eine Abhandlung, worin besonders der Inhalt neuerer Werke über diesen Gegenstand besprochen wird. Mit Abbildungen gefundener Antiquitäten auf 1 Taf. *Hamm*, 1862. *Grote.* 8°. 141 pp. 18 Ngr.

1223. **Gerhard, Ed.** Ueber den Bilderkreis von Eleusis. 1. Abhandlung. [Aus den Abhandlungen der königl. Akademie der Wissenschaften zu Berlin 1862.] Mit 2 Kupfertaf. *Berlin*, 1863. *Dümmler.* 4°. 42 pp. 22 Ngr.

1224. **Gumpach, J.. V.**. On the Historical Antiquity of the People of Egypt. *London, 1863. 8°.* 1 Thlr. 12 Ngr.

1225. **Horatii Flacci, Q.** Satirae recensuit. *P. Hofmann Peerlkamp. Amsterdam,* 1863. 8⁰. 6, XII, 203 pp. 1 *Rℓ* 17 *Ngr*

1226. **Kammer, Ed.** Porphyrii scholia Homerica emendatiora praefatione de scholiis Porphyrianis praemissa. Dissertatio inauguralis philologica. *Königsberg,* 1863. *Koch.* 8⁰. V, 122 pp. 15 *Ngr*

1227. **Kolbe, Alx.** De suffixi θεν usu Homerico commentatio. *Greifswald,* 1863. *Scharff.* 8⁰. 56 pp. 10 *Ngr*

1228. **Koepke, Ernest.** De hypomnematis graecis part. II. *Brandenburg,* 1863. *Müller.* 4⁰. 40 pp. 10 *Ngr*

Part. 1 erschien 1843 und kam nicht in den Buchhandel.

1229. **Krehl, Ldf.** Ueber die Religion der vorislamischen Araber. *Leipzig,* 1863. *Serig.* 8⁰. VII, 92 pp. 1 *Rℓ*

1230. **Laas.** Aristotelische Textes-Studien. *Berlin,* 1863. *Calvary & Co.* 4⁰. 52 pp. 15 *Ngr*

1231. **La Roche, J.** Ueber die Entstehung der Homerischen Gedichte. [Abgedr. aus der Zeitschrift für die österr. Gymnasien]. *Wien,* 1863. *Gerold.* 8⁰. 44 pp. 8 *Ngr*

1232. Livii, Titi, historiarum romanarum libri qui supersunt. Ex recensione *J. N. Madvigii.* Ediderunt *J. N. Madvigius* et *J. L. Ussingius.* Vol. II. Pars 2. *Hauniae,* 1863. *Leipzig, [T. O. Weigel].* 8⁰. XXVI, 272 pp. 1 *Rℓ*

S. 1862 Nr. 1787.

1233. **Maclaren, Ch.** The Plain of Troy Described, and the Identity of the Ilium of Homer with the new Ilium of Strabo proved, by comparing the Poet's Narrative with the present Topography. *Edinburgh,* 1863. 8⁰. 240 pp. 3 *Rℓ*

1234. **Magerstedt, Adf. F.** Bilder aus der römischen Landwirthschaft. Für Archäologen und wissenschaftlich gebildete Landwirthe nach den Quellen bearb. und hrsg. 6. Hft. *A. u. d. T.:* Die Bienenzucht und die Bienenpflanzen der Römer. *Sondershausen,* 1863. *Eupel.* 8⁰. VI, 338 pp. 1 *Rℓ* 10 *Ngr*

S. 1862 Nr. 2075.

1235. **Maury, L. F. Alfr.** Croyances et légendes de l'antiquité. Essais de critique appliquée à quelques points d'histoire et de mythologie. Les Religions de l'Inde et de la Perse. Traditions de la Grèce et de la Gaule. Les Premiers historiens et les anciennes légendes du christianisme. Rapports de l'Occident avec l'extrême Orient. *Paris,* 1863. 8⁰. 417 pp. 2 *Rℓ* 10 *Ngr*

1236. **Morstadt, Rb. Ad.** Beiträge zur Exegese und Kritik der Sophokleischen Ajas. *Schaffhausen,* 1863. *Hurter.* 4⁰. IV, 32 pp. 12 *Ngr*

1237. **Nicolai.** Die Politik des Tissaphernes. *Bernburg,* 1863. *Sehmelzer.* 4⁰. 48 pp. 5 *Ngr*

1238. **Peteri, Hm.** Exercitationes criticae in scriptores historiae Augustae. *Posen,* 1863. *Behr.* 4⁰. 24 pp. 8 *Ngr*

1239. Pindaros, des, zweite Olympische Siegeshymne. Deutsch von *Hm. Fritzsche. Leipzig,* 1861. *Pernitzsch.* 8⁰. 12 pp. 7½ *Ngr*

1240. **Rasmus, Ed.** In Plutarchi libros qui inscribuntur non posse suaviter vivi secundum Epicurum et adversus Colotem emendationes. *Berlin,* 1863. *Calvary & Co.* 4⁰. 16 pp. 10 *Ngr*

1241. **Sauppe, Hm.** Dionysios und Aristoteles. [Aus den Nachrichten der Königl Gesellschaft der Wissenschaften]. *Göttingen,* 1863. *Dieterich.* 8⁰. IV, 36 pp. 6 *Ngr*

1242. Sophocle, le Philoctète, expliqué littéralement et annoté par *M. Beuleen,* et traduit en français par *M. Bellaguet. Paris,* 1863. 12⁰. 206 pp. 25 *Ngr*

1243. **Szelinski, Emil.** De nominibus personarum cum veris tum fictis et significantibus apud poetas satiricos romanos. Caput I. et II. Dissertatio inauguralis philologica. *Königsberg,* 1863. *Nürmberger.* 8⁰. 44 pp. 7½ *Ngr*

1244. **Tacitus, P. Cornel.** Der Freiheitskampf der Batayer unter Claudius Civilis. Mit Einleitung, Commentar und 2 Karten versehen von *C. Ch. Cr. Völker.* 2 Lfgn. *Elberfeld,* 1861—1863. *Bädeker.* 8⁰. VII, III u. VII, 160 pp. 1 *Rℓ* 10 *Ngr*

1245. Theocriti pharmaceutriae. (Graece et latine). Edidit *Hm. Fritzsche. Leipzig,* 1862. *Pernitzsch.* 8⁰. 27 pp. 10 *Ngr*

1246. Theocritus, Recensuit et Brevi Annatatione Instruxit. *London,* 1863. 8⁰. 670 pp. 4 *Rℓ* 6 *Ngr*

1247. **Vergili Maronis, P.** Opera, with a Commentary by John Conington. Vol. II., containing the first six books of the Aeneid. London, 1863. 8⁰. 540 pp. 5 *Rℓ* 18 *Ngr*

1248. Xenophontis opera omnia recensita et commentariis instructa. Vol. IV. Sect. IV.: Hellenica sive Hellenicorum quae vulgo feruntur libri III—VII. Recognovit et interpretatus est *Ludov. Breitenbach. Leipzig*, 1863. *Teubner.* 8°. XXVIII, 399 pp. 1 Rg. 18 Ngr.

X. Schöne Literatur und Kunst.

1249. **About, Edm.** Madelon. *Paris*, 1863. 8°. 616 pp. 2 Rg.

1250. **Ackermann, L..** Contes et poésies. *Paris*, 1863. 8°. 299 pp. 1 Rg. 5 Ngr.

1251. **Ancelot, Mme.** Antonia Vermon, ou les Jeunes filles pauvres. *Paris*, 1863. 12°. 311 pp. 20 Ngr.

1252. **Andries, J..** Précis de l'histoire de la musique. depuis les temps les plus reculés, suivi de notices sur un grand nombre d'écrivains didactiques et théoriciens de l'art musical. *Gand*, 1862. 8°. 312 pp. 2 Rg. 10 Ngr.

1253. **Archer, Th.** Wayfe Summers; the Story of an Inner and an Outer Life. 2 vols. *London*, 1863. 8°. 550 pp. 8 Rg. 12 Ngr.

1254. **Barnes, W.** Poems of Rural Life, in the Dorset Dialect. 2d collection. *London*, 1863. 12°. 220 pp. 2 Rg.

1255. **de Bassanville, C^tsse^.** Les Salons d'autrefois, souvenirs intimes. 2e série. *Paris*, 1863. 8°. 359 pp. 1 Rg.

1256. **Baudissin, Adelb.** Die Familie Burk, ihre Thaten, Träume und Gedanken. 3 Bde. Mit Portr. in Holzschn. *Hannover*, 1863. *Rümpler.* 8°. 692 pp. 4 Rg.

1257. **Baudissin, Adelb.** Schleswig-Holsteinische Soldatengeschichten. *Hannover*, 1863. *Rümpler.* 8°. 127 pp. 10 Ngr.

1258. **Beulé.** Phidias, drame antique. *Paris*, 1863. 8°. 331 pp. 1 Rg. 5 Ngr.

1259. **de Brach, Pt.** Oeuvres poétiques, publiées et annotées par *Rhld. Dezeimeris.* Tomes I et II. *Paris*, 1863. 8°. CXXXVIII, 668 pp. 11 Rg. 20 Ngr.

1260. **Brachvogel, A.. E..** Historische Novellen. 2 Bde. *Leipzig*, 1863. *Costenoble.* 8°. 611 pp. 3 Rg.

1261. **Breier, Ed.** Gesammelte Romane und Erzählungen. Neue Folge. 1. u. 2. Bd. *A. u. d. T.:* Schiffzieher und Gassenkehrer. Historischer Roman. 2 Thle. *Wien*, 1863. *Markgraf & Co.* 8°. 591 pp. 2 Rg.

1262. **Breitenstein, Jonas.** Der Her Ehrli. Ein Idyll aus Basel und dem Baselbiet in allemann. Mundart. *Basel*, 1863. *Georg.* 8°. IV, 202 pp. 24 Ngr.

1263. **Browning, Rb.** Poems, Lyrics, Romances, Men and Women. *London*, 1863. 12°. 432 pp. 2 Rg. 24 Ngr.

1264. **Bulfinch, Th.** Legends of Charlemagne; or Romance of the Middle Ages. *Boston*, 1863. 8°. 394 pp. *Mit Abbildungen.* 4 Rg. 24 Ngr.

1265. **Camporedando, Calisto F..** Ecos de la montaña. Coleccion de poesias. *Santander*, 1862. 8°. XX, 284 pp. 2 Rg.

1266. Catalogue du cabinet de monnaies et médailles de l'Académie Royale des sciences à Amsterdam. Rédigé par *A.. J.. Enschedé* et *J.. P.. Six. Amsterdam*, 1863. 8°. IV, 107 pp. 1 Rg.

1267. **Challamel, Augustin.** Le Roman de la plage. *Paris*, 1863. 8°. III, 283 pp. 1 Rg.

1268. Chasses et voyages; par *Jul. de C. . . . . Paris*, 1863. 8°. 575 pp. 1 Rg. 5 Ngr.

1269. **Clephane, R.. D..** Rough and Smooth: a tale of our own Times. *Edinburgh*, 1863. 8°. 480 pp. 4 Rg. 24 Ngr.

1270. **Couailhac, Vct.** La vie de théâtre. — Grandes et petites aventures de Mlle. Montansier. — Esquisses. — Anecdotes. — Le théâtre à Bade. *Bruxelles*, 1862. 8°. 319 pp. 1 Rg. 4 Ngr.

1271. **Cuypers.** — De bouwwerken van den architekt P.. J.. H.. Cuypers, met toelichtenden tekst van *J.. W.. Brouwers.* — Les œuvres d'architecture de P.. J.. H.. Cuypers, texte de *J. W. Brouwers.* 1e Afl. *Haarlem*, 1863. 8°. *Mit 4 Taf.* 1 Rg. 7½ Ngr.

1272. Dante Alighieri, die göttliche Komödie. Für das deutsche Volk bearb. von *Jul. Braun.* 1. Bd.: Der Dichter und seine Zeit. Die Hölle. *Berlin*, 1863. *Enslin.* 8°. 356 pp. 2 Rg.

1273. **Des Essarts, Alfr.** Souffrir c'est vaincre. *Paris*, 1863. 8°. XI, 369 pp. 20 Ngr.

1274. **Dépret, L..** Les Demi-vertus. *Paris*, 1863. 8°. 287 pp. 1 Rg.

1275. **Devieque, Ed.** Ecoliers et bandits, drames du vieux quartier latin. 4 vol. *Paris*, 1863. 8°. 1276 pp.

1276. **Dulac, Bj.** Une aurore boréale. *Paris*, 1863. 8°. 335 pp. 1 *Rℓ.*

1277. **Dumas, Alx.** Madame de Chamblay. 2 vol. *Paris*, 1863. 8°. 544 pp. 20 *Ngr.*

1278. **v. Düringsfeld, Ida.** Milena. Eine Geschichte aus Ragusa. *Leipzig*, 1863. *Bergson-Sonnenberg.* 8°. 112 pp. 10 *Ngr.*

1279. **Eméric-David, T.. B..** Recherches sur l'art statuaire, considéré chez les anciens et chez les modernes, ou Mémoires sur cette question proposée par l'Institut national de France: Quelles ont été les causes de la perfection de la sculpture antique et quels seraient les moyens d'y atteindre? Nouvelle édition, revue et corrigée sur les manuscrits de l'auteur, publiée par *P. Lacroix*. *Paris*, 1863. 8°. VIII, 348 pp.

1280. **Eyma, X.** Les poches de mon parrain. *Paris*, 1863. 8°. 244 pp. 10 *Ngr.*

1281. **de Ferlat, Pt.** Iba, souvenir intime. *Paris*, 1863. 8°. 266 pp. 1 *Rℓ.*

1282. **Fremy, Arn.** La Comédie du printemps. *Paris*, 1863. 16°. 408 pp. 20 *Ngr.*

1283. **Fürst, Livius,** das Märchen von den sieben Raben. Eine Dichtung nach Mr. v. Schwind's gleichnamigem Bilde. Mit Titelbild, Initialen und Vignetten von *G. Thdr. Schweissinger*. *Leipzig, G. Wigand.* 4°. VII, 64 pp. 1 *Rℓ.* 10 *Ngr.*

1284. **Gaboriau, Emile.** Les Comédiennes adorées. *Paris*, 1863. 8°. 315 pp. *Mit Portr.* 1 *Rℓ.*

1285. **Gruppe, O.. F..** Leben und Werke deutscher Dichter. Geschichte der deutschen Poesie in den 3 letzten Jahrhunderten. 1. u. 2. Lfg. *Stuttgart*, 1863. *Brückmann.* 8°. 1. Bd. p. 1—192. *Mit. Portr.* *Jede Lfg.* 16½ *Ngr.*

1286. **Gudrun:** A story of the North Sea. From the Mediaeval German. *Edinburgh.* 1863. 8°. 280 pp. 3 *Rℓ.* 18 *Ngr.*

1287. **Gustav vom See.** [G. v. Struensee]. Wogen des Lebens. Roman in 3 Bdn. *Breslau*, 1863. *Trewendt.* 8°. XII, 739 pp. 4 *Rℓ.*

1288. **Haakh, Ad.** Beiträge aus Württemberg zur neueren deutschen Kunstgeschichte. Mit 1 Portr. Glieb. Schick's (in Holzschn.) und 5 Radirungen nach Ph. Fr. v. Hetsch, Eb. v. Wächter, G. Schick etc. *Stuttgart*, 1863. *Bruckmann.* 8°. XVIII, 386 pp. 2 *Rℓ.* 25 *Ngr.*

1289. **Heart and Cross.** By the Author of 'Margaret Maitland'. 1 vol. *London.* 1863. 8°. 290 pp. 4 *Rℓ.* 6 *Ngr.*

1290. **Helène.** En qvinnas historia af förf. till Agnes Tell. *Stockholm*, 1863. 8°. 3 *Rℓ.*

1291. **Hellweg, Fr.** und **Hellweg, Jos.** Kirchen-Utensilien in Stylarten des Mittelalters. 1. Hft. *Paderborn*, 1863. *Badorff.* Fol. *Mit 10 Steintaf.* 1 *Rℓ.* 20 *Ngr.*

1292. Jugendliebe der Gräfin Maria Aurora Königsmark. Ein Zeitbild aus der 2. Hälfte des 17. Jahrhunderts von der Verfasserin der „Johanna". 2 Bde. *Hamburg*, 1863. *Hoffmann & Campe.* 8°. 455 pp. 2 *Rℓ.*

1293. Kalewala, hyhennetty laitos. Tärkeämmillä selityksillä koulujen tarpeeksi warustanut *E.. L.. Helsingissä*, 1862. 8°. XV, 411 pp. 2 *Rℓ.*

1294. **Klencke, Hm.** Die Bauleute zu Köln oder deutsche Kunst und Zunft. Roman. 2 Bde. *Leipzig*, 1863. *Kollmann.* 8°. 607 pp. 3 *Rℓ.*

1295. **Klinkhammer, H.. A..** Kleederdragten zaamgelezen uit eenige zeldzame prenten berustende op 's Rijks museum te Amsterdam. 1e afl. *Amsterdam*, 1863. 4°. 4 pp. *Mit 6 Taf.* 2 *Rℓ.* 17½ *Ngr.*; *auf chines. Papier* 3 *Rℓ.* 7½ *Ngr.*

1296. **Laforge, Ed.** Iconographie de la Vierge, type principal de l'art chrétien depuis le IVe. jusqu'au XVIIIe siècle. *Lyon*, 1863. 4°. XII, 335 pp.

1297. **de Lagny,** Germain. La Gibecière d'un braconnier. *Paris*, 1863. 8°. 320 pp. 1 *Rℓ.*

1298. **Laube, H.** Der deutsche Krieg. Historischer Roman in 3 Büchern. 1. Bd. 1. u. 2. Aufl. *Leipzig*, 1863. *Haessel.* 8°. 270 u. 324 pp. 2 *Rℓ.*

1299. **Leroux, Pt.** La Grève de Samazez, poëme philosophique. 1re livr. *Paris*, 1863. 8°. 183 pp. 1 *Rℓ.* 10 *Ngr.*

1300. **de Lescure.** Les Confessions de l'abbesse de Chelles, fille du régent. *Paris*, 1863. 8°. XLVI, 328 pp. 1 *Rℓ.*

1301. **Lindgren, J.. G..** Ueber monumentale Baustile mit Bezug auf Religion und *Staat. Dresden, Adler.* 8°. 24 pp. 5 *Ngr.*

1302. **Lübke, W..** Geschichte der Plastik von den ältesten Zeiten bis zur Gegenwart. Mit Illustrationen. 1. Hälfte. *Leipzig*, 1863. *Seemann.* 8°. 400 pp. 3 *Rℓ.*

1303. **Marx, Adf. Bh.** Anleitung zum Vortrag Beethovenscher Klavierwerke. *Berlin,* 1863. *Janke.* 8°. IV, 156 pp. 1 *Rg.*

1304. **Mathieu, E..** L'Esprit de famille. *Paris,* 1863. 12°. 465 pp. 1 *Rg.* 5 *Ngr.*

1305. **Merlet, Gst.** Portraits d'hier, attiques et humoristes. *Paris,* 1863. 8°. 409 pp. 1 *Rg.* 5 *Ngr.*

1306. **Meyr, Mich.** Novellen. *Stuttgart,* 1863. *Cotta.* 8°. III, 504 pp. 1 *Rg.* 24 *Ngr.*

1307. **Molitor, W. Maria Magdalena.** Ein dramatisches Gedicht. *Mainz,* 1863. *Kirchheim.* 8°. VI, 171 pp. 1 *Rg.* 15 *Ngr.*

1308. **de Montchamp, L..** Les Bohémiennes de l'amour. *Paris,* 1863. 8°. 292 pp. *Mit Portr.* 1 *Rg.*

1309. **de Montvaillant, Alfr.** Rêves poétiques. *Paris,* 1863. 8°. 375 pp.

1310. Monumentos arquitectónicos de España, publicados á espensas del Estado, bajo la direccion de una comision especial, creada por el ministerio de Famento. Entregas 1—17. *Madrid,* 1859—1863. *Preis jeder Lfg.* 16 *Rg.* 20 *Ngr.*

1311. **Owen.** Mrs. **O.. F..** Snowed Up. 3 vols. *London,* 1863. 8°. 12 *Rg.* 18 *Ngr.*

1312. **de Poligny.** Le Prêtre marié, épisode de la révolution française; précédé d'une introduction par *Ch. Nodier. Paris,* 1863. 8°. XLIII, 213 pp. 1 *Rg.*

1313. **zu Putlitz, Gst.** Novellen. *Stuttgart,* 1863. *Cotta.* 8°. III, 247 pp. 1 *Rg.*

1314. **Raimund, Golo.** Durch zwei Menschenalter. Novelle. 3 Bde. *Hannover,* 1863. *Rümpler.* 8°. 654 pp. 3 *Rg.*

1315. **v. Redwitz, Osc.** Der Doge von Venedig. Historische Tragödie. *Mainz,* 1863. *Kirchheim.* 16°. 128 pp. 26 *Ngr.*

1316. Les Reines de la rampe; par *L.. de Montchamp* et *Ch. Mosont. Paris,* 1863. 8°. 308 pp. 1 *Rg.*

1317. **Renouvier, Jul.** Histoire de l'art pendant la révolution, considéré principalement dans les estampes. Ouvrage posthume; suivi d'une étude du même sur J. B. Greuze avec une notice biographique et une table par *Anatol de Montaiglon.* 2 vols. *Paris,* 1863. 8°. 592 pp. 5 *Rg.* 10 *Ngr.*

1318. **Riehl. W.. H..** Geschichten aus alter Zeit. 1 Bd. *Stuttgart,* 1863. *Cotta.* 8°. IX, 364 pp. 1 *Rg.* 15 *Ngr.*

1319. **de Rochefort, A..** Mémoires d'un vaudevilliste. *Paris,* 1863. 8°. 252 pp. 1 *Rg.*

1320. **Sala, G..Augustus.** The strange Adventures of Captain Dangerons, who was a Soldier, a Sailor, a Merchant, a Spy, a Slewe among the Moors, a Bushaw in the Service of the Granel Turk and died at last in his own House in Hannover Square: a Narrative in old-fashioned English. 3 vols. *London,* 1863. 8°. 965 pp. 12 *Rg.* 18 *Ngr.*

1321. Sammlung mittelalterlicher Kunstwerke aus Oesterreich. 1. Bd. 6 Hfte. *Wien,* 1861. *Jobst & Leimar. Mit 4 Steintaf. u. 1 Blatt Text in deutscher u. französ. Sprache.* *Jedes Heft* 1 *Rg.* 20 *Ngr.*

1322. **Sand, G..** Antonia. *Paris,* 1863. 8°. 343 pp. 1 *Rg.*

1323. **Saville, Ch. Stuart.** Cecil Beaumont. 3 vols. *London,* 1863. 8°. 890 pp. 12 *Rg.* 18 *Ngr.*

1324. **Schinkel's, K. F.** Wandgemälde in der Treppenhalle des königl. Museums zu Berlin. Mit Genehmigung der Direction der königl. Bauacademie nach den im königl. Beuth-Schinkel-Museum zu Berlin aufbewahrten Aquarellzeichnungen Schinkel's photographirt. Text von Hg. Frhrn. v. Blomberg. *Berlin,* 1863. *Bette.* Fol. *18 Blatt mit 4 pp. Text.* 40 *Rg.*

1325. **Schletterer, H.. M..** Zur Geschichte dramatischer Musik und Poesie in Deutschland. 1. Bd. *Augsburg,* 1863. *Schlosser.* 8°. 2 *Rg.*

1326. **Schrader, A.** Garten und Wald. Kleine Romane. 2 Bde. *Leipzig,* 1863. *Luppe.* 8°. 498 pp. 1 *Rg.* 22½ *Ngr.*

1327. **Schücking, Levin.** Eine Actiengesellschaft. Erzählung. 3 Bde. *Hannover,* 1863. *Rümpler.* 8°. 677 pp. 3 *Rg.*

1328. **Stredder, Sarah.** The Fate of a Year. 3 vols. *London,* 1863. 8°. 900 pp. 12 *Rg.* 18 *Ngr.*

1329. Taken upon Trust. By the Author of 'Recommented to Mercy'. 3 vols. *London,* 1863. 8°. 930 pp. 12 *Rg.* 18 *Ngr.*

1330. **Tautphoeus,** Baroness. At Odds: a Novel. 2 vols. *London,* 1863. 8°. 670 pp. 8 *Rg.* 12 *Ngr.*

1331. **Tiele, C.. P..** Gedichten. *Haarlem,* 1863. 8°. VIII, 159 pp. 12 *Ngr.*

1332. **Topelinkselta, Z..** Luonnon-kirja ala-alkeis-kouluin tarpecksi. Suomentanut *J.. Bäckwall.* Toinen painos. *Helsingissä,* 1862. 8°. 211 pp. *Mit Abbild.* 27 Ngr.
1333. **Toussenel, A..** Tristia, histoire des misères et des fléaux de la chasse de France. *Paris,* 1863. 8°. XII, 520 pp. 1 Thlr. 20 Ngr.
1334. **Turpin de Sansay.** Les Hypocrites; avec une préface et une conclusion, par Voltaire. *Paris,* 1863. 8°. 288 pp. 1 Thlr.
1335. **Uchard, Mario.** Le Mariage de Gertrude. *Paris,* 1863. 8°. 395 pp. 1 Thlr.
1336. **Vissering, S..** Herinnering. Studiën en schetsen. *Amsterdam,* 1863. 8°. 2, XV, 220 pp. 1 Thlr. 18 Ngr.
1337. **Wagner, Rch.** Der Ring der Nibelungen. Ein Bühnenfestspiel für 3 Tage und 1 Vorabend. *Leipzig,* 1863. *Weber.* 16°. XXIV, 443 pp. 2 Thlr.
1338. **Weill, Alex.** Amours et blasphèmes. *Bruxelles,* 1862. 8°. 156 pp. 25 Ngr.
1339. **v. Weyhrother, Clem.** Prager Sagen. 1. Reihe. Mit 6 Illustr. *Prag,* 1863. *Bellmann.* 8°. III, 108 pp. 16 Ngr.
1340. **v. Wickede, Jul.** Der lange Isaack. Historischer Roman aus der Zeit des deutschen Befreiungskrieges. 3 Bde. *Leipzig, Costenoble.* 8°. 1022 pp. 4 Thlr. 15 Ngr.
1341. **Zaluar, A.. Emil.** Revelações, poesias. O. Lar. Ephemeras. A musa fraternal. Harpa brasileira. *Paris,* 1863, 8°. IX, 219 pp. 3 Thlr. 10 Ngr.

XI. Handel. — Industrie. — Ökonomie.

1342. **Antiome, S..** Leçons sur l'art du chauffeur dans les machines à vapeur. *Rouen,* 1863. 18°. IV, 139 pp. *Mit 1 Taf.* 12½ Ngr.
1343. **Becker, Mx.** Handbuch der Ingenieur-Wissenschaft. 5. Bd. 2.—4. Hft. Ausgeführte Constructionen der Ingenieurs. 2.—4. Hft. Mit Atlas, enth. 33 grav. Taf. in Fol. *Stuttgart,* 1862—1863. *Mäcken.* 8°. 5 Thlr. 17½ Ngr.
S. 1861 Nr. 2532.
1344. Amtlicher Bericht über die Industrie- und Kunst-Ausstellung zu London im Jahre 1862, erstattet nach Beschluss der Kommissarien der deutschen Zollvereins-Regierungen. 1.—4. Hft. *Berlin,* 1863. *Decker.* 8°. *Subscr.-Preis* 1 Thlr. 15 Ngr.
Laden-Preis 1 Thlr. 26 Ngr.
Inhalt: 1. Hft. [1. Klasse.] Bergbau, Steinbrucharbeiten, Metallurgie und Mineralien, p. 1—52. Subscr.-Pr. 7 Ngr.; Ladenpr. 8¾ Ngr. — 2. Hft. [16. Klasse.] Musikalische Instrumente. p. 53—132. Subscr.-Pr. 10½ Ngr.; Ladenpr. 13 Ngr. — 3. Hft. [10. Klasse.] Zivilbau und Bau-Vorrichtungen. p. 133—228. Subscr.-Pr. 12½ Ngr.; Ladenpr. 15½ Ngr. — 4. Hft. [11. Klasse.] Militär-Geniewesen; Ausrüstungsgegenstände, Geschütze und Fahrzeuge, kleine Waffen etc. [12. Klasse.] Schiffbaukunst und Schiffsgeräthschaften. p. 229—344. Subscr.-Pr. 15 Ngr.; Ladenpr. 18¾ Ngr.
1345. **Besant, W.. H..** Elementary Hydrostatics. *Cambridge,* 1863. 12°. 230 pp. 1 Thlr. 18 Ngr.
1346. **Bezon.** Dictionnaire général des tissus anciens et modernes; ouvrage où sont indiquées et classées toutes les espèces de tissus connus jusqu'à ce jour soit en France, soit à l'étranger, notamment dans l'Inde, la Chine, etc. Avec l'explication abrégée des moyens de fabrication et l'entente des matières, nature et apprêt, appliquables à chaque tissu en particulier. 2e édition. Tome V, VI, VII. *Paris,* 1862—63. 8°. *Jeder Bd.* 3 Thlr.
S 1861 Nr. 1994.
1347. **Birnbaum, K..** Lehrbuch der Landwirthschaft. 3. Thl. Betriebslehre. *Frankfurt a. M.* 1863. *Sauerländer.* 8°. IV, 300 pp. 1 Thlr. 10 Ngr.
S. 1861 Nr. 1995.
1348. **Bouchard, L..** Habitations à l'usage des cultivateurs, dispositions spéciales pour les ouvriers ruraux, pour le chef d'une petite culture, pour celui d'une moyenne exploitation, pour le directeur d'un grand domaine. *Paris,* 1863. 8°. 48 pp. *Mit 22 Taf.* 1 Thlr. 10 Ngr.
1349. **Breymann, G.. A..** Allgemeine Bau-Constructions-Lehre, mit besonderer Beziehung auf das Hochbauwesen. Ein Leitfaden zu Vorlesungen und zum Selbstunterrichte. Fortgesetzt und beendet von *H.. Lang.* 4. Thl. Mit 189 Holzschn. und 36 lith. Taf. *Stuttgart,* 1863. *Hoffmann.* 4°. VI, 202 pp. 4 Thlr.
S. 1857 Nr. 274.
1350. **Chaffers, W.** Marks and Monograms on Pottery and Porcelain with short Historical Notices of each Manufactury, and an Introductory Essay on the Vassa Fictilia of England. *London,* 1863. 8°. *Mit 1000 Holzschn.* 4 Thlr. 24 Ngr.
1351. **Darcel, Alfr.** Les Arts industriels du moyen âge en Allemagne, rapport adressé à Son Excellence le ministre de l'instruction publique et des cultes sur l'exposition archéologique de Vienne en 1860. *Paris,* 1863. 8°. 75 pp. 20 Ngr.

1352. **Carl, H.** Statistische Uebersicht von Harburgs Handels- nud Schifffahrts-Verkehr im Jahre 1862. *Harburg,* 1863. *Elkan.* 4°. IV, 34 pp. 17½ Ngr

1353. **Du Breuil, A..** Culture perfectionnée et moins coûteuse du vignoble. *Paris,* 1863. 8°. VII, 208 pp.

1354. **Dumont, Aristide.** Pratique des distributions d'eau. *Paris,* 1863. 4°. XII, 139 pp. *Mit 3 Taf.* 3 Thlr 10 Ngr

1355. **Eschke, E. Fr.** Beiträge zur Vermessung, Taxation und Verwaltung der Forste nach 50jährigen Erfahrungen im königl. sächsischen Staatsforstdienste. *Leipzig,* 1863. *Arnold.* 8°. VIII, 119 pp. *Mit 9 Steintaf.* 1 Thlr 10 Ngr

1356. **Farm Homesteads of England.** Part 1. *London,* 1863. 4°. 2 Thlr

1357. **Forney, Eug.** Le Jardin fruitier, principes simplifiés de la taille des arbres fruitiers, expliqués à l'aide de nombreuses figures dessinées par l'auteur, et augmentés d'une étude sur les bons fruits. 2° série. Fruits à noyau, vigne, etc. *Paris,* 1863. 8°. 312 pp. 1 Thlr 10 Ngr

1358. **Frese, O..** Beiträge zur Zuckerfabrikation. Eine Sammlung der wichtigsten, beim Gebrauch des Aräometers und Polarisations-Apparates vorkommenden Tabellen. Ein Hülfsbuch für Fabrikherren, Directoren und Siedemeister. *Braunschweig,* 1863. *Vieweg & Sohn.* 8°. VIII, 56 pp. 1 Thlr

1359. **Hagen, G..** Handbuch der Wasserbaukunst. 3. Thl. *A. u. d. T.:* Seeufer und Hafen-Bau. 1. Bd. Mit einem Atlas von 9 Kpfrtaf. *Berlin, Ernst & Korn.* 8°. XIX, 364 pp. 4 Thlr 20 Ngr
S. 1857 Nr. 279.

1360. **Herzberg, Rdf.** Die Nähmaschine. Ihr Bau und ihre Benutzung. Für Nähmaschinen-Fabrikanten, Besitzer von Nähmaschinen, Techniker und Ingenieure. Mit 7 Taf. in Steindr. *Berlin,* 1863. *Springer,* 8°. VIII, 172 pp. 2 Thlr 10 Ngr

1361. **Holly H. Hudson.** Country Seats; containing Lithographic Designs for Cottages, Villas, Mansions, etc., with their accompanying Outbuildings; also Country Churches, City Buildings, Railway Stations, etc. *New-York.* 1863. 4°. 171 pp. 8 Thlr 12 Ngr

1362. **Jaloustre, C..** Cours d'agriculture pratique, d'horticulture potagère et d'agrément, d'arboriculture fruitière et forestière. 2e édition, entièrement revisée. *Clermont-Ferrand.* 1863. 12°. III, 439 pp.

1363. **de Laveleye, Emil.** Essai sur l'économie rurale de la Belgique. *Bruxelles.* 1862. 8°. 402 pp. 1 Thlr 5 Ngr

1364. **Lavergne, Ph.** Agriculture des terrains pauvres. Manuel pratique. *Castres,* 1863. 8°. X, 204 pp. 25 Ngr

1365. **Legros.** Le Soleil de la photographie, traité complet de la photographie pour portraits, vues, paysages, monuments, stéréoscopes et toutes espèces de reproductions sur papier, collodion, verre négatif et positif, transport du collodion sec et albuminé, etc. Traité complet du coloris et de la retouche en noir, retouche du cliché. Abrégé de photographie à l'usage des commençants et des personnes qui désirent apprendre seules; progrès, améliorations, opérations simplifiées et rendues faciles. *Paris,* 1863. 8°. 392 pp. 3 Thlr 10 Ngr

1366. **Löffler, K.** Encyklopädie für Pferdefreunde, Pferdebesitzer und Pferdezüchter. 1. Abth. *Berlin, v. Warnsdorff.* 8°. VIII, 574 pp. 3 Thlr
Inhalt: Geschichte des Pferdes. 2 Thle.

1367. **Marguery, E..** Photographie, Procédé infaillible, simple et économique pour le tirage des portraits à fond dégradés, dits vignettes anglaises. *Paris,* 1863. 8°. 15 pp. 10 Ngr

1368. **Moreau, L..** Guide pratique du bijoutiier, application de l'harmonie des couleurs dans la juxtaposition des pierres précieuses, des émaux et de l'or de couleur. *Paris,* 1863. 8e. 108 pp. 20 Ngr

1369. **Reynaud, Léonce.** Traité d'architecture. IIe partie. Composition des édifices, études sur l'esthétique, l'histoire et les conditions actuelles des édifices. 2e édition. *Paris,* 1863. 4°. 676 pp. *Mit 86 Taf.* *Preis complet* 48 Thlr 10 Ngr
S. 1860 Nr. 2199.

1370. **Ruttan, H.** Ventilation and Warming of Buildings Illustrated by 54 plates, exemplifying the Exhaustion Principle. *New-York.* 1863. 8°. 118 pp. 8 Thlr 12 Ngr

1371. **Statistische Arbeiten der Handels- und Gewerbe-Kammer in Brünn.** 1. Hft.: *Bewegung des Gewerbs- und Handelsbetriebes im Bezirke der Handels- und Ge-*

werbe-Kammer in Brünn innerhalb des Zeitraums 1857—1861. *Brünn*, 1862. *Winiker*. 8°. 21 pp. *Mit 4 Tab.* 14 Ngr

1372. **Stjerncreutz, Albin.** Suomalainen Merisanakirja, kirjoittanut. *Helsingissä*, 1863. 8°. XII, 484 pp. *Mit Abbildgn.* 1 Rg. 15 Ngr
Nautisches Wörterbuch.

1373. Tabellarische Uebersicht des Bremischen Handels im Jahre 1862 zusamme8gestellt durch die Behörde für die Handelsstatistik. *Bremen*, 1863. *Strack*. 4°. VII, 22n pp. 2 Rg. 20 Ngr

1374. **Tyndall, J.**. Heat Considered as a Mode of Motion; being a Course of Twelve Lectures delivered at the Royal Institution of Great Britain. *London*, 1863. 8°. 490 pp. 5 Rg.

1375. Verslag van den handel, scheep vaart en nijverheid van Amsterdam over het jaar 1862. Opgemaakt door de kamer van kooph. en fabrieken aldaar. *Amsterdam*, 1863. 8°. 256 pp. 1 Rg. 12 Ngr

1376. **Waring, J.. B.**. Masterpieces of Industrial Art and Sculpture at the International Exhibition, 1862. Part 1—25. *London*, 1863. Fol. *100 Taf. und 200 pp. englischer u. französischer Text.* 153 Rg. 10 Ngr

1377. **Watson, J.**. The Theory and Practice of the Art of Weaving by Hand and Power; with Calculations and Tables for the Use of those connected with the Trade. Illustrated by Drawings of the best Power Looms. *Glasgow*. 1863. 8°. 384 pp. 4 Rg. 6 Ngr

Verantwortlicher Redacteur Dr. Eduard Brockhaus. — Druck und Verlag von F. A. Brockhaus in Leipzig.

Allgemeine Bibliographie.

Monatliches Verzeichniss
der
wichtigern neuen Erscheinungen der deutschen und ausländischen Literatur.

Herausgegeben von **F. A. Brockhaus** in Leipzig.

1863.] Juni. [Nr. 6.

Dieses Verzeichniss erscheint regelmässig monatlich und ist, gleich den darin angezeigten Büchern, direct von F. A. Brockhaus *in* Leipzig *sowie durch alle Buchhandlungen zu beziehen.*

I. Encyklopädie und Literaturwissenschaft.

1378. **Artaud.** Études sur la littérature depuis Homère jusqu'à l'école romantique. *Paris,* 1863. 8°. XX, 360 pp. 2 Rg.

1379. **Cahour, Arsène.** Bibliothèque critique des poëtes français. 3 vol. *Paris,* 1863. 8°. 1046 pp. 5 Rg.

1380. Cazin, sa vie et ses éditions, par un cazinophile. *Reims,* 1863. 12°. 1 Rg. 20 Ngr.

1381. Die Darstellungen der Biblia pauperum in einer Handschrift des 14. Jahrhunderts, aufbewahrt im Stifte St. Florian im Erzherzogthum Oesterreich ob der Enns. Hrsg. von *A. Camesina.* Erläutert von *G. Heider.* Mit 34 lith. Taf. *Wien,* 1863. *Prandel & Ewald.* 4°. III, 20 pp. 5 Rg. 20 Ngr.

1382. **Didot, Ambroise Firmin.** Essai typographique et bibliographique sur l'histoire de la gravure sur bois pour faire suite aux Costumes anciens et modernes de César Vecellio. 2 vol. *Paris,* 1863. 8°. VII, 158 pp. 1 Rg. 10 Ngr.

1383. **Fichte, Ed.** Johann Gottlieb Fichte. Lichtstrahlen aus seinen Werken und Briefen nebst einem Lebensabriss. Mit Beiträgen von *Imm. Hm. Fichte. Leipzig,* 1863. *Brockhaus.* 8°. XI, 328 pp. 1 Rg.

1384. **Flathe, J. L. F.** Shakspeare in seiner Wirklichkeit. 1. Thl. *Leipzig,* 1863. *Dyk.* 8°. 456 pp. 1 Rg. 15 Ngr.

1385. **Förster, E.** Denkwürdigkeiten aus dem Leben von Jean Paul Friedrich Richter. Zur Feier seines 100jährigen Geburtstages hrsg. 4. Bd. *München,* 1863. *Fleischmann.* 8°. XI, 248 pp. 1 Rg. 6 Ngr.
S. oben Nr. 609. Der 3. Bd. erscheint später.

1386. **Fränkel, Fd.** Friedrich Schiller als Mensch und Dichter. Ein Lebensbild in 4 Abtheilungen. [Den Bühnen gegenüber als Manuscript gedruckt]. *München,* 1863. *J. A. Finsterlin.* 16°. 104 pp. 10 Ngr.

1387. **Franklin, Alfr.** Recherches sur la bibliothèque publique de l'église Notre-Dame de Paris au XIII[e] siècle, d'après des documents inédits. *Paris,* 1863. 8°. VIII, 189 pp. 1 Rg. 20 Ngr.

1388. **Hagen, A.** Max v. Schenkendorf's Leben, Denken und Dichten. Unter Mittheilungen aus seinem schriftstellerischen Nachlass dargestellt. *Berlin,* 1863. *Decker.* 8°. VII, 251 pp. 1 Rg.

1389. **van Hettinga Tromp, T.** De Koninklijke Akademie van Wetenschappen en de zoogenaamde letterkundige en kunsteigendom. Eene kritiek. *Leeuwarden,* 1863. 8°. 2, 116 pp. 21 Ngr.

1390. **Lasson, Adf.** Johann Gottlieb Fichte im Verhältniss zu Kirche und Staat. *Berlin,* 1863. *Hertz.* 8°. IV, 245 pp. 1 Rg. 10 Ngr.

1391. **Leise, Fd.** De l'influence de la civilisation sur la poésie. Histoire de la

poésie mise en rapport avec la civilisation. Le monde chrétien. — L'Europe aux premiers siècles du christianisme. — L'Italie et la France jusqu'à nos jours. *Bruxelles,* 1862. 8°. 704 pp. 2 Rß 10 Ngr

1392. **Quérard, J.. M..** De la bibliographie générale au XIXe siècle, et plus particulièrement du Manuel du libraire et de l'amateur des livres. Lettre à M. Jacques-Charles Brunet. *Paris,* 1863. 8°. 24 pp. 12½ Ngr

1393. **de los Rios, José Amador.** Historia critica de la literatura española. Tomo III. *Madrid,* 1863. 4°. VIII, 704 pp. 5 Rß
S. oben Nr. 24.

1394. **Scheler, A..** Notice littéraire sur Jean de Condé, trouvère belge. *Bruxelles,* 1863. 8°. 32 pp. 10 Ngr

1395. Varia. Morale, politique, littérature. T. V. *Paris,* 1863. 12°. 483 pp. 1 Rß
S. 1862 Nr. 549.

II. Theologie und Philosophie.

1396. **de Alwis, Jam.** Buddhism, its Origin, History and Doctrines; its Scriptures and their Language, the Pali. Two lectures. *London,* 1863. 8°. 2 Rß

1397. Sancti Anselmi opuscula philosophico-theologica selecta ed. *C. Haas.* Tomus I. *Tübingen,* 1863. *Laupp.* 8°. VI, 148 pp. 15 Ngr
Inhalt: Monologium et proslogion nec non liber pro insipiente cum libro apologetico.

1398. Bartholomaeus a Martyribus, Stimulus pastorum ex sententiis patrum concinnatus, in quo agitur de vita et moribus episcoporum, aliorumque praelatorum. Nunc denuo ed. *Jos. Fessler.* Juxta exemplar a. 1572 Romae impressum. *Einsiedeln,* 1863. *Gebr. Benziger.* 8°. XVII, 280 pp. *Mit 1 Stahlst.* 25 Ngr

1399. **Biedermann, Gst.** Die Wissenschaft des Geistes. 2. Aufl. *Prag,* 1863. *Tempsky.* 8°. LVII, 503 pp. 3 Rß

1400. **Bovee, C.. N..** Intuitions and Summaries of Thought. 2 vols. *Boston,* 1863. 488 pp. 5 Rß 18 Ngr

1401. **Boyle, W.. R.. A..** The Inspiration of the Books of Daniel and other portions of Holy Scripture, with a Correction of Profane and an Adjustement of Sacred Chronology. *London,* 1863. 8°. 685 pp. 5 Rß 18 Ngr

1402. **de Burgh, W.** The Messianic Prophecies of Isaiah: the Donnellan Lectures for 1862, with Appendixes and Notes. Being a Sequel the 'Early Prophecies of a Redeemer.' *Dublin,* 1863. 8°. 256 pp. 2 Rß 12 Ngr

1403. **Chantepie de la Saussaye, D..** De brief aan de Hebreën voor de gemeente uitgelegd. 3 deelen. *Leyden,* 1863. 8°. XVI, 801 pp. 5 Rß 7½ Ngr

1404. **Cosack, J.. C..** Ueber den neutestamentlichen Begriff der geistlichen Salbung, mit besonderer Beziehung auf die christliche Predigt. Ein exegetisch-homiletischer Versuch. *Königsberg,* 1863. *Gräfe & Unzer.* 16°. 41 pp. 6 Ngr

1405. **Cournot.** Principe de la théorie des richesses. *Paris,* 1863. 8°. IV, 531 pp. 2 Rß 15 Ngr

1406. **Crets, Mthi.** Un visionnaire humanitaire, ou Essai de la Position du problème humain. *Bruxelles,* 1863. 8°. 218 pp. 1 Rß

1407. **Dibbits, J.. E..** Herder beschouwd als theoloog, inzonderheid als verklaarder van den bijbel. Eene historisch-theologische studie. *Utrecht,* 1863. 8°. X, 293 pp. 1 Rß 25 Ngr

1408. **Erdmann.** Schwärmerei und Begeisterung. Vortrag gehalten am 21. März 1863 im wissenschaftlichen Verein zu Berlin. *Berlin,* 1863. *Hertz.* 16°. 36 pp. 5 Ngr

1409. **Frank, Fr. H.. R..** Die Theologie der Concordienformel historisch-dogmatisch entwickelt und beleuchtet. III. Thl. Die Artikel vom heil. Abendmahl, von der Person Christi und von der Höllenfahrt Christi. *Erlangen,* 1863. *Blaesing.* 8°. 454 pp. 1 Rß 22 Ngr
S. 1861 Nr. 309.

1410. **Frank, G..** Johann Major der Wittenberger Poet. Ein Beitrag zur Geschichte der protestantischen Theologie und des Humanismus im 16. Jahrhundert. [Abgedruckt aus der Zeitschrift für wissenschaftliche Theologie.] *Halle,* 1863. *Pfeffer.* 8°. 47 pp. 10 Ngr

1411. **Frohschammer, J..** Ueber das Recht der neueren Philosophie gegenüber der Scholastik. Vortrag. *München,* 1863. *Lentner.* 8°. 16 pp. 4 Ngr

1412. **Gärtner, J.. M..** Erklärung des Propheten Daniel und der Offenbarung Johannis sowie der Weissagung von Hesekiels Gog Kap. 37—39 in genauer Ueber-

einstimmung mit den Haupterscheinungen der Welt- und Kirchengeschichte seit der Gründung des babylonischen Weltreichs 606 vor Chr. bis auf unsere Zeit und bis zur Wiederkunft Christi um das Ende dieses Jahrhunderts. 1. Hft. *Stuttgart,* 1863. *Belser.* 8°. 144 pp. 8 Ngr.

1413. **Gaume.** Le Signe de la croix au XIXe siècle. *Paris,* 1863. 8°. 426 pp. 20 Ngr.

1414. **Gratry, A..** Commentaire sur l'évangile selon saint Matthieu. Ire partie. *Paris,* 1863. 8°. 351 pp. 1 Rg. 10 Ngr.

1415. **Hagenbach, K.. R..** Vorlesungen über die ältere Kirchengeschichte. 2. Thl. *A. u. d. T.:* Die christliche Kirche vom 4. bis zum 6. Jahrhundert. 2. Aufl. *Leipzig,* 1863. *Hirzel.* 8°. VIII, 396 pp. 1 Rg. 15 Ngr.
S. 1861 Nr. 2875.

1416. **Hermann, Cr.** Der pragmatische Zusammenhang in der Geschichte der Philosophie. *Dresden,* 1863. *Kuntze.* 8°. 41 pp. 10 Ngr.

1417. **Jager,** l'Abbé. Histoire de l'église catholique en France, d'après les documents les plus authentiques depuis son origine jusqu'au concordat de Pie VII. Tomes III et IV. *Paris,* 1863. 8°. *Jeder Bd.* 1 Rg. 15 Ngr.
S. 1862 Nr. 2172.

1418. **Jukes, And.** The Types of Genesis briefly considered as Revealing the Development of Human Nature. 2^d edition. *London,* 1863. 8°. 460 pp. 3 Rg.

1419. **Kober, F..** Der Kirchenbann nach den Grundsätzen des canonischen Rechts dargestellt. 2., mit Register vermehrte Ausgabe. *Tübingen,* 1863. *Laupp.* 8°. XII, 583 pp. 2 Rg. 8 Ngr.

1420. **Laurent.** Études géologiques, philologiques et scripturales sur la cosmogonie de Moïse. *Paris,* 1863. 8°. 365 pp. 2 Rg.

1421. **Löwenhardt, S.. E..** Die Idendität der Moral- und Natur-Gesetze. *Leipzig,* 1863. *O. Wigand.* 8°. XLVIII, 403 pp. 2 Rg. 10 Ngr.

1422. **Maclear, G.. Fr.** A History of Christian Missions during the Middle Ages. *London,* 1863. 8°. 480 pp. 4 Rg. 6 Ngr.

1423. **Miall, Ed.** The Politics of Christianity. Reprinted from the 'Nonconformist' 1847—1848. *London,* 1863. 8°. 190 pp. 1 Rg. 12 Ngr.

1424. **Milman, H. Hart.** The History of the Jews. 3^d edition thoroughly revised and extended. 3 vols. *London,* 1863. 8°. 1440 pp. 14 Rg. 12 Ngr.

1425. **Mounicou.** Mythologie japonaise. *Paris,* 1863. 8°. 30 pp. 15 Ngr.

1426. Musica divina. Sive thesaurus concentuum selectissimorum omni cultui divino totius anni juxta ritum sanctae ecclesiae catholicae inservientium: ab excellentissimis superioris aevi musicis numeris harmonicis compositorum. Quos e codd. originalibus etc.: publice offert *Carol. Proske.* Annus I. Harmonias IV vocum cont. Tomus IV.: Liber vespertinus. *Regensburg,* 1863. *Pustet.* 4°. XXXIV, 440 pp. *Mit 1 Photogr.* 3 Rg. 15 Ngr.

1427. Musica divina. Voces separatae. Annus I. Tomus IV. 6 Sectt. *Regensburg,* 1863. *Pustet.* 4°. 376 pp. 2 Rg. 25 Ngr.
S. 1861 Nr. 1760.

1428. Odiosus, das Buch Ijob im engeren Anschluss an den masoretischen Urtext deutsch übersetzt und mit Erläuterungen versehen. In 3 Lfgn. 1. Lfg. *Berlin,* 1863. *Adolf & Co.* 8°. 56 pp. 10 Ngr.

1429. **Poulin, P..** Qu'est-ce que l'homme? qu'est ce que Dieu? Solution scientifique du problème religieux. *Bruxelles,* 1862. 8°. 311 pp. 1 Rg. 5 Ngr.

1430. Replik und Duplik zu dem alten Streit über die Willensfreiheit. Ein ergänzender Anhang zu der Schrift: „Ein Ergebniss aus der Kritik der Kantischen Freiheitslehre." *Leipzig,* 1863. *Brockhaus.* 8°. XXVI, 61 pp. 12 Ngr.

1431. **Smith, G..** Lectures on the Pentateuch, with special reference to Recent Objections. *London,* 1863. 12°. 244 pp. 2 Rg. 24 Ngr.

1432. **Spencer, Herbert.** First Principles. New edition. *London,* 1863. 8°. 510 pp. 6 Rg. 12 Ngr.

1433. **Straatman, J.. W..** Kritische studiën over den eersten brief van Paulus aan de Korinthiërs. 1^e stuk. Hoofdstuk XI—XIV. Met een naschrift over der verklaring van 1. Kor. 9, vs. 1—3, door J. J. Prins verdedigd in zijn geschrift: „De getuigenis van den apostel Paulus aangaande 's Heeren opstanding uit de dooden nader overwogen." *Groningen,* 1863. 8°. VII, 191 pp. 1 Rg. 20 Ngr.

1434. **Swedenborg, Em.** Index biblicus sive thesaurus bibliorum emblematicus

C*

et allegoricus. E chirographo ejus in bibliotheca regiae academiae Holmiensis asservato nunc primum edid. *J. F. Im. Tafel.* Vol. III. *Tübingen,* 1863. *Verlags-Expedition.* 8°. 576 pp. 7½ Ngr.
S. 1860 Nr. 3034.

1435. **Thompson, Rb. Anchor.** Christian Theism. New edition. *London,* 1863. 8°. 4 Thlr. 6 Ngr.

1436. **Wakefield, Sm.** A Complete System of Christian Theology; or, a Concise, Comprehensive and Systematic View of the Evidences, Doctrines, Morals and Institutions of Christianity. *New-York,* 1863. 8°. 664 pp. 5 Thlr. 18 Ngr.

1437. **Winslow, Octavius.** The Man of God; or Spiritual Religion explained and enforced. *London,* 1863. 18°. 290 pp. 1 Thlr.

1438. **Young, Rb.** The Holy Bible; containing the Old and New Covenants, literally and idiomatically translated out of the Original Language. *London,* 1863. 8°. 770 pp. 4 Thlr. 12 Ngr.

III. Erziehungswissenschaft.

1439. **Dietrich, J., Fr. W.,** Kirche und Schule im idealen Bunde. Gedanken und Rathschläge zur Beförderung einer gedeihlichen Entwickelung des Volksschulwesens. Ein ehrlich und offen Wort an alle Freunde der Volksschule, insbesondere aber an die Wächter und Lehrer derselben. *Breslau,* 1863. *Ziegler.* 8°. VI, 44 pp. 6 Ngr.

1440. **Veth, P., J.,** Een blick op de Nederlandsche volksschool. Uitgegeven door de Maatschappij: tot nut van't algemeen. *Amsterdam,* 1863. 8°. IV, 104 pp. 15 Ngr.

IV. Rechts- und Staatswissenschaft.

1441. Die braunschweigisch-hannoverschen Angelegenheiten und Zwistigkeiten, vor dem Forum der deutschen Grossmächte und der Bundesversammlung. Mit Benutzung der diplomatischen Correspondenz der Grossmächte und Mittelstaaten, sowie der Bundes-Protokolle von 1827—1831. *Berlin,* 1863. *Springer.* 8°. III, 515 pp. 2 Thlr. 22½ Ngr.

1442. **Batbie, A.,** Traité théorique et pratique de droit public et administratif, contenant l'examen de la doctrine et de la jurisprudence; la comparaison de notre législation avec les lois politiques et administratives de l'Angleterre, des États-Unis, de la Belgique, de la Hollande, des principaux États de l'Allemagne et de l'Espagne; la comparaison de nos institutions actuelles avec celles de la France avant 1789; et des notions sur les sciences auxiliaires de l'administration, l'économie politique et la statistique. Tomes II—IV. *Paris,* 1862—1863. 8°. *Jeder Bd.* 2 Thlr. 20 Ngr.
S. 1861 Nr. 1775.

1443. **Blume, Fr.** Encyclopädie der in Deutschland geltenden Rechte. 1. Abth. *A. u. d. T.:* Uebersicht der in Deutschland geltenden Rechtsquellen. Mit einer encyclopädischen Einleitung. 3. vermehrte und verbesserte Ausgabe. *Bonn,* 1863. *Marcus.* 8°. VIII, 228 pp. 1 Thlr. 7½ Ngr.

1444. **Boenninghausen, Fr. E.,** Tractatus juridico-canonicus de irregularitatibus. In 3 Fasc. Fasc. 1. *Münster,* 1863. *Theissing.* 8°. VII, 208 pp. 20 Ngr.

1445. **Brix, Alx.** Das allgemeine Handelsgesetzbuch vom Standpunkt der österreichischen Gesetzgebung erläutert. In 6 Lfgn. 1. Lfg. *Wien,* 1863. *Gerold.* 8°. 88 pp. 16 Ngr.

1446. **Buddeus, Aurelio.** Russlands sociale Gegenwart und der Aufstand in Polen. *Leipzig,* 1863. *Brockhaus.* 8°. IV, 94 pp. 15 Ngr.

1447. **Courtois, Alph.** Manuel des fonds publics et des sociétés par actions. 5[e] édition, complétement refondue. *Paris,* 1863. 8°. VIII, 748 pp. 2 Thlr. 15 Ngr.

1448. **Cox, Homersham.** The Institutions of the English Government. *London,* 1863. 8°. 9 Thlr. 18 Ngr.

1449. **Engel.** Der internationale statistische Congress in Berlin. Ein Bericht an die Vorbereitungs-Commission der V. Sitzungsperiode des Congresses über die Gegenstände der Tagesordnung derselben. In amtlichem Auftrage erstattet. *Berlin,* 1863. *Decker.* 8°. VIII, 144 pp. 12 Ngr.

1450. **Freund, Lh.** Lug und Trug. Vom Standpunkte des Strafrechts und der *Geschichte* dargestellt. 1. Bd. *Berlin,* 1863. Decker. 8°. XXXV, 294 pp. 1 Thlr. 7½ Ngr.
Inhalt: Lug und Trug unter den Germanen. Von den ältesten Zeiten bis zum Erlöschen der Herrschaft der Karolinger.

1451. **van Geuns, J. J.** Het recht van amendement der parlementaire vergaderingen. Historisch-staatsrechtelijke proeve. *Utrecht*, 1863. 8°. X, 285 pp. 1 *Rg.* 25 *Ngr.*

1452. **Gneist, Rdf.** Geschichte und heutige Gestalt der englischen Communalverfassung oder das Selfgovernment. 2. völlig umgearbeitete Aufl. 1. Bd. *Berlin*, 1863. *Springer*. 8°. 682 pp. 3 *Rg.* 20 *Ngr.*

1453. **Hilliard, Frc.** A Treatise on the Law of Bankruptcy and Insolvency. *Philadelphia*, 1863. 8°. 534 pp. 11 *Rg.* 6 *Ngr.*

1454. **v. Hock, K.** Die öffentlichen Abgaben und Schulden. *Stuttgart*, 1863. *Cotta*. 8°. XI, 380 pp. 2 *Rg.*

1455. **Jacquinet, P.** Francisci Baconi de re litteraria judicia. Facultati litterarum pariensi thesim proponebat. *Paris*, 1863. 8°. 128 pp.

1456. **Joly, L.** Du principe des nationalités. *Paris*, 1863. 8°. 275 pp. 1 *Rg.* 5 *Ngr.*

1457. **Landrin.** Traité de l'or, monographie, histoire naturelle, exploitation, statistique, son rôle en économie politique et ses divers emplois. *Paris*, 1863. 8°. 419 pp. 1 *Rg.* 5 *Ngr.*

1458. **Le Hardy de Beaulieu, C.** Du salaire, exposé des lois économiques qui régissent la rémunération du travail et des causes qui modifient l'action de ces lois. Deuxième édition, revue et augmentée. *Bruxelles*, 1862. 8°. 261 pp. 25 *Ngr.*

1459. **Philipps, Ch. Spencer March.** Jurisprudence. *London*, 1863. 8°. 370 pp. 4 *Rg.* 24 *Ngr.*

1460. **Proudhon, P. J.** Les Démocrates assermentés et les réfractaires. Nouvelle édition. *Paris*, 1863. 8°. 100 pp. 15 *Ngr.*

1461. Sociale Revue. Volkswirthschaftliche Zeitschrift besonders zur Vertretung der Angelegenheiten des deutschen Handwerkerbundes [im Anschluss an das Bundesorgan: „Die deutsche Bürgerzeitung."] Red. und hrsg. von *Nic. Schüren*. I. Bd. 12 Hfte. *Aachen*, 1863. *[Leipzig, Wengler.]* 8°. *Jedes Heft* 7½ *Ngr.*

1462. **Richter, K.** Kunst und Wissenschaft und ihre Rechte im Staate. *Berlin*, 1863. *Jansen*. 8°. IV, 220 pp. 25 *Ngr.*

1463. **de Ségur.** Le Souverain pontife. *Paris*, 1863. 8°. 300 pp.

1464. **Trendelenburg, Adf.** Friederich der Grosse und sein Grosskanzler Samuel v. Cocceji. Beitrag zur Geschichte der ersten Justizreform und des Naturrechts. [Aus den Abhandlungen der k. Akademie der Wissenschaften zu Berlin 1863. *Berlin*, 1863. *Dümmler*. 4°. 74 pp. 24 *Ngr.*

1465. **Ulmer, Rdf. Ed.** Die staatsrechtliche Praxis der schweizerischen Bundesbehörden aus den Jahren 1848—1860. *Zürich*, 1862. *Hanke*. 8°. XVI, 634 pp. 2 *Rg.* 10 *Ngr.*

1466. **Weis, L.** Das Strafgesetzbuch für das Königreich Bayern sammt dem Gesetze vom 10. Novbr. 1861 zur Einführung des Strafgesetzbuchs und des Polizeistrafgesetzbuchs. I. Bd. *Nördlingen*, 1863. *Beck*. 8°. VIII, 476 pp. 2 *Rg.* 15 *Ngr.*

V. Mathematik und Naturwissenschaften.

1467. **Ansted, D. Th.** The Great Stone Book of Nature. *Cambridge*, 1863. 12°. 324 pp. 2 *Rg.*

1468. **Argelander, F. W. A.** Atlas des nördlichen gestirnten Himmels für den Anfang des Jahres 1855 unter Mitwirkung von E. Schönfeld und A. Krueger nach der in den Jahren 1852—1862 auf der königl. Universitäts-Sternwarte zu Bonn durchgeführten Durchmusterung des nördlichen Himmels entworfen und im Namen der Sternwarte hrsg. 10. Lfg. *Bonn*, 1863. *Marcus*. Fol. *Mit 4 lith. Blättern*. 3 *Rg.*
Schluss. — S. 1862 Nr. 1225.

1469. **Audubon.** Birds of North America: a Popular and Scientific Description of the Birds of the United States and their Territories. New edition. 6 vols. *New York*, 1863. 8°. *Mit color. Abbildgn.* 320 *Rg.*

1470. **Berjeau, Ph. C.** The Varities of Dogs as they are found in Old Sculptures, Pictures, Engravings, and Books, with the Names of the Artists by whom they are represented; showing how long many of the numerous Breeds now existing have been known. *London*, 1863. 4°. *Mit 52 Abbildgn.* 4 *Rg.* 6 *Ngr.*

1471. **Biedermann, W. A.** Chéloniens tertiaires des environs de Winterthur. *Traduction française par Octave Bourrit.* Pour faire suite à la „Monographie des

Chéloniens tertiaires de la Molasse Suisse par Pictet et Humbert." *Winterthur, Wurster & Co.* 4°. 22 pp. *Mit 7 Steintaf.* 16 Ngr

1472. **Bielz, E. A.** Fauna der Land- und Süsswasser-Mollusken Siebenbürgens. *Hermannstadt,* 1863. *Steinhaussen.* 8°. VIII, 206 pp. 1 Rg.

1473. **Brehm, A. E.** Illustrirtes Thierleben. Eine allgemeine Kunde des Thierreichs. Mit Abbildungen nach der Natur von R. Kretschmer und C. Zimmermann. 1.—3. Hft. *Hildburghausen,* 1863. *Bibliograph. Institut.* 8°. p. 1—144. *Mit eingedr. Holzschn. u. 4 Holzschntaf.* *Jede Lfg.* 7½ Ngr

1474. **Buchner, O.** Die Meteoriten in Sammlungen, ihre Geschichte, mineralogische u. chemische Beschaffenheit. *Leipzig,* 1863. *Engelmann.* 8°. XXVI, 202 pp. 1 Rg. 15 Ngr

1475. **Bursy, Hg.** Ueber den Einfluss einiger Salze auf die Krystallisation des Blutes. Inaugural-Dissertation. *Dorpat,* 1863. *Gläser.* 8°. 67 pp. 12 Ngr

1476. **Cantor, Mr.** Mathematische Beiträge zum Kulturleben der Völker. Mit 4 Taf. *Halle,* 1863. *Schmidt.* 8°. XII, 432 pp. 3 Rg.

1477. **Cassell's** Popular Natural History. 4 vols. *London,* 1861—1863. 8°. *Mit eingedr. Holzschn.* 24 Rg.

1478. **Christern, W.** Systematischer Grundriss der Naturwissenschaft. Für Studirende und alle Freunde der Natur. 1. Abth. Die anorganische Natur. 2. Abth. Die organische Natur. *Altona,* 1863. *Verlags-Bureau.* 8°. VIII, 210 pp. u. IV, 228 pp. *Jede Abth.* 22½ Ngr

1479. **Clarke, L. Lane.** Objects for the Microscope. 2[d] edition. *London,* 1863. 12°. 270 pp. 1 Rg. 12 Ngr

1480. **Clos, D.** Revue critique de la durée des plantes dans ses rapports avec la phytographie. *Paris,* 1863. 8°. 56 pp.

1481. **Cotteau, G.** Echinides fossiles des Pyrénées. *Paris,* 1863. 8°. 160 pp. *Mit 9 Taf.* 2 Rg. 20 Ngr

1482. **Curtis.** British Beetles. Translated from Curtis's 'British Entomology.' With Descriptions by *E. W. Johnson. London,* 1863. 4°. 7 Rg. 6 Ngr; *color.* 12 Rg. 18 Ngr

1483. **Dub, Jul.** Die Anwendung des Elektromagnetismus mit besonderer Berücksichtigung der Telegraphie. Mit 314 Holzschn. *Berlin,* 1863. *Springer.* 8°. XVI, 645 pp. 5 Rg. 10 Ngr

1484. **Eisenmann.** Die Bewegungs-Ataxie. Nach fremden und eigenen Beobachtungen. Mit 2 chromolith. Taf. u. 1 Holzschn. *Wien,* 1863. *Braumüller.* 8°. VIII, 248 pp. 1 Rg. 20 Ngr

1485. **Finck, P.** Die Situations- und Terraindarstellung auf dem Standpunkt des neuesten Fortschrittes. Mit 2 Taf. und einem Anhang „das Lithographiren etc. von Planen" betreffend. *Stuttgart,* 1863. *Becher.* 8°. IV, 100 pp. *Mit eingedr. Holzschn.* 27 Ngr

1486. Flora von Deutschland. Hrsg. von *D. F. L. v. Schlechtendal, Ch. E. Langethal* und *E. Schenk.* XIX. Bd. 3.—10. Lfg. Mit 80 color. Kpfrtaf. *Jena,* 1863. *Mauke.* 8°. 160 pp. *Jede Lfg.* 10 Ngr
S. 1861 Nr. 2620.

1487. Flora Fennica. Suomen kasvisto Koelma. *Helsingfors,* 1860. 8°. L, 376 pp. *Mit 3 Taf.* 2 Rg. 15 Ngr

1488. **Folwarczny, C.** Handbuch der physiologischen Chemie mit Rücksicht auf pathologische Chemie und analytische Methoden. Mit 4 Tab. *Wien,* 1863. *Sallmayer & Co.* 8°. XII, 340 pp. 2 Rg.

1489. **Gervais, P.** Des notions relatives aux céphalopodes qui sont consignées dans Aristote sur le grand Calmar de la Méditerranée. Tableau d'une classification générale des animaux. *Montpellier,* 1863. 4°. 16 pp.

1490. **Glasl, C.** Excursionsbuch oder Anleitung alle Körper der drei Naturreiche zu sammeln, zuzubereiten, in Sammlungen aufzustellen und zu erhalten nebst einer systematischen Uebersicht der drei Naturreiche als Hilfsbuch für Lehrende und Lernende. *Wien,* 1863. *Braumüller.* 8°. VII, 142 pp. *Mit eingedr. Holzschn.* 20 Ngr

1491. **Godron, D. A.** Zoologie de la Lorraine, ou Catalogue des animaux sauvages observés jusqu'ici dans cette ancienne province. *Nancy,* 1863. 8°. VI, 287 pp.

1492. **Gredler, V. M.** Beitrag zur Dipterenfauna Tirol's. *Bozen,* 1863. *Promperger.* 8°. 15 pp. 8 Ngr

1493. **Hagen, Hm. A.** Bibliotheca entomologica. Die Litteratur über das ganze Gebiet der Entomologie bis zum Jahre 1862. II. Bd. N–Z. Mit einem systematischen Sachregister. *Leipzig,* 1863. *Engelmann.* 8°. 512 pp. 3 Thlr. 20 Ngr.
S. 1862 Nr. 2221.

1494. **Hardwich, T.. Fr.** Manual der photographischen Chemie mit besonderer Berücksichtigung des Collodion-Verfahrens. Mit in den Text gedruckten Holzschn. *Berlin,* 1863. *Grieben.* 8°. VIII, 574 pp. 3 Thlr. 10 Ngr.

1495. **Hedwigia.** Ein Notizblatt für kryptogamische Studien. Redig. von *L.. Rabenhorst.* Nr. 1—11. *Dresden,* 1858—62. *E. am Ende.* p. 1—76. *Jede Lfg.* 10 Ngr.; Nr. 12. *Dresden,* 1863. *Burdach.* 8°. p. 77—92. 7½ Ngr.

1496. **Natuurlijke** Historie van Nederland. De bewoners van Nederland. Grondtrekken eener ethnologie, door *D.. Lubach.* 3.—6. afl. *Haarlem,* 1863. 8°. XII pp. u. p. 161—457. *Mit lith. Taf.* 2 Thlr. 24 Ngr.
S. 1861 Nr. 2930.

1497. **Joachimsthal, F..** Elemente der analytischen Geometrie der Ebene. Mit 8 lith. Taf. *Berlin,* 1863. *Reimer.* 8°. XV, 205 pp. 1 Thlr. 6 Ngr.

1498. **Lavocat, A.** Preuves tératologiques de la construction vertébrale et de la dualité de la tête. *Toulouse,* 1863. 8°. 12 pp.

1499. **Löbe, W.** Die Unkräuter des Feldes und Landes. [Aus der landwirthschaftlichen Flora Deutschlands.] *Leipzig,* 1863. *Baensch.* 4°. 127 pp. *Mit 50 color. Kpfrtaf.* 5 Thlr.

1500. **Lupton, W.. M..** Chemical Tables for the Separation of one Acid and one Base. Part 1. *London,* 1863. 8°. 1 Thlr.

1501. **M'Donald, Alx.** Natural Phenomena: the Genetic Record harmonically arranged and compared. *London,* 1863. 12°. 2 Thlr.

1502. **Maly, Jos. K.** Systematische Beschreibung der in Oesterreich wildwachsenden und kultivirten Medicinal-Pflanzen. Für Aerzte und Apotheker. *Wien,* 1863. *Braumüller.* 8°. XIII, 190 pp. 24 Ngr.

1503. **Martus, H.. C.. E..** Kegelschnittkantige Pyramiden und curvenkantige Prismen von krummen Seitenflächen begrenzte Körper, welche sich kubiren lassen. *Berlin,* 1863. *Springer.* 4°. VII, 55 pp. *Mit 8 Taf.* 1 Thlr.

1504. **Mitchell, O.. M..** The Astronomy of the Bible, with a Biographical Sketch. *New York,* 1863. 12°. 322 pp. 2 Thlr. 12 Ngr.

1505. **Mulder, G.. J..** Scheikundige Verhandelingen en onderzoekingen. 3e deel, 2e stuk. *Rotterdam,* 1863. 8°. IV, 249 pp. *Mit 5 Taf.* 2 Thlr. 15 Ngr.
S. 1860 Nr. 3075.

1506. **Neumann, C.** Die Umkehrung der Abel'schen Integrale. *Halle,* 1863. *Buchh. d. Waisenhauses.* 8°. 16 pp. 3 Ngr.

1507. **Noad, H. M..** A Manual of Chemical Analysis, Qualitative and Quantitative, for the use of Students. Part I. Qualitative. *London,* 1863. 8°. 220 pp. 2 Thlr. 24 Ngr.

1508. **v. Nordmann, Alx.** Beiträge zur Kenntniss des Knochen-Baues der Rhytina Stelleri. [Aus Acta societ. scient. Fennicae. Tom. VII]. *Helsingfors,* 1861. *[Leipzig, Brockhaus' Sort.]* 4°. 33 pp. *Mit 5 Taf.* 1 Thlr. 10 Ngr.

1509. **Ogérien.** Histoire naturelle du Jura et des départements. T. III. Zoologie vivante. *Lons-le-Saulnier,* 1863. 8°. XX, 570 pp.

1510. **v. Oettingen, Arth.** Ueber das Laden der Leidener Batterie durch Induction und über die Entladung der Batterie durch das Inductorium. *Dorpat,* 1862. *Gläser.* 4°. 27 pp. *Mit 1 Steintaf. u. 2 Tab.* 15 Ngr.

1511. Palaeontologia Indica: being Figures and Descriptions of the Organic Remains procured during the progress of the Geological Survey of India. Published by order of the Governor-General, under the direction of *Th. Oldham.* Part I. The Fossil Cephalopoda of the Cretaceous Rocks of South India (Belemitidæ Nautilidæ) by *H.. F.. Blanford. Calcutta,* 1863. 4°. *Mit 25 Taf.* 6 Thlr.

1512. Palaeontographica. Beiträge zur Naturgeschichte der Vorwelt. 10. Bd. Hrsg. von *Hm. v. Meyer.* 6. Lfg. *Cassel,* 1863. *Fischer.* 4°. IV pp. u. p. 247—322. *Mit 9 Steintaf.* 6 Thlr.
S. oben Nr. 705.

1513. **Pfeiffer, Louis.** Novitates conchologicae. Abbildung und Beschreibung neuer Conchylien. 19. Lfg. Mit 3 Taf. color. Abbildungen. — Figures et descriptions de coquilles nouvelles. 19. Livr. *Cassel,* 1863. Fischer. 4°. 16 pp. 1 Thlr. 15 Ngr.
S. 1862 Nr. 2848.

1514. **Rammelsberg, C.. F..** Leitfaden für die quantitative chemische Analyse

besonders der Mineralien und Hüttenprodukte durch Beispiele erläutert. 2. umgearb. Aufl. *Berlin*, 1863. *Lüderitz*. 8°. VII, 323 pp. 2 Rg.

1515. **Raoult, Fr.** Étude des forces électromotrices des éléments voltaïques. Propositions de chimie. Thèses présentées à la Faculté des sciences de Paris. *Paris*, 1863. 4°. 100 pp. *Mit 2 Taf.* 1 Rg. 20 Ngr.

1516. **zu Reventlow, Arth.** Graf. Ueber Marschbildung an der Westküste des Herzogth. Schleswig und die Mittel zur Beförderung derselben. *Kiel*, 1863. *Akadem. Buchh.* 8°. 71 pp. *Mit 9 Karten.* 22½ Ngr.

1517. **Robinson, Mth.** The New Family Herbal: comprising a Description of the Medical Virtues of British and Foreign Plants, founded on the Works of Eminent Modern English and American Writers on the Medical Properties of Herbs. To which is added the Botanic Family Physician, valuable Medical Receipts, and important Directions regarding Diet, Clothing, Bathing, Air, Exercise etc. *London*, 1863. 18°. 480 pp. 1 Rg. 18 Ngr.

1518. **Schildknecht, J.**. Führer durch die Flora von Freiburg. Verzeichniss der in ihrem Gebiete wildwachsenden Gefässpflanzen mit Angabe ihrer Standpunkte und Blüthezeit, zum Gebrauche auf botanischen Excursionen. Mit einem Vorworte von *A.. de Bary*. *Freiburg im Br.*, 1863. *Wagner*. 8°. XVI, 206 pp. 24 Ngr.

1519. **Schlegel, H.**. Les oiseaux des Indes Néerlandaises, décrits et figurés. De vogels van Nederlandsch Indië, beschreven en afgebeeld. 1e afl. De Pitta's. *Haarlem*, 1863. 4°. p. 1—39. *Mit 6 lith. u. color. Taf.* 3 Rg. 7½ Ngr.

1520. **Schmidt, Alx.** Ueber Ozon im Blute. Eine physiologisch-chemische Studie. *Dorpat*, 1863. *Gläser*. 8°. 32 pp. 10 Ngr.

1521. **Snell, K.** Die Schöpfung des Menschen. *Leipzig*, 1863. *Arnold*. 8°. III, 159 pp. 20 Ngr.

1522. **Speyer, Osc.** Die Ostracoden der Casseler Tertiärbildungen. *Cassel*, 1863. *Württenberger*. 8°. 63 pp. *Mit 4 Kpfrtaf.* 1 Rg. 10 Ngr.

1523. **v. Thines-Csetneky, C.** Sonderstimme über die wirkende Ursache der Materialität und Gravitation. *Wien*, 1863. *Selch*. 8°. III, 60 pp. 16 Ngr.

1524. **Ulmer, L.**. Compendium der Helkologie oder die Lehre von den Gewächsen nach der Wiener Schule. *Wien*, 1863. *Braumüller*. 8°. XV, 256 pp. 1 Rg. 20 Ngr.

1525. **van Vollenhoven, S.. C.. Snellen.** Essai d'une faune entomologique de l'archipel Indo-Néerlandais. 1re monographie: famille des scutellérides. *La Haye*, 1863. 4°. VIII, 60, 4 pp. *Mit 4 lith. Taf.* 4 Rg. 6 Ngr.

1526. **Wharton, J.**. Complete Solutions of every Class of Examples in Algebra; forming a Complete Course on the Subject, and calculated to facilitate and extend the Study of Mathematics as a Logical Course. *London*, 1863. 12°. 430 pp. 2 Rg. 18 Ngr.

1527. **Wiener, J.**. Compendium der Chemie für Mediciner und Pharmaceuten vorzüglich zur Repetition für die strengen Prüfungen. *Wien*, 1863. *Braumüller*. 8°. XVI, 164 pp. 1 Rg.

VI. Medicin.

1528. **Allarton, G.**. A Treatise on Modern Median Lithotomy: being a Description of its Introduction, Reception, and Progress. Illustrated with numerous Cases contributed by Hospital and Private Surgeons. *London*, 1863. 8°. 540 pp. 2 Rg. 6 Ngr.

1529. Medicinskt Arkif, utgifvet af lärarne vid karolinska institutet i Stockholm, redigeradt af *E.. A.. Key*, *C.. J.. Rossander* och *S.. G.. Troilius*. Band I. Häft 1. *Stockholm*, 1863. 8°. 264 pp. 3 Rg.

1530. **Bähr, Bh.** Die Therapie nach den Grundsätzen der Homöopathie. I. Bd. 2. Hälfte. *Leipzig*, 1863. *T. O. Weigel*. 8°. p. VIII—XII, u. p. 321—701. 2 Rg. 6 Ngr.
S. 1862 Nr. 2535.

1531. **Barker, Th. Herbert.** On Malaria and Miasmata and other Influence in the Production of Typhus and Typhoïd Fevers, Cholera, and the Exanthemata, founded on the Fothergillian Prize Essay for 1859. *London*, 1863. 8°. 262 pp. 2 Rg. 24 Ngr.

1532. **Barwell, Rch.** On the Cure of Club-foot without cutting Tendons: and on certain New Methods of Treating other Deformities. *London*, 1863. 12°. 240 pp. 1 Rg. 12 Ngr.

1533. **Béraud, B.. J.**. Atlas complet d'anatomie chirurgicale topographique pouvant servir de complément à tous les ouvrages d'anatomie chirurgicale, composé de 100 planches représentant plus de 200 figures dessinées d'après nature, par

M.. Bion, et avec un texte explicatif. IIe partie, 1er fascicule, comprenant les régions de la poitrine. *Paris,* 1863. 4⁰. 20 pp. *Mit 10 Taf.* 1 *Rg.* 20 *Ngr*; *color.* 3 *Rg.* 10 *Ngr.*
S. oben Nr. 1080.

1534. **Berend, H.. W..** Medicinische Reiseskizzen aus England im Sommer 1862. Englische Institutionen und englische Aerzte. Internationale Austellung, Hospitäler und anatomische Museen London's. [Abgedr. aus der Berliner medicinischen Central-Zeitung.] *Berlin,* 1863. *Hirschwald.* 8⁰. 36 pp. 6 *Ngr.*

1535. **Bergmann, E. Benj.** Zur Lehre von der Fettembolie. *Dorpat,* 1863. *Gläser.* 8⁰. 43 pp. 10 *Ngr.*

1536. **Braun, Gst. A.** Compendium der Frauenkrankheiten. *Wien,* 1863. *Braumüller.* 8⁰. XII, 318 pp. 2 *Rg.* 10 *Ngr.*

1537. **v. Bruns, Vct.** Nachtrag zu meiner Schrift: Die erste Ausrottung eines Polypen in der Kehlkopfshöhle durch Zerschneiden ohne blutige Eröffnung der Luftwege. *Tübingen,* 1863. *Laupp.* 8⁰. 17 pp. *Mit 5 Abbildgn auf 1 Taf.* 6 *Ngr.*
S. 1862 Nr. 1690.

1538. **Burggraeve.** Le Livre de tout le monde sur la santé. Notions de physiologie et d'hygiène. *Paris,* 1863. 8⁰. 432 pp. 1 *Rg.* 5 *Ngr.*

1539. **Cazenave, Ed.** Du climat de l'Espagne sous le rapport médical. *Paris,* 1863. 8⁰. 282 pp. 1 *Rg.* 20 *Ngr.*

1540. **Cleaveland, C.. H..** Causes and Cure of Diseases of the Feet, with Practical Suggestions as to their Clothing. *Cincinnati,* 1863. 8⁰. 112 pp. *Mit Abbildgn.* 1 *Rg.* 12 *Ngr.*

1541. **Coca y Cirera, Ant.** Tratado de terapéutica general. 2 Tomos. *Barcellona.* 1862. 4⁰. X, 534 pp. 6 *Rg.* 20 *Ngr.*

1542. **Davy, J..** Physiological Researches. *London,* 1863. 8⁰. 456 pp. 6 *Rg.*

1543. **Erdt, W.. E.. A..** Die Rotzdyskrasie und ihre verwandten Krankheiten, oder die scrophulösen Dyskrasien des Pferdes, ihre Natur und Formen in nosologischer, diagnostischer, ätiologischer etc. Beziehung dargestellt. Nach Impfversuchen und 33-jährigen Studien und Erfahrungen pragmatisch bearbeitet für Thierheilkundige und alle Freunde des Pferdes. *Leipzig,* 1863. *O. Wigand.* 8⁰. X, 549 pp. 3 *Rg.*

1544. **Follin, E..** Traité élémentaire de pathologie externe. Tome II. 1re partie. Maladie des tissus. *Paris,* 1863. 8⁰. 592 pp. *Mit eingedr. Fig.* 2 *Rg.* 20 *Ngr.*
S. 1861 Nr. 2362.

1545. **Fuller, H.. W..** On Diseases of the Heart and Great Vessels: their Pathology, Physical Diagnosis, Symptoms, and Treatment. *London,* 1863. 8⁰. 250 pp. 3 *Rg.*

1546. **Graves, Rb. Jam.** Studies in Physiology and Medicine. Edited by W. Stokes. *London,* 1863. 8⁰. 510 pp. 5 *Rg.* 18 *Ngr.*

1547. **Grenser, Wold. L.** Lehrbuch der Hebammenkunst. Mit 29 Holzschn. *Leipzig,* 1863. *Hirzel.* 8⁰. X, 353 pp. 1 *Rg.* 26 *Ngr.*

1548. **Harley, G..** Jaundice: its Pathology and Treatment, with the Application of Physiological Chemistry to the Detection and Treatment of Diseases of the Liver and Pancreas. *London,* 1863. 8⁰. 160 pp. 3 *Rg.*

1549. **Hawkins, Jam.** Physical, Moral, and Intellectual Constitution of the Deaf and Dumb. *London,* 1863. 1 *Rg.* 6 *Ngr.*

1550. **Heymann, F..** Die Autoksopie des Auges und eine neue Methode derselben. Mit 1 Taf. in Holzschn. *Leipzig,* 1863. *Engelmann.* 8⁰. V, 58 pp. 18 *Ngr.*

1551. **Jacobson, Jul.** Ein neues und gefahrloses Operations-Verfahren zur Heilung des grauen Staares. *Berlin,* 1863. *Peters.* 8⁰. VI, 65 pp. 20 *Ngr.*

1552. **Jeannel, J..** De la prostitution publique et paralèlle complet de la prostitution romaine et de la prostitution contemporaine, suivis d'une étude sur le dispensaire de salubrité de Bordeaux, d'une statistique de l'infection vénérienne dans les garnisons de l'empire français. 2e édition. *Paris,* 1863. 8⁰. XVI, 309 pp. 2 *Rg.*

1553. **Kafka, J..** Die homöopathische Therapie auf Grundlage der physiologischen Schule. Ein praktisches Handbuch für Aerzte, welche die homöopathische Heilmethode kennen lernen und am Krankenbette versuchen wollen. 1. Hft. *Sondershausen,* 1863. *Eupel.* 8⁰. IV, 160 pp. 1 *Rg.* 5 *Ngr.*

1554. **van der Kolk, J.. L.. C.. Schröder.** Handboek van de pathologie en therapie der krankzinnigheid. Uitgegeven door F.. A.. Hartsen. Utrecht, 1863. 8⁰. XII, *249 pp.* 2 *Rg.* 7½ *Ngr.*

1555. **Lavocat, A.**. Recherches d'anatomie comparée sur l'appareil temporo-jugal et palatin des vertébrés. *Toulouse*, 1863. 8°. 16 pp.

1556. **Liebreich, Rch.** Atlas der Ophthalmoscopie. Darstellung des Augengrundes im gesunden und krankhaften Zustande. — Atlas d'ophthalmoscopie. — Enth. 12 Taf. mit 57 Fig. in Farbendr. Nach der Natur gemalt und erläutert. *Berlin*, 1863. *Hirschwald*. Fol. X, 42 pp. 13 Thlr 10 Ngr

1557. **Lucas, L.**. La Médecine nouvelle basée sur des principes de physique et de chimie transcendantales et sur des expériences capitales qui font voir mécaniquement l'origine du principe de la vie. Tome II. *Paris*, 1863. 8°. 236 pp.
S. 1862 Nr. 97. 1 Thlr 10 Ngr

1558. **Martin, C.. Aimé.** De l'accident primitif de la syphilis constitutionelle. *Paris*, 1863. 4°. 90 pp. 20 Ngr

1559. **Millet, A.**. Traité de la diphtérie du larynx, croup. *Paris*, 1863. 8°. IV, 248 pp. 2 Thlr

1560. **Naumann, Osw.** Beiträge zur Lehre vom Puls insbesondere vom doppelschlägigen. Mit 5 Holzschn. *Leipzig*, 1863. *Winter*. 8°. 24 pp. 4 Ngr

1561. **Netter, A.**. Des cabinets ténébreux dans le traitement de l'héméralopie. *Paris*, 1863. 8°. 66 pp.

1562. **Neumann, A.. C.**. Grundzüge einer vergleichenden Therapie. Beitrag zur wissenschaftlichen Kritik der gebräuchlichen Heilmethoden. *Berlin*, 1863. *Schröder*. 8°. VIII, 159 pp. 20 Ngr

1563. **Widerhofer, Hm.** Die Krankheiten am Nabel der Neugebornen. [Abdr. aus dem Jahrbuch für Kinderheilkunde.] Mit 5 Farbendr. *Wien*, 1863. *Typogr.-literar.-artist. Anstalt*. 8°. 34 pp. 12 Ngr

1564. **Wigand, J.. W.. Alb.** Lehrbuch der Pharmakognosie. Ein pharmakognost. Commentar zu sämmtlichen deutschen Pharmakopoeen. Mit 111 Holzschn. *Berlin*, 1863. *Hirschwald*. 8°. X, 310 pp. 1 Thlr 20 Ngr

1565. **Wood, J.** On Rupture, Inguinal, Crural and Umbilical; the Anatomy, Pathology, Diagnosis, Cause, and Prevention: with New Methods of effecting a radical and permanent cure, embodying the Jacksonian Prize Essay of the Royal College of Surgeons, London, for 1861. *London*, 1863. 8°. 340 pp. 5 Thlr

VII. Geographie und Geschichte.

1566. **d'Albanès-Havard.** Voltaire et Mme du Chatelet, révélations d'un serviteur attaché à leurs personnes, manuscrit et pièces inédites publiés avec commentaires et notes historiques. *Paris*, 1863. 8°. XXIII, 254 pp. 1 Thlr

1567. **Bank, O.** Alpenbilder. Schilderungen aus Natur und Leben in der Alpenwelt. 2 Bde. *Leipzig*, 1863. *Schlicke*. 8°. XVI, 521 pp. 2 Thlr 15 Ngr

1568. **de Beaumont, Gst.** L'Irlande sociale, politique et religieuse. 7e édition, entièrement revue et corrigée et précédée d'une notice sur l'état présent de l'Irlande, 1862—63. 2 vol. *Paris*, 1863. 8°. LXXXIV, 781 pp. 2 Thlr

1569. **Beeton's** Dictionary of Universal Biography: being the Lives of Eminent Persons of all Times, with the Pronunciation of every Name. *London*, 1863. 8°. 1118 pp. 3 Thlr

1570. **Berchère, N.**. Le Désert de Suez. Cinq mois dans l'isthme. *Paris*, 1863. 8°. 295 pp. *Mit 1 Karte*. 1 Thlr

1571. **Bonnell, E.** Russisch-liwländische Chronographie von der Mitte des 9. Jahrhunderts bis zum Jahre 1410. Im Auftrage der k. Akademie der Wissenschaften hauptsächlich nach liwländischen, russischen und hanseatischen Quellen verfasst. *Petersburg*, 1862. [*Leipzig, Voss.*] 4°. XV, 519 pp. *Mit 1 Tab. in Imp.-Fol.* 4 Thlr 17 Ngr

1572. **Bossi, Bm.** Viage pintoresco por los Rios Paraná, Paraguay, Sn Lorenzo, Cuyaba y el Arino tributario del grande amazonas, con la descripcion de la provincia de Mato-Grosso, bajo su bspecto fisico, géografico, mineralojico y sus producciones naturales. *Paris*, 1863. 4°. XII, 155 pp.

1573. **Boucher de Perthes.** Sous dix rois. Souvenirs de 1791 à 1860. Tome III. *Paris*, 1863. 12°. 580 pp. 1 Thlr 5 Ngr
S. oben Nr. 735.

1574. **Boudin, J.. Ch. M.**. Études ethnologiques sur la taille et les poids des *hommes chez les* divers peuples et sur l'accroissement de la taille et de l'aptitude *militaire en France*. *Paris*, 1863. 8°. 46 pp. Mit 5 Taf.

1575. **Burat de Gurgy, H.**. Voyage au pays de Cocagne. Paris, 1863. 12°. 120 pp.

1576. **de Bussière, Th.**. Le Pérou et sainte Rose de Lima (sainte Rose de Saint-Marie). *Paris*, 1863. 8°. 478 pp. 2 *Rg.*

1577. **Carey.** Narrative of the late War in New Zealand. *London*, 1863. 8°. 200 pp. 2 *Rg.* 12 *Ngr.*

1578. **Cayon, J.**. Maison de Landrian en Lorraine, ancienne chevalerie. *Nancy*, 1863. 4°. XXXVI, 21 pp. *Mit Taf.*

1579. **Charakterköpfe aus dem deutschen Befreiungskriege.** Zur Erinnerung an das Jahr 1813. 3 Bde. *Hamburg*, 1863. *Verlag der mod. Klass.* 8°. 260, 280 u. 308 pp. *Mit 3 Stahlst.* *Jeder Bd.* 15 *Ngr.*

Inhalt: 1. Hans David Ludwig v. York, Graf v. Wartenburg. Eine Biographie. Mit Portr. — 2. Karl Freiherr vom Stein. Eine Biographie. Mit Portr. — 3. Luise Königin v. Preussen. Eine Biographie. Mit Portr.

1580. **Chenevier, A.**. Voyage en Belgique et sur les bords du Rhin. *Valence*, 1863. 8°. 433 pp.

1581. **Chevalier, Mch.** Le Mexique ancien et moderne. *Paris*, 1863. 8°. 626 pp. 1 *Rg.* 5 *Ngr.*

1582. **Colbert, J.**. Traditions et souvenirs, ou Mémoires touchant le temps et la vie du général Auguste Colbert, 1793—1809. Tome I[er]. *Paris*, 1863. 8°. VI, 419 pp. 2 *Rg.* 15 *Ngr.*

1583. **Cousin, Vct.** Madame de Chevreuse, nouvelles études sur les femmes illustres et la société du XVII[e] siècle. 2[e] édition, revue et augmentée. *Paris*, 1863. 8°. 548 pp. 1 *Rg.* 5 *Ngr.*

1584. **Deschamps, L.**. Essai sur l'histoire monétaire des comtes de Flandre de la maison de Bourgoigne, et description de leurs monnaies d'or et d'argent. *Paris*, 1863. 8°. LVI, 144 pp. *Mit 10 Taf.* 2 *Rg.*

1585. **Du Sein, A.**. Histoire de la marine de tous les peuples, depuis les temps les plus reculés jusqu'à nos jours. Tome I[er]. *Paris*, 1863. 8°. 562 pp. 2 *Rg.* 20 *Ngr.*

1586. **Duvernois, Clém.** L'Algérie pittoresque, description, mœurs, coutumes, commerce etc. *Paris*, 1863. 8°. 333 pp. 1 *Rg.*

1587. **v. Eickstedt, C. A. L.** Freih. Familien-Buch des dynastischen Geschlechts der v. Eickstedt in Thüringen, Pommern, den Marken und Schlesien. Bearb. für die Familie. *Ratibor*, 1860. *[Berlin, Stargardt.]* 8°. XI, 892 pp. *Mit 4 lith. Karten, 2 Steintaf. u. 3 Tab.* 5 *Rg.*

1588. **d'Erkert, R.**. Atlas ethnographique des provinces habitées en totalité ou en partie par des Polonais. *St.-Pétersbourg*, 1863. *[Leipzig, Hinrichs.]* Fol. *6 Blatt.* 3 *Rg.*

1589. **Ernst, A.** Republik Chili. Erlebnisse und Betrachtungen daselbst. Mit 4 Illustrationen. *Berlin*, 1863. *Möser & Scherl.* 8°. III, 121 pp. 12½ *Ngr.*

1590. **Fauché-Prunelle, A.**. Recherches des anciens vestiges germaniques en Dauphiné. *Grenoble*, 1863. 8°. 175 pp. 1 *Rg.* 5 *Ngr.*

1591. **Fleming, G.**. Travels on Horseback in Mantchu Tartary, being a Summer's Ride beyond the Great Wall of China. *London*, 1863. 8°. 596 pp. *Mit Karte u. Illustrationen.* 16 *Rg.* 24 *Ngr.*

1592. **Gerlach, Fr. Dor.** Historische Studien. 3. Thl. Vorgeschichte, Gründung und Entwickelung des römischen Staats in Umrissen. *Basel*, 1863. *Balmer & Riehm.* 8°. IX, 569 pp. 3 *Rg.* 18 *Ngr.*

Bd. 1 erschien im Jahre 1841. Bd. 2 im Jahre 1847 zum Preise von 3 *Rg.* 21 *Ngr.*

1593. **Gibson, W., S.**. Miscellanies, Historical and Biographical: being a Second Series of Essays, Lectures and Reviews. *London*, 1863. 8°. 4 *Rg.*; *with Memoir on Northumberland.* 4 *Rg.* 24 *Ngr.*

1594. **Hartmann, Rob.** Reise des Freiherrn Adalbert v. Barnim durch Nord-Ost-Afrika in den Jahren 1859 u. 1860. Mit Abbildungen und Karten. *Berlin*, 1863. *G. Reimer.* 4°. XVI, 773 pp. *Mit eingedr. Holzschn., 2 Holzschn.- u. 3 Steintaf., u. 3 lith. Karten.* 10 *Rg.*; *mit Atlas in Fol. von 9 Chromolith. u. 15 Steintaf.* 24 *Rg.*

1595. **v. Hochstetter, Fd.** Neu-Seeland. Mit 2 Karten, 6 Farbenstahlst., 9 grossen Holzschn. u. 89 in den Text gedruckten Holzschn. *Stuttgart*, 1863. *Cotta.* 8°. XX, 556 pp. 7 *Rg.*

1596. **Istrien.** Historische, geographische und statistische Darstellung der Istrischen Halbinsel nebst den Quarnerischen Inseln. *Triest*, 1863. *Direct. d. österr. Lloyd.* 8°. VIII, 311 pp. *Mit 1 lith. Karte.* 1 *Rg.* 6 *Ngr.*

1597. **Juste, Thdr.** Souvenirs diplomatiques du XVIII[e] siècle. Le Comte de Mercy-Argenteau. *Bruxelles*, 1863. 8°. 228 pp. 1 *Rg.*

1598. **Kemble, Frances Anne.** Journal of a Residence in a Georgian Plantation in 1838—39. *London,* 1863. 8⁰. 436 pp. 4 *Rg.* 6 *Ngr.*

1599. **Kreyher, J..** Die preussische Expedition nach Ostasien in den Jahren 1859—1862. Reisebilder aus Japan, China und Siam. *Hamburg,* 1863. *Agentur des Rauhen Hauses.* 8⁰. XVI, 428 pp. 1 *Rg.* 12 *Ngr.*

1600. **Lapinski, Thph.** (Tefik Bey). Die Bergvölker des Kaukasus und ihr Freiheitskampf gegen die Russen. Nach eigener Anschauung geschildert. II. Bd. *Hamburg,* 1863. *Hoffmann & Campe.* 8⁰. XI, 264 pp. 1 *Rg.*
Schluss. — S. 1862 Nr. 2611.

1601. **Lebeuf.** Histoire de la ville et de tout le diocèse de Paris. Nouvelle édition, annotée et continuée jusqu'à nos jours par *Hpp. Cocheris.* Tome Ier. *Paris,* 1863. 8⁰. 467 pp. 4 *Rg.*

1602. **Lomon, A..** Souvenirs de l'Algérie. Captivité de l'amiral Bonarde et de l'amiral Bruat. Préface par *L.. Rigault. Paris,* 1863. 8°. XVI, 215 pp. 1 *Rg.*

1603. **Matter.** Emmanuel de Swedenborg, sa vie, ses écrits et sa doctrine. *Paris,* 1863. 8⁰. XVI, 440 pp. 2 *Rg.* 10 *Ngr.*

1604. **Mensel, Wolfg.** Allgemeine Weltgeschichte von Anfang bis jetzt. 22.—30. Lfg. *Stuttgart,* 1863. *Krabbe.* 8⁰. 4. Bd. VII pp. u. p. 241—496. 5. Bd. p. 1—464. *Jede Lfg.* 4½ *Ngr.*
S. oben Nr. 777.

1605. **Miltner, H. Otokar.** Beschreibung der bisher bekannten böhmischen Privatmünzen und Medaillen. Hrsg. von dem Vereine für Numismatik zu Prag. Mit Abbildungen. 1. Abth.: Personenmünzen. 21. Heft. *Prag,* 1862. *Storch.* 4⁰. p. 449—488. *Mit 2 Steintaf.* 1 *Rg.*
S. 1862 Nr. 728.

1606. **Puaux, F..** Histoire de la réformation française. T. VI. *Paris,* 1863. 8⁰. 390 pp. 1 *Rg.*
S. 1862 Nr. 446.

1607. **de Wartberge, Hm.** Chronicon Livoniae. Hrsg. von *E. Strehlke.* [Abdr. aus den scriptores rerum Prussicarum hrsg. v. *Th. Hirsch, M. Toeppen* und *E. Strehlke.*] *Leipzig,* 1863. *Hirzel.* 4⁰. IV, 172 pp. 1 *Rg.* 20 *Ngr.*

VIII. Sprachwissenschaft.

1608. **Alaban y Sanromá, Ign.** Tratado teórico-práctico de la analogía que guarda el idioma frances con el catalan, asi con respecto á la pronunciacion de la frase. Con licencia. *Barcelona,* 1862. 4⁰. 56 pp. 25 *Ngr.*

1609. **Böhtlingk, O.** Indische Sprüche. Sanskrit und deutsch. I. Thl. *St. Petersburg,* 1863. *[Leipzig, Voss.]* 8⁰. X, 334 pp. 1 *Rg.* 13 *Ngr.*

1610. **Büchner, Alx.** Lautverschiebung und Lautverwechselung. *Darmstadt,* 1863. *Diehl.* 8⁰. 32 pp. 4 *Ngr.*

1611. Grammaire et dictionnaire de la langue maorie. Dialecte tahitien. *Saint-Germain,* 1863. 12⁰. 134 pp.

1612 **Pasquini, Pt. Ve.** Dell' unificazione della lingua in Italia. Trattato. *Milano,* 1863. 8⁰. 144 pp. 25 *Ngr.*

1613. **Richards, W..** An English-Welsh and Welsh-English Dictionary. New edit. *London,* 1863. 12⁰. 2 *Rg.*

1614. **Stenzler, Adf. F..** Ueber die Wichtigkeit des Sanskrit-Studiums und seine Stellung an unseren Universitäten. Eine Rede beim Antritt des Rectorates der Universität Breslau am 15. Oct. 1862 gehalten. *Breslau,* 1863. *Hirt.* 8⁰. 15 pp. 3 *Ngr.*

1615. **Williams, Monier.** Indian Epic Poetry: being the Substance of Lectures recently given at Oxford. With a full Analysis of the Ramayana, and of the leading Story of the Maha-Bharata. *London,* 1863. 8⁰. 2 *Rg.*

1616. **Wright, C.. H.. H..** The Importance of Linguistic Preparation for Missionaries in general; with some Remarks on Christian Literature in Eastern Vernaculars. *London,* 1863. 8⁰. 18 pp. 2 *Rg.* 12 *Ngr.*

IX. Alterthumswissenschaft.

1617. **van den Bergh, H..** Das vierte Stasimon des Oedipus auf Kolonos. Kritischer Versuch. *Stralsund,* 1863. *Bremer.* 4⁰. 13 pp. 6 *Ngr.*

1618. **v. Boenninghausen, C..** Die Aphorismen des Hippokrates nebst den Glossen eines Homöopathen. *Leipzig,* 1863. *Purfürst.* 8⁰. XXIV, 640 pp. 4 *Rg.*

1619. **Burckhardt, Thph.** Caecili rhetoris fragmenta, collegit, disposuit, commentatus est. Dissertatio philologica. *Basel,* 1863. *Balmer & Riehm.* 8°. III, 54 pp. 8 *Ngr.*

1620. Cicero's ausgewählte Reden. Erklärt von *K. Halm.* 3. Bdchn. *Berlin,* 1863. *Weidmann.* 5. verb. Aufl. 8°. VI, 198 pp. 13 *Ngr.*

Inhalt: Reden gegen L. Sergius Catilina, für P. Cornelius Sulla und für den Dichter Archias.

1621. **Dindorfius, Gul.** Scholia graeca in Euripidis tragoedias ex codicibus aucta et emendata. 4 Tomi. *Oxford,* 1863. *Parker.* 8°. XXX, 1592 pp. 11 *Thlr.* 10 *Ngr.*

1622. **Egger, Emile.** Mémoires d'histoire ancienne et de philologie. *Paris,* 1863. 8°. XII, 516 pp. 2 *Thlr.* 20 *Ngr.*

1623. Les Fastes de Sargon, roi d'Assyrie (721 à 703 avant J. C.); traduits et publiés d'après le texte assyrien de la grande inscription des salles du palais de Khorsabad, par *J.. Oppert* et *J.. Ménant. Paris,* 1863. Fol. 50 pp.

1624. **Freudenberg, J.** Das Denkmal des Hercules Saxanus im Brohlthal. Fest-Programm zu Winckelmanns Geburtstage am 9. Decbr. 1862. Hrsg. vom Vorstande des Vereins von Alterthumsfreunden im Rheinlande. Hierzu 1 chromolith. Taf. *Bonn,* 1862. *Marcus.* 4°. 29 pp. 20 *Ngr.*

1625. **Gaedechens, Rdf.** De Graeis. Dissertatio mytholo-archaeologica. Cum 2 tab. aeneis et 4 emblematis. *Göttingen,* 1863. *Vandenhoeck & Ruprecht.* 8°. IV, 75 pp. 16 *Ngr.*

1626. **Hentze, Carol.** De pronominum relativorum linguae graecae origine atque usu Homerico. Dissertatio inauguralis. *Göttingen,* 1863. *Vandenhoeck & Ruprecht.* 8°. 44 pp. 6 *Ngr.*

1627. Hesychii Alexandrini lexicon post Joannem Albertum recensuit *Mr. Schmidt.* Vol. IV. Fasc. 6—8. *Jena,* 1863. *Mauke.* 4°. p. 361—368. Quaestiones Hesychianae. p. 1—184. *Mit 1 Steintaf. u. Indices 24 pp.* *Jeder Fasc.* 20 *Ngr.*

S. 1862 Nr. 2373.

1628. **Julianus.** — Oeuvres complètes de l'empereur Julien. Traduction nouvelle accompagnée de sommaires, notes, éclaircissements, table analytique des matières, index alphabétique, et précédée d'une étude sur Julien par *Eug. Talbot. Paris,* 1863. 8°. LXII, 486 pp. *Mit Portr.* 2 *Thlr.* 20 *Ngr.*

1629. **Karsten, S..** Quintus Horatius Flaccus. Ein Blick auf sein Leben, seine Studien und Dichtungen. Aus dem Holländischen übersetzt und mit Zusätzen versehen von *Mor. Schwach. Leipzig,* 1863. *Winter.* 8°. VII, 132 pp. 18 *Ngr.*

1630. **Lind, K.** Ueber den Krummstab. Eine archäologische Skizze. *Wien,* 1863. *Prandel & Ewald.* 8°. III, 59 pp. *Mit eingedr. Holzschn.* 1 *Thlr.* 6 *Ngr.*

1631. **Ménard, L..** Du polythéisme hellénique. *Paris,* 1863. 8°. XXVIII, 400 pp. 1 *Thlr.* 5 *Ngr.*

1632. **Naudet.** De la noblesse et des récompenses d'honneur chez les Romains. *Paris,* 1863. 8°. 242 pp. 1 *Thlr.* 10 *Ngr.*

1633. **Paulus, Ed.** Der römische Grenzwall [Limes transrhenanus] vom Hohenstaufen bis an den Main. Mit 1 Karte. *Stuttgart,* 1863. *Schweizerbart.* 8°. 52 pp. *Mit eingedr. Holzschn.* 18 *Ngr.*

1634. **Peter, C.** Livius und Polybius. Ueber die Quellen des 21. und 22. Buchs des Livius. *Halle,* 1863. *Buchh. d. Waisenhauses.* 4°. 82 pp. 20 *Ngr.*

1635. **Peipers, D.** Quaestiones criticae de Platonis legibus. *Berlin,* 1863. *Hertz.* 8°. V, 128 pp. *Mit 1 Steintaf.* 15 *Ngr.*

1636. **Ribbeck, O.** C. Valerius Catullus, eine literar.-histor. Skizze. Populärer Vortrag, gehalten am 7. März 1863 im Saale der Harmonie in Kiel. *Kiel,* 1863. *Homann.* 8°. 60 pp. 12 *Ngr.*

1637. **Siebert, W.** Ueber Appius Claudius Caecus mit besonderer Berücksichtigung seiner Censur und der des Fabius und Decius. *Cassel,* 1863. *Freyschmidt.* 8°. III, 111 pp. 20 *Ngr.*

1638. **Teuffel, W. Sgm.** Ueber Cicero's Charakter und Schriften. *Tübingen,* 1863. *Fues' Sort.* 4°. IV, 48 pp. 12 *Ngr.*

1639. **Virgile.** L'Enéide, traduite en vers français par *Barthélemy.* Nouvelle édition, complétement revue et corrigée. *Paris,* 1863. 8°. XV, 463 pp. 1 *Thlr.* 20 *Ngr.*

X. Schöne Literatur und Kunst.

1640. **Beck, K.** Jadwiga. Gedicht in 11 Gesängen. *Leipzig,* 1863. *Grunow.* 16°. 100 pp. 18 *Ngr.*

1641. **Beyer, Ew.** Gustav Adolf's letzter Heereszug in 16 Gesängen. Plauen, *1863. Neupert.* 16°. XXIII, 440 pp. 1 *Thlr.* 10 *Ngr.*

1642. **v. Bibra, E.** Ein Juwel. Südamerikanischer Roman. 3 Bde. *Leipzig,* 1863. *Costenoble.* 8°. 827 pp. 3 Thlr 22 1/2 Ngr
1643. **Brook, A..** Schutzlos, aber nicht hülflos. Novelle. 2 Thle. *Dresden,* 1863. *Kuntze.* 8°. 561 pp. 3 Thlr
1644. **Brotherton,** Mrs. Respectable Sinners. 3 vols. *London,* 1863. 8°. 900 pp. 12 Thlr 18 Ngr
1645. **Caballero, Fernan.** Coleccion de articulos religiosos y morales. *Cadix,* 1862. 8°. 306 pp.
1646. **de Caston, Alfr.** Les Tricheurs, scènes de jeu. *Paris,* 1863. 8°. 274 pp. *Mit 1 Photogr.* 1 Thlr
1647. **Clarke, C.** Charlie Thornhill, or, the Dunce of the Family: a Novel. 3 vols. *London,* 1863. 8°. 880 pp. 12 Thlr 18 Ngr
1648. **Cordier, Alph.** Perles bleues. *Paris,* 1863. 12°. 240 pp. *Mit 4 Abbildgn.* 10 Ngr
1649. **Cordier, Alph.** Récits d'un promeneur. *Paris,* 1863. 12°. VII, 223 pp. *Mit 4 Abbildgn.* 10 Ngr
1650. **Frank, P.** Geschichte der Tonkunst. Ein Handbüchlein für Musiker und Musikfreunde. In übersichtlicher, leichtfasslicher Darstellung. *Leipzig,* 1863. *Merseburger.* 8°. VI, 282 pp. 18 Ngr
1651. **Galen, Ph.** Der grüne Pelz. Roman. 4 Thle. *Leipzig,* 1863. *Kollmann.* 8°. 6 Thlr
1652. **Görling, Adf.** Der Adept oder der letzte Rosenkreuzer. Roman. 4 Thle. *Leipzig,* 1863. *Häfele.* 8°. 859 pp. 3 Thlr
1653. **Gournot, Ach..** Essai sur la jeunesse contemporaine. *Paris,* 1863. 8°. 246 pp. 1 Thlr
1654. **Greenwood, Jam.** Curiosities of Savage Life, with woodcuts and coloured illustrations. *London,* 1863. 8°. 434 pp. 3 Thlr
1655. **Hahn-Hahn, Ida.** Zwei Schwestern. Eine Erzählung aus der Gegenwart. 2 Bde. *Mainz,* 1863. *Kirchheim.* 8°. VI, 790 pp. 2 Thlr 15 Ngr
1656. **Hesekiel G.** Schlichte Geschichten. 2 Bde. *Berlin,* 1863. *Janke.* 8°. VI, 467 pp. 2 Thlr 15 Ngr
1657. Himmel und Hölle. Eine Studie. *Berlin,* 1863. *Herbig.* 8°. VIII, 374 pp. 2 Thlr
1658. **Jasmin.** Las Papillotos; avec un poëme en français, Hélène, et la traduction mot à mot en regard pour les pièces en langue gasconne. *Agen,* 1863. T. IV. 8°. XX, 412 pp. 1 Thlr 20 Ngr
1659. **Kingston, H.** Austin Elliot. 2 vols. *London,* 1863. 8°. 580 pp. 8 Thlr 12 Ngr
1660. **de Kock, Ch. P.** La fille aux trois jupons, roman inédit. *Paris,* 1863. 12°. 302 pp. *Mit 1 Stahlst.* 1 Thlr
1661. **Kühne, Gst.** Mein Tagebuch in bewegter Zeit. *Leipzig,* 1863. *Denicke.* 8°. XXI, 802 pp. 2 Thlr
1662. **Lamartine.** Oeuvres complètes, publiées et inédites. Édition unique. T. XXIX et XXX. Les Confidences. Graziella. Nouvelles confidences. Geneviève, histoire d'une servante. T. I et II. *Paris,* 1863. 8°. 967 pp.
S, 1862 Nr. 2010.
1663. **Lamurée, A..** Mes vacances en Suisse et en Savoie, lettres à un ami. *Paris,* 1863. 8°. 403 pp. 15 Ngr
1664. **de Lavergne, Alx.** L'Ainé de la famille. *Paris,* 1863. 8°. 337 pp. 20 Ngr
1665. Young Life: its Chances and Changes. By the author of 'Hidden Links'. 2 vols. *London,* 1863. 8°. 606 pp. 8 Thlr 12 Ngr
1666. **v. Maltitz, Hm.** Der Braunschweig'sche Hof und der Abt Jerusalem. Culturhistorischer Roman. 3 Bde. *Leipzig,* 1863. *O. Wigand.* 8°. 974 pp. 4 Thlr
1667. **de Mirabeau, M**^me^. Les Jeunes filles pauvres. *Paris,* 1863. 8°. 357 pp. 1 Thlr
1668. **de Molènes, P.** Les Caprices d'un régulier. Les Souffrances d'un houzard. Le Soldat en 1709. *Paris,* 1863. 8°. 352 pp. 1 Thlr 5 Ngr
1669. **Molina, Rch.** En el Campo y la ciudad. Novela original. *Madrid,* 1862. 16°. 246 pp. *Mit 1 Lithogr.* 20 Ngr
1670. **Möllhausen, Balduin.** Der Mayordomo. Erzählung aus dem südlichen Kalifornien und Neu Mexico; im Anschluss an den „Halbindianer" und „Flüchtling". 4 Bde. *Leipzig,* 1863. *Costenoble.* 8°. 1004 pp. 5 Thlr
1671. **Mosen, Jul.** Sämmtliche Werke. In 8 Bdn. I. Bd. *Oldenburg,* 1863. *Schmidt.* 16°. XV, 278 pp. 20 Ngr
1672. **Nagler, G.. K..** Die Monogrammisten und diejenigen bekannten und unbekannten Künstler aller Schulen, welche sich zur Bezeichnung ihrer Werke eines

figürlichen Zeichens, der Initialen des Namens, der Abbreviatur derselben etc. bedient haben. III. Bd. 3.—8. Hft. *München*, 1862, 1863. *Franz*. 8°. p. 193—768.
S. 1861 Nr. 3385. *Jedes Hft.* 20 *Ngr.*

1673. **v. Nemmersdorf, Fr.** Moderne Gesellschaft. Roman in 12 Büchern. 4 Thle. *Leipzig*, 1863. *Brockhaus*. 8°. 1118 pp. 5 *Rg.*

1674. **Perrier, C..** Études sur les beaux-arts en France et à l'étranger. *Paris*, 1863. 8°. VIII, 392 pp. *Mit Portr.* 2 *Rg.*

1675. **Prellers, F.** Odysee-Landschaften. [Von *Rch. Schöne.*] Nebst 1 Taf. Zur Uebersicht über die künftige architektonische Anordnung der Bilder. *Leipzig*, 1863. *Breitkopf & Härtel*. 8°. III, 51 pp. 10 *Ngr.*

1676. **Pröls, R..** Michael Kohlhaas. Trauerspiel in 6 Acten. [Den Bühnen gegenüber Handschrift.] *Dresden*, 1863. *Kuntze*. 8°. 144 pp. 20 *Ngr.*

1677. **zu Putlitz, Gst.** Wilhelm von Oranien in Whitehall. Schauspiel in 5 Aufzügen. *Berlin*, 1864, *Schlesinger*. 8°. III, 97 pp. 20 *Ngr.*

1678. **Rappaport, Mr.** Bajazzo. Ein Gedicht. *Leipzig*, 1863. *Arnold*. 16°. 224 pp. 27 *Ngr.*

1679. **Rau, Heribert.** Der Fluch unserer Zeit. Sitten-Roman in 2 Thln. *Leipzig*, *Thomas*. 8°. VIII, 715 pp. 3 *Rg.*

1680. **Reade, J. Edm.** The Laureate Wreath, and other Poems. *London*, 1863. 8°. 2 *Rg.* 12 *Ngr.*

1681. **v. Reinsberg-Düringsfeld, O.** Internationale Titulaturen. 2 Bde. *Leipzig*, 1863. *Fries*. 8°. VIII, 316 pp. 1 *Rg.*

1682. **Rüffer, Ed.** Gedichte. *Gotha*, 1863. *Gläser*. 18°. VIII, 124 pp. 20 *Ngr.*

1683. **Rüffer, Ed.** Die Walpurgisnacht. Lustspiel in 3 Aufzügen. [Den Bühnen gegenüber als Manuscript]. *Gotha*, 1863. *Gläser*. 18°. III, 58 pp. 10 *Ngr.*

1684. **Rustige, H.** Eberhard im Bart. Historisches Schauspiel in 5 Akten. *Stuttgart*, 1863. *Schweizerbart*. 8°. 87 pp. 15 *Ngr.*

1685. **Schmidt, Mx.** Volkserzählungen aus dem bayerischen Walde. *München*, 1863. *Lindauer*. 8°. IV, 239 pp. 1 *Rg.*

1686. **Schuchardt, Ch.** Goethe's italiänische Reise, Aufsätze und Aussprüche über bildende Kunst. Mit Einleitung und Bericht über dessen Kunststudien und Kunstübungen. II. Bd. *Stuttgart*, 1863. *Cotta*. 8°. XII, 544 pp. 2 *Rg.*
Schluss. — S. 1862 Nr. 2703.

1687. **Semper, Gf.** Der Stil in den technischen und tektonischen Künsten, oder praktische Aesthetik. Ein Handbuch für Techniker, Künstler und Kunstfreunde. II. Bd. 6.—9. Lfg. *Stuttgart*, 1863. *Bruckmann*. 8°. p. 217—440. *Mit eingedr. Holzschn. und 1 Chromolith.* 2 *Rg.*
S. 1862 Nr. 2113.

1688. **Sirven, Alfr.** Les Tripots d'Allemagne. Hombourg. *Paris*, 1863. 18°. 70 pp. 10 *Ngr.*

1689. **Stahr, Adf.** Tiberius. *Berlin*, 1863. *Guttentag*. 8°. VIII, 332 pp. 2 *Rg.*

1690. **Steub.** Der schwarze Gast. Erzählung aus den Tagen der tirol. Protestantenfrage. *München*, 1863. *Fleischmann*. 8°. 90 pp. 15 *Ngr.*

1691. **Tourguénef, Ivan.** Pères et enfants. *Paris*, 1863. 8°. IV, 328 pp. 1 *Rg.* 5 *Ngr.*

1692. **Trollope, T.. Adf.** Guilio Malatesta, a Novel. 3 vols. *London*, 1863. 8°. 950 pp. 12 *Rg.* 18 *Ngr.*

1693. **Viennet.** La Franciade, poëme en dix chants; précédé d'une introduction par *Jules Janin*. *Paris*, 1863. 8°. XIV, 303 pp. 1 *Rg.* 5 *Ngr.*

1694. **Weller, Emil.** Das alte Volkstheater der Schweiz. Nach den Quellen der Schweizer und süddeutschen Bibliotheken bearbeitet. *Frauenfeld*, 1863. *Huber*. 8°. IV, 289 pp. 1 *Rg.*

1695. **Wussin, J..** Jonas Suyderhoef, son oeuvre gravé, classé et décrit. Traduit de l'allemand par *H. Hymans*. *Bruxelles*, 1863. 8°. 88 pp. 3 *Rg.* 10 *Ngr.*

XI. Handel. — Industrie. — Ökonomie.

1696. Arpentage, levé des plans et nivellement; par *Ch. Briot* et *Ch. Vacquant*. 2e édition. *Paris*, 1863. 8°. 240 pp. *Mit 5 Taf.* 1 *Rg.*

1697. **de Bussy, Ch..** Dictionnaire usuel et pratique d'agriculture, contenant toutes les connaissances nécessaires pour gouverner les biens de campagne, les faire valoir utilement et rendre gracieuse la vie champêtre. *Paris*, 1863. 8°. 338 pp. 1 *Rg.* 20 *Ngr.*

1698. **Chaffers, W.** Marks and Monograms on Pottery and Porcelain: with Short Historical Notices of each Manufactory, and an Indroductory Essay on the Vasa Fictilia of England. *London,* 1863. 8⁰. 260 pp. 4 Rf 24 Ngr

1699. Commerce de la France. Documents statistiques réunis par l'administration des douanes. Trois premiers mois de 1863. *Paris,* 1863. 4⁰. 147 pp. *Preis jedes Jahrgs.* 6 Rf 20 Ngr

1700. Construktionen aus dem Gebiete des Eisenbahn-Baues. Zusammengestellt und gezeichnet von den Eleven des III. Cursus der Grossherzoglich Badenschen Ingenieurschule in Carlsruhe 1862—63. 1. Hft. *Carlsruhe,* 1863. *Veith.* Fol. *Mit 12 Steintaf.* 1 Rf 6 Ngr

1701. **Gladbach, E.** Der Schweizer Holzstyl in seinen cantonalen und constructiven Verschiedenheiten vergleichend dargestellt mit Holzbauten Deutschlands. 1. u. 2. Lfg. *Darmstadt,* 1863. *Köhler.* Fol. p. 1—8. *Mit 8 Kpfrtaf., 1 Chromolith. u. eingedr. Holzschn.* *Jede Lfg.* 2 Rf

1702. **Guillemin, C. M.** Recherches expérimentales sur la transmission des signaux télégraphiques. *Paris,* 1863. 8⁰. 48 pp. *Mit Taf.*

1703. **Hartmann, C. Alx.** Die Fortschritte des metallurgischen Hüttengewerbes im Jahre 1862 oder systematischer Jahresbericht über die Brennmaterialkunde, über den Ofen- und Gebläsebau, die Roheisen-, die Gusswaaren-, die Stabeisen- und Stahlfabrikation, ferner die Zink-, Kupfer-, Blei-, Silber- etc. Gewinnung. Nebst kurzer Entwickelung der neuesten quantitativen Metallproduction. 6. Bd. Mit 3 lith. Foliotaf. *Leipzig,* 1863. *Förstner.* 8⁰. VIII, 352 pp. 3 Rf 10 Ngr
S. 1861 Nr. 1551.

1704. Illustrirter Katalog der Londoner Industrie-Ausstellung von 1862. 9. u. 10. Lfg. u. II. Bd. 1. Lfg. *Leipzig,* 1863. *Brockhaus' Sort.* 4⁰. p. 209—264, u. IV pp. u. p. 1—24. *Mit eingedr. Holzschn.* *Jede Lfg.* 20 Ngr
S. 1862 Nr. 3094.

1705. **Lees, W. Nassau.** Tea Cultivation, Cotton, and other Agricultural Experiments in India: a Review. *London,* 1863. 8⁰. 400 pp. 3 Rf 12 Ngr

1706. **Lefèvre-Bréart.** Leçons d'agriculture et d'horticulture en deux ans. Entretiens familiers sur l'agriculture et sur l'horticulture, comprenant un traité complet de drainage, avec de nombreuses figures dans le texte, un poëme sur les travaux et les bonheurs des champs, etc. Tomes I et II. *Paris,* 1863. 12⁰. 2 Rf

1707. **Letourneur.** Nouveau gouvernail de fortune. *Paris,* 1863. 8⁰. 16 pp. *Mit 1 Taf.* 12½ Ngr

1708. **Poggiale.** Études sur les eaux potables. Rapport sur un mémoire de Jules Lefort et discours à l'Académie impériale de médecine. *Paris,* 1863. 8⁰. 84 pp. 20 Ngr

1709. **Rambosson, J.** La Science populaire, ou Revue du progrès des connaissances et de leurs applications aux arts et à l'industrie. *Paris,* 1863. 8⁰. VII, 494 pp. 1 Rf 5 Ngr

1710. **Reiset, J.** Recherches pratiques et expérimentales sur l'agronomie. *Paris,* 1863. 8⁰. XX, 256 pp. *Mit 6 Taf.* 2 Rf

1711. **Roffiaen, E.** Traité descriptif et raisonné des constructions hydrauliques à la mer et dans les eaux courantes, avec applications aux travaux militaires. IIᵉ partie. Constructions maritimes. *Bruxelles,* 1863. 8⁰. 264 pp. *Mit 5 Taf.* 2 Rf

1712. **Sckell, Jul.** Anleitung zur Vermehrung der Pflanzen durch Stecklinge, Veredelung, Theilung etc. Für Gärtner und Pflanzenfreunde bearbeitet. Mit 57 Abbildgn. *Leipzig,* 1863. *Arnold.* 8⁰. VIII, 191 pp. 24 Ngr

1713. **Timler, C.** Die Renaissance in Italien. Architektonisches Skizzenbuch. Nebst erläut. Text. 2. u. 3. Lfg. *Leipzig,* 1863. *T. O. Weigel.* Fol. 1. Abth. p. 7—14. *Mit 6 Kpfrtaf. u. 6 Steintaf.* *Jede Lfg.* 2 Rf
S. 1862 Nr. 3063.

1714. **Vocquer, Thdr.** Bâtiments scolaires récemment construits en France et propres à servir de types pour les édifices de ce genre. *Sèvres,* 1863. 4⁰. 16 pp. *Mit 27 Taf.* 10 Rf

Verantwortlicher Redacteur Dr. Eduard Brockhaus. — Druck und Verlag von F. A. Brockhaus in Leipzig.

Allgemeine Bibliographie.

Monatliches Verzeichniss

der

wichtigern neuen Erscheinungen der deutschen und ausländischen Literatur.

Herausgegeben von F. A. **Brockhaus** in Leipzig.

1863.] Juli. [Nr. 7.

Dieses Verzeichniss erscheint regelmässig monatlich und ist, gleich den darin angezeigten Büchern, direct von F. A. Brockhaus in Leipzig sowie durch alle Buchhandlungen zu beziehen.

I. Encyklopädie und Literaturwissenschaft.

1715. Abhandlungen der mathematisch-physikalischen Classe der königl. bayerischen Akademie der Wissenschaften. IX. Bd. 3. Abth. In der Reihe der Denkschriften der XXXIV. Bd. *München,* 1863. *Franz.* 4⁰. p. 421—748. *Mit 7 Taf.* 2 Rg. 20 Ngr

(p. 421—609.) L. Seidel. Resultate photometrischer Messungen an zweihundert und acht der vorzüglichsten Fixsterne. Mit 1 Taf. — (611—748.) And. Wagner. Monographie der fossilen Fische aus den lithographischen Schiefern Bayerns. II. Abth. Mit 6 Taf.
S. 1862 Nr. 1114.

1716. **Barter, W. G., T.** Life, Law and Literature: Essays on Various Subjects. *London,* 1863. 8⁰. 230 pp. 2 Rg.

1717. Bibliothek des litterarischen Vereins in Stuttgart. LXVIII—LXX. *Stuttgart,* 1862—63. 8⁰. 734, 126, 467 pp.

LXVIII. Meisterlieder der Kolmarer Handschrift, hrsg. von C. Bartsch. — LXIX. Ein geistliches Spiel von S. Meinrad's Leben und Sterben. Aus der einzigen Einsiedler Handschrift hrsg. von P. Gall Morel. — LXX. Des Teufels Netz. Satirisch-didactisches Gedicht aus der ersten Hälfte des 15. Jahrhunderts, hrsg. von Dr. K. A. Barack.
S. oben Nr. 2.

1718. Catalogue de la Bibliothèque de François Ier à Blois, en 1518, publié d'après le manuscrit de la bibliothèque impériale de Vienne par *H. Michelant.* *Paris,* 1863. 8⁰. 48 pp. 25 Ngr

1719. **Dinaux, Arth.** Les Trouvères brabançons, haimiyers, liègeois et namurois. *Bruxelles,* 1863. 8⁰. 717 pp. 3 Rg.

1720. **Foster, J.** An Essay on the Improvement of Time, and other Literary Remains. With Preface by *J. Sheppard.* Edited by *J. E. Ryland.* *London,* 1863. 8⁰. 386 pp. 2 Rg. 12 Ngr

1721. **Fournel, Vct.** Les Contemporains de Molière, recueil de comédies rares, ou peu connues, jouées de 1650 à 1680, avec l'histoire de chaque théâtre, des notes et notices biographiques, bibliographiques et critiques. Tome Ier. Théâtre de l'hôtel de Bourgogne. *Paris,* 1863. 8⁰. XLI, 552 pp. 2 Rg.

1722. **Fournier, Ed.** Le Roman de Molière, suivi de fragments sur sa vie privée, d'après des documents nouveaux. *Paris,* 1863. 18⁰. VII, 253 pp. 1 Rg.

1723. **Froissart.** — Le premier livre des chroniques de Jehan Froissart. Texte inédit publié d'après un manuscrit de la Bibliothèque du Vatican par *Kervyn de Lettenhove.* 2 vol. *Bruxelles,* 1863. 8⁰. XVI, 406 u. 439 pp. 4 Rg. 8 Ngr

1724. **Goeschel, C. F.** Vorträge und Studien über Dante Alighieri. Aus seinem Nachlass herausgegeben. *Berlin,* 1863. *Hertz.* 8⁰. VII, 190 pp. 1 Rg.

1725. **Graefe, C.** Die Hippologische Literatur von 1848 bis einschliesslich 1857. Verzeichniss der in diesem Zeitraum über Alles, was das Pferd betrifft, erschienenen Bücher, mit biographischen Notizen über die Verfasser. *Leipzig,* 1863. *Brockhaus' Sort.* 8⁰. XIV, 228 pp. 1 Rg. 15 Ngr

1726. **Hackett, Jam. H.** Notes and Comments upon certain Plays and Actors of Shakespeare, with Criticisms and Correspondence. *New York*, 1863. 12°. 354 pp. 3 Rß. 18 Ngr.

1727. **Hanus, I., J.**, Zusätze und Inhalts-Verzeichnisse zu Hanslik's „Geschichte und Beschreibung der k. k. Prager Universitäts-Bibliothek" [Prag 1851] zusammengestellt und mit Unterstützung der k. Akademie in Wien hrsg. *Prag*, 1863. *Rziwnatz*. 8°. VIII, 92 pp. 20 Ngr.

1728. **Maignien, C., A., N.**, Études de littérature et d'art. Tome II. *Grenoble*, 1863, 12°. 330 pp.

S. 1862 Nr. 847.

1729. Memorie dell' Accademia delle scienze dell' Istituto di Bologna. Serie II. Tomo II. Fasc. 1. 2. *Bologna*, 1863. 4°. p. 1—304. 4 Rß.

(p. 3—64.) Gio Gius. Bianconi. Dell' Epygornis maximus, e degli Scritti di Marco Polo. — (— 117.) Cam. Versari. Annotazioni intorno la Tubercolosi. — (119—139.) Fr. Rizzoli. Ablazione completa intrabuccale e sottoperiostea della mascella inferiore. — (141—159.) M. Paolini. Sul movimenta intestimale. — (161—176.) Ant. Bertoloni. Miscellanea Botanica XXIV. Con 6 tav. — (—200.) Fd. Verardini. Intorno l'Ulcero semplice, rotondo o perforante dello stomaco. — (— 223.) Lr. Respighi. Sulle Osservazione circumgenitali delle Stelle. — (— 278.) L. Calori. Di tre Celosomi umani notabili per rispetto alla Tocologia, ed alla distribuzione Teratologica di cotale famiglia di mostri; con 9 tav. — (— 304.) Lr. Respighi. Intorno l'influenza del moto dei mezzi rifrangentini sulla direzione dei raggi luminosi.

S. oben Nr. 928.

1730. Monatsberichte der Königl. Preussisehen Akademie der Wissenschaften zu Berlin. April u. Mai 1863. *Berlin*, 1863. *Dümmler*. 8°. p. 165—242. *Mit 1 Taf.*

(p. 165—168.) Homeyer. Ueber das Handzeichen des ostfriesischen Häuptlings Haro von Oldersum. (—177) Pringsheim. Ueber die Embryobildung der Gefässcryptogamen und das Wachsthum von Salvinia natans. — (180—183.) Ewald. Ueber den Rudistenkalk von Lissabon. — (— 187.) Dove. Ueber den Einfluss der Richtung der Gebirge auf die Regenmenge. — (—197.) Rammelsberg. Ueber die chemische Natur des Roheisens und die Heteromorphie der Metalle in ihren isomorphen Mischungen. — (—228.) Hm. v. Schlagintweit. Ueber die mittlere Temperatur des Jahres und der Jahreszeiten und den allgemeinen Charakter der Isothermen in Indien und Hochasien. — (— 236.) W., Peters. Uebersicht der von Rch. Schomburgk an das Zoologische Museum eingesandten Amphibien aus Buchsfelde bei Adelaide in Südaustralien.

S. oben Nr. 929.

1731. **Pouy, F.** Recherches historiques et bibliographiques sur l'imprimerie et la librairie et sur les arts et industries qui s'y rattachent, dans le département de la Somme. Avec divers fac-simile. Ire Partie. *Paris*, 1863. 8°. 148 pp. 1 Rß. 20 Ngr.

1732. Sammlung der schönsten Miniaturen des Mittelalters, aus dem 14. und 15. Jahrhundert, der Blüthezeit jener Meister-Miniatoren, deren Werke in den berühmtesten geistlichen und weltlichen Bibliotheken Deutschlands als Unica aufbewahrt und bewundert werden. Hrsg. von *H. Reiss*. 1.—3. Hft. *Wien*, 1863. *Reiss*. 8°. *Mit 30 Holzschntaf.* *Jedes Hft.* 2 Rß.

1733. **Scherer, Edm.** Études critiques sur la littérature contemporaine. *Paris*, 1863. 8°. XII, 371 pp. 1 Rß.

1734. Sitzungsberichte der kaiserl. Akademie der Wissenschaften. Mathematisch-naturwissenschaftliche Classe. XLVII. Bd. 1. Abth. 1.—3. Heft und 2. Abth. 3. u. 4. Heft. Jahrg. 1863. Jänner—März und März u. April. *Wien*, 1863. *Gerold*. 8°. 1. Abth. p. 1—270. *Mit 9 Taf. u. 1 Karte*. 2. Abth. p. 143—390. *Mit 2 Taf.*

1. Abth. (p. 6—10.) Alois Handl. Die Krystallformen einiger phenylschwefelsaurer Salze. — (—76.) A. Em. Reuss. Ueber die Paragenese der auf den Erzgängen von Přibram einbrechenden Mineralien. (—85.) F., Kanitz. Beiträge zur Kartographie des Fürstenthums Serbien. Mit 1 Karte. (—98.) Cst. R., v. Ettingshausen. Bericht über neuere Fortschritte in der Erfindung des Naturselbstdruckes und über die Anwendung desselben als Mittel der Darstellung und Untersuchung des Flächen-Skelets der Pflanze. Mit 1 Taf. — (—125.) Gst. Tschermak. Ein Beitrag zur Bildungsgeschichte der Mandelsteine. Mit 2 Taf. — (—142.) Fr. Steindachner. Beiträge zur Kenntniss der fossilen Fische Oesterreichs. 4. Folge. Mit 3 Taf. — (146—204.) Hyrtl. Ueber die Injectionen der Wirbelthiernieren und deren Ergebnisse. — (—224.) Gst. Tschermak. Die Entstehungsfolge der Mineralien in einigen Graniten. — (—270.) Fd. Zirkel. Mikroskopische Gesteinstudien. Mit 3 Taf.

II. Abth. (p. 146—188.) A., Winckler. Ueber einige Reductionsformeln der Integralrechnung. — (—228.) Rb. Overbeck. Ueber den Eiweissharn nach Unterbrechung des Blutstromes. — (—241.) Thdr. Oppolzer. Bahnbestimmung des Planeten (64). — (—243.) C. Ludwig u. Th. Zawarykin. Die Lymphwurzeln in der Niere des Säugethieres. — (—263.) Adalb. Šafařik. Chemische Mittheilungen. — (—277.) C. Friesach. Ueber Reihenentwickelungen. — (—281.) L. Mauthner. Zur pathologischen Histologie der menschlichen Cornea. — (—298.) M., W., Haidinger. Der Metorit von Albareto im k. k. Hof-Mineralienkabinet vom Jahre 1766 und der Troilit. — (—306.) Thdr. Wertheim. Nähere Mittheilungen über das Conydrin. — (—312.) — — Notizen über einige Nicotinverbindungen. — (—321.) C. v. Littrow. Physische Zusammenkünfte von Asteroiden im Jahre 1863. — (—325.) Rch. L., Maly. Ueber die Ammoniumverbindungen der Harnsäure. — (—345.) J. Stefan. Ueber die Fortpflanzung der Wärme. — (—354.) Jos. Böhm. Beiträge zur nähern Kenntniss des Pflanzengrüns. — (—390.) Alx. Rollet. Ueber die Wirkung des Entladungsstromes auf das Blut. Mit 2 Taf.

S. oben Nr. 630.

1735. Sitzungsberichte der kaiserl. Akademie der Wissenschaften. Philosophisch-

historische Classe. XLI. Bd. 2. Hft. Jahrg. 1863. Februar. *Wien,* 1863. *Gerold.* 8°. p. 145—492. *Mit 1 Taf.*

(p. 148—165.) F. Müller. Beiträge zur Lautlehre des Ossetischen. — (—222.) Ed. Osenbrüggen. Rechtsalterthümer aus österreichischen Pantaidingen. — (—285.) E. Brücke. Ueber eine neue Methode der phonetischen Transscription. Mit 1 Taf. — (—367.) Fr. Pfeiffer. Forschung und Kritik auf dem Gebiete des deutschen Alterthums. — (—378.) G.. Sandhaas. Zur Geschichte der Textgestaltung des wiener Weichbildrechts. — (—434.) H. Bonitz. Aristotelische Studien. 2. — (—477.) A. Pfizmaier. Die Geschichte der Häuser Schao-kung und Khang-scho. — (—488.) J.. Vc. Goehlert. Die Lipowaner in der Bukowina.

S. oben Nr. 940.

1736. Sitzungsberichte der königl. bayerischen Akademie der Wissenschaften zu München. Jahrg. 1863. I. Bd. 3. Heft. *München,* 1863. *Franz.* 8°. p. 205—360. *Mit 2 Taf.*

(p. 205—241.) Mordtmann. Inschriften aus Bithynien. — (—264.) Bischoff. Ueber die Bildung des Säugethier-Eies und seine Stellung in der Zellenlehre. Mit 2 Taf. — (—274.) Schönbein. Ueber die Bildung des Wasserstoffsuperoxides bei höheren Temperaturen. — (—291.) Schönbein. Ueber das Verhalten des Blutes zum Sauerstoff. — (—293.) Kolbe. Ueber die Erzeugung von salpetriger Säure beim Verbrennen von Wasserstoff im stickstoffhaltigen Sauerstoff. — (—301.) Schönbein. Ueber den muthmaasslichen Zusammenhang der Antozonhaltigkeit des Wölsendorfer Flusspathes mit dem darin enthaltenen Farbstoffe. — (—329.) Gümbel. Geognostische Bemerkungen über das Vorkommen des Antozon-haltigen Flusspathes am Wölsenberge in der Oberpfalz. — (—332.) Steinheil. Ueber Maasse à bout und deren Vergleichung nach einem neuen Princip. — (—341.) Hm. v. Schlagintweit. Meteorologische Resultate aus Indien und Hoch-Asien.

S. oben Nr. 942.

1737. **Soulié, E..** Recherches sur Molière et sur sa famille. *Paris,* 1863. 8°. 391 pp. 2 Rℓ. 15 Ngr.

1738. Le Trésor des pièces rares et curieuses de la Champagne et de la Brie; recueillis et publiés par *J.. Carnandet.* Tome Ier. *Paris,* 1863. 8°. 387 pp. 5 Rℓ.

1739. **Twesten, C.** Schiller in seinem Verhältniss zur Wissenschaft dargestellt. *Berlin,* 1863. *Guttentag.* 8°. III, 175 pp. 25 Ngr.

1740. **Vischer, F. Thdr.** Kritische Gänge. Neue Folge. 4. Hft. *Stuttgart,* 1863. *Cotta.* 8°. VIII, 171 pp. 27 Ngr.

S. 1861 Nr. 1165.

II. Theologie und Philosophie.

1741. **Baur, Fd. Ch.** Geschichte der christlichen Kirche. IV. Bd. *Tübingen,* 1863. *Fues.* 8°. 3 Rℓ. 12 Ngr.

S. 1862 Nr. 1869.

1742. **Bizouard, Jos.** Des rapports de l'homme avec le démon, essai historique et philosophique. Tome II. *Paris,* 1863. 8°. 546 pp. 1 Rℓ. 25 Ngr.

S. oben Nr. 948.

1743. **Colenso, J. W.** The Pentateuch and Book of Joshua Critically Examined. Part 3. *London,* 1863. 8°. 676 pp. 3 Rℓ. 6 Ngr.

S. oben Nr. 334.

1744. **Cousin, H.. Vct.** Histoire générale de la philosophie depuis les temps les plus anciens jusquà la fin du XVIIIe siècle. *Paris,* 1863. 8°. VIII, 567 pp. 2 Rℓ. 10 Ngr.

1745. **Dingle, J..** The Harmony of Revelation and Science, a Series of Essays on Theological Questions of the Day. *London,* 1863. 8°. 222 pp. 2 Rℓ. 12 Ngr.

1746. **v. Döllinger, J. Jos. Ign.** Die Papst-Fabeln des Mittelalters. Ein Beitrag zur Kirchengeschichte. *München,* 1863. *Literar.-artist.-Anstalt.* 8°. VI, 159 pp. 22 Ngr.

1747. **Ebrard, J. H. A.** Christliche Dogmatik. 2 Bde. *Königsberg,* 1862—63. *Unzer.* 8°. XXVI, 1310 pp. 5 Rℓ. 15 Ngr.

1748. **Foucher de Careil, A..** Leibnitz, Descartes et Spinoza; avec un rapport par *V. Cousin. Paris,* 1863. 8°. 292 pp.

1749. **Girdlestone, R.. B..** The Anatomy of Scepticism: an Examination into the Causes of the Progress which Scepticism is making in England. *London,* 1863. 8°. 112 pp. 1 Rℓ. 6 Ngr.

1750. **Gwynne, G. J.** A Commentary on St. Paul's Epistle to the Galatians; with a revised Translation. *Dublin,* 1863. 8°. 4 Rℓ. 24 Ngr.

1751. **Hasche, Thdr.** Die Räthsel der Natur und des Lebens. *Hamburg,* 1863. *O. Meissner.* 8°. VIII, 154 pp. 15 Ngr.

1752. **Hégel.** Philosophie de la nature de Hégel, traduit pour la première fois et accompagnée d'une introduction et d'un commentaire perpétuel par *A.. Véra.* 2 vol. *Paris,* 1863. 8°. XII, 628 pp. 6 Rℓ. 15 Ngr.

1753. **Jacquinot, l'abbé.** Philosophie chrétienne et théories rationalistes dans l'étude de l'histoire. Dissertation. *Besançon,* 1863. 8°. 136 pp.

1754. **Kiesselbach, W.** Zum Verständniss des realen Lebens. *Bremen*, 1863. *Strack.* 8°. III, 108 pp. 12 Ngr

1755. **de Lagarde, P.** Anmerkungen zur griechischen Uebersetzung der Proverbien. *Leipzig*, 1863. *Brockhaus' Sort.* 8°. VIII, 96 pp. 1 Rg

1756. **Michon, J.. W..** Apologie chrétienne au XIXe siècle. Le dogme chrétien dans ses rapports avec la doctrine moderne. *Paris*, 1863. 8°. 285 pp. 1 Rg

1757. **Morin, Fr.** Les Idées du temps présent. *Paris*, 1863. 8°. XV, 400 pp. 1 Rg

1758. **Orr, J.** Unitarianism in the Present Time: its more important principles, its Tendencies, and its Prospects. *London*, 1863. 8°. 270 pp. 1 Rg 24 Ngr

1759. **Pachmann, Thdr.** Lehrbuch des Kirchenrechts mit Berücksichtigung der auf die kirchlichen Verhältnisse Bezug nehmenden österreichischen Gesetze und Verordnungen. I. Bd. [Einleitung, Verfassung der Kirche.] 3. ganz umgearbeitete Aufl. *Wien*, 1863. *Braumüller.* 8°. XII, 456 pp. 3 Rg 10 Ngr

1760. **Perini, C.** Il concilio di Trento. Riassunto storico 1545—1563. *Trient*, 1863. *Seiser.* 8°. XXIII, 151 pp. 26 Ngr

1761. **Philippi, F. Adf.** Kirchliche Glaubenslehre. IV. *A. u. d. T.:* Die Lehre von der Erwählung und von Christi Person und Werk. 2. Hälfte. Die Lehre von Christi Werk. *Stuttgart*, 1863. *S. G. Liesching.* 8°. 356 pp. 1 Rg 24 Ngr
S. 1861 Nr. 2583.

1762. **Renan, E.** Vie de Jésus. 6e édition. *Paris*, 1863. 8°. LIX, 466 pp. 2 Rg 15 Ngr

1763. **Reuss, Ed.** Histoire du canon des Écritures saintes dans l'Église chrétienne. *Paris*, 1863. 8°. 339 pp. 1 Rg 15 Ngr

1764. **Savile, B.. W..** Man, or the Old and New Philosophy, being Notes and Facts for the Curious, with especial reference to recent Writers on the subjects of the Origin of Man. *London*, 1863. 8°. 306 pp. 4 Rg 6 Ngr

1765. **Stard, Gilbert.** Le surnaturel démontré par la méthode scientifique contre les écrivains signalés dans l'avertissement de l'évêque d'Orléans et quelques autres contemporains. *Paris*, 1863. 8°. 408 pp. 1 Rg

1766. **Vaughan, C. J.** Lectures on the Revelation of St. John. 2 vols. *London*, 1863. 8°. 676 pp. 6 Rg

1767. **Vergniaud, J. Jul.** Étude sur les deux noms de Fils de l'homme et de Fils de Dieu, attribués à Jésus-Christ dans le nouveau Testament. Thèse soutenue à la Faculté de théologie protestante de Montauban. *Montauban*, 1863. 8°. 47 pp.

1768. **Wackernagel, Ph.** Das deutsche Kirchenlied von der ältesten Zeit bis zu Anfang des 17. Jahrhunderts. Mit Berücksichtigung der deutschen geistlichen Liederdichtungen im weiteren Sinne und der lateinischen kirchlichen Dichtungen von Hilarius bis Georg Fabricius. 4.—6. Lfg. *Leipzig*, 1863. *Teubner.* 8°. 1. Bd. p. 363—698. *Jede Lfg.* 20 Ngr
S. 1862 Nr. 2181.

1769. **Werner, C.** Enchiridion theologiae moralis. *Wien*, 1863. *Braumüller.* 8°. XVI, 352 pp. 2 Rg

III. Erziehungswissenschaft.

1770. **Bourdet, Eug.** Principes d'éducation positive. *Paris*, 1863. 12°. 359 pp. 1 Rg 5 Ngr

1771. **Michael, Jul. Osc.** Ueber die Reform des Religions-Unterrichts auf den Gymnasien. *Leipzig*, 1863. *Teubner.* 8°. 72 pp. 10 Ngr

1772. **Schmidt, K.** Die Geschichte der Erziehung und des Unterrichts. Für Schul- und Predigtamtscandidaten, für Volksschullehrer, für gebildete Aeltern und Erzieher übersichtlich dargestellt. *Köthen*, 1863. *Schettler.* 8°. VII, 470 pp. 1 Rg 10 Ngr

1773. **Schmidt, K.** Zur Reform der Lehrerseminare und der Volksschule. *Köthen*, 1863. *Schettler.* 8°. III, 148 pp. 12 Ngr

1774. **Sullivan, Rb.** Papers on Popular Education and School-keeping. *Dublin*, 1863. 8°. 250 pp. 24 Ngr

1775. **Weber, J.. J..** Die Reform der Schullehrer-Seminare zu landwirthschaftichen Zwecken. *Bonn*, 1863. *Cohen & Sohn.* 8°. 48 pp. 5 Ngr

IV. Rechts- und Staatswissenschaft.

1776. **Abegg, J.. Fr. H.** Ueber den organischen Zusammenhang einer auf den neueren Grundsätzen beruhenden Einrichtung des Strafverfahrens und der Ge-

richtsverfassung mit dem materiellen Strafrechte oder der Strafgesetzgebung. Eine Erörterung, angeknüpft an die in Bremen gemachte Vorlage einer provisorischen Strafprocess-Ordnung mit einstweiliger Beibehaltung des gemeinen Strafrechts. *Bremen,* 1863. *Schünemann.* 8°. 45 pp. 7½ *Ngr.*

1777. Annales de l'association internationale pour le progrès des sciences sociales. Ire session. — Congrès de Bruxelles. — Ire livraison. *Bruxelles,* 1863. 8°. 146 pp. 1 *Rg.* 15 *Ngr.*

1778. **Austin, J.** Lectures on Jurisprudence: being the Sequel to 'The Province of Jurisprudence Determined.' To which are added Rules and Fragments now first published from the Original Manuscripts. 2 vols. *London,* 1863. 8°. 900 pp. 9 *Rg.* 18 *Ngr.*

1779. **Balve, Thdr.** Das Concordat nach den Grundsätzen des Kirchenrechts, Staatsrechts und Völkerrechts. *München,* 1863. *Finsterlin.* 8°. VIII, 232 pp. 1 *Rg.* 18 *Ngr.*

1780. **Blodig, Hm.** Die österreichische Zoll- und Staatsmonopolsordnung. Nach dem gegenwärtigen Stande der Gesetzgebung bearbeitet. Mit einer geschichtlichen Einleitung. 2. vollständig umgearbeitete und vermehrte Aufl. *Wien,* 1863. *Prandel & Ewald.* 8°. LXXIX, 416 pp. 2 *Rg.*

1781. **Boutaric, H.. G..** Arrêts et enquêtes antérieurs aux Olim 1180—1254. *Paris,* 1863. 4°. 400 pp. à 2 Sp.

1782. **Bretherton, Ed.** A Manual of the Laws affecting the Qualifications etc. of Parliamentary Voters. *London,* 1863. 12°. 5 *Rg.* 18 *Ngr.*

1783. **Delisle, M.. L..** Essai de restitution d'un volume des Olim perdu depuis le XVIe siècle et jadis connu sous le nom de Livre pelu noir, ou Livre des enquêtes de N. de Chartres. *Paris,* 1863. 4°. 168 pp.

1784. **Du Puynode, M.. Gst.** De la monnaie, du crédit et de l'impot. 2e édition, revue et beaucoup augmentée. 2 vol. *Paris,* 1863. 8°. 871 pp. 4 *Rg.*

1785. **Elloy, M.. H..** De la responsabilité des notaires d'après les lois, la doctrine la jurisprudence et les circulaires ministérielles. 2 vol. *Paris,* 1863. 8°. XVI, 1053 pp. 5 *Rg.* 10 *Ngr.*

1786. **Goeppert, H.** De remedio ob laesionem ultra duplum jure communi Borussico concesso. Dissertatio. *Breslau,* 1863. *Gosohorsky.* 8°. 71 pp. 12 *Ngr.*

1787. **Held, Jos.** Staat und Gesellschaft vom Standpunkte der Geschichte der Menschheit und des Staats. Mit besonderer Rücksicht auf die politisch-socialen Fragen unserer Zeit. 2. Thl. *Leipzig,* 1863. *Brockhaus.* 8°. XXXI, 796 pp. 4 *Rg.*
S. 1861 Nr. 3176.

1788. **Kärcher, K. Gst.** Die Straferkenntniss. Eine Begründung des Strafbeweises in der Denklehre. II. Bd. Die Lehre von der Erkenntniss der Strafbarkeit. 3. Abth. Der subjektive und der unregelmässige Thatbestand des Verbrechens. *Erlangen,* 1862. *Enke.* 8°. VI, 99 pp. 16 *Ngr.*
S. 1861 Nr. 2329.

1789. **Legard, Fél.** Principes du droit romain sur l'usufruit. Principes du droit français sur le preuve de la filiation naturelle. Thèse pour le doctorat. *Paris,* 1863. 8°. 142 pp.

1790. **Lüders, W.** Das Gewohnheitsrecht auf dem Gebiete der Verwaltung. *Kiel,* 1863. *Hohmann.* 8°. VIII, 102 pp. 18 *Ngr.*

1791. **v. Maurer, G. L.** Geschichte der Fronhöfe, der Bauernhöfe und der Hofverfassung in Deutschland. III. Bd. *Erlangen,* 1863. *Enke.* 8°. X, 584 pp. 3 *Rg.*
S. 1862 Nr. 2021.

1792. **Neumann, Max.** Geschichte des Wechsels im Hansagebiete bis zum 17. Jahrhundert, nach archivalischen Urkunden bearbeitet. (Beilageheft zur Zeitschrift für das gesammte Handelsrecht. Bd. VII.) *Erlangen,* 1863. *Enke.* 8°. IV, 212 pp. 1 *Rg.* 6 *Ngr.*

1793. Rechtsdenkmäler des deutschen Mittelalters. Hrsg. von *A.. v. Daniels, Fr. v. Gruben* und *F. Jul. Kuehns.* 8. Lfg. *Berlin,* 1863. *Hempel.* 4°. 1 *Rg.* 10 *Ngr.*
Inhalt: Land- und Lehenrechtbuch. Sächsisches Land- und Lehenrecht. Schwabenspiegel und Sachsenspiegel. Von A.. v. DANIELS. 6. Lfg. (2. Bd. Lehenrecht. Sp. 1—192.)
S. 1861 Nr. 345.

1794. **Stard, Gilbert.** La Part de l'Église et de la fausse démocratie dans les principes de 89 et le droit nouveau, preuves historiques. *Paris,* 1863. 8°. 242 pp. 1 *Rg.*

1795. **Stephen, Jam. Fitzjames.** A General View of the Criminal Law of England. *London,* 1863. 8°. 506 pp. 7 *Rg.* 6 *Ngr.*

1796. Tafeln zur Statistik der österreichischen Monarchie. Zusammengestellt von der k. k. Direction der administrativen Statistik. Neue Folge. IV. Bd. Die Jahre 1858 und 1859 umfassend. 2., 3. u. 8. Hft. *Wien*, 1862. *Prandel & Ewald.* Fol. 6 Rg 16 Ngr
S. oben Nr. 365.

V. Mathematik und Naturwissenschaften.

1797. Annales de l'Observatoire impérial de Paris, publiées par *U.. J.. Le Verrier*. Mémoires. Tome VII. Avec 7 pl. *Paris*, 1863. 4⁰. VIII, 396 pp. 9 Rg
S. oben Nr. 679.

1798. **Balley, F.** Météorologie et météorographie, pathogénie et nosograghie etc. *Paris*, 1863. 4⁰. *Mit 26 Taf.*

1799. **Becquerel, M..** Recherches sur la température de l'air et sur celle des couches superficielles de la terre. Institut impérial de France. *Paris*, 1863. 4⁰. 123 pp.

1800. **Berkeley, M.. J..** Handbook of British Mosses: comprising all that are known to be natives of the British Isles. *London*, 1863. 8⁰. 356 pp. 8 Rg 12 Ngr

1801. **Blum, J.. Rhard.** Dritter Nachtrag zu den Pseudomorphosen des Mineralreichs. *Erlangen*, 1863. *Enke*. 8⁰. XIV, 294 pp. 1 Rg 18 Ngr

1802. **Bobierre, Ad.** L'atmosphère, le sol, les engrais; leçons professées de 1850 à 1862 à la chaire municipale et à l'Ecole préparatoire des sciences de Nantes; avec une introduction par *Jul. Rieffel. Paris*, 1863. 12⁰. XII, 637 pp. 1 Rg 20 Ngr

1803. **Burr, F..** jun. The Field and Garden Vegetables of America, containing full Descriptions of nearly Eleven Hundred Species and Varieties; with Directions for Propagation, Culture and Use. *Boston*, 1863. 8⁰. 690 pp. *Mit Illustr.* 10 Rg

1804. **Carl, Phil.** Die Principien der astronomischen Instrumentenkunde. Mit 15 lith. Taf. Abbildungen. *Leipzig*, 1863. *Voigt & Günther*. 8⁰. X, 166 pp. 2 Rg

1805. **Cornay, J.. E..** Anthropologie. Mémoire sur le métisme animal chez les espèces humaines, etc., et exposition des principes de physiométrie générale. *Paris*, 1863. 8⁰. 164 pp. 1 Rg 10 Ngr

1806. Cours élémentaire de Chimie par *A.. Boutan* et *C. d'Almeida*, précédé de notions de mécanique et suivi de problèmes. 2[e] édition, revue et augmentée. Avec 657 fig. et un spectre solaire intercalés dans la texte. *Paris*, 1863. 8⁰. 890 pp. 2 Rg 10 Ngr

1807. **Daubeny, C..** Climate: an Inquiry into the Causes of its Differences, and into its Influence on Vegetable Life, comprising the Substance of Four Lectures delivered before the Natural History Society, at the Museum, Torquay, in February 1863. *London*, 1863. 8⁰. 150 pp. 1 Rg 18 Ngr

1808. **Ecker, Alx.** Crania Germaniae meridionalis occidentalis. Beschreibung und Abbildung von Schädeln früherer und heutiger Bewohner des südwestlichen Deutschlands und insbesondere des Grossherzogthums Baden. Ein Beitrag zur Kenntniss der physischen Beschaffenheit und Geschichte der deutschen Volksstämme. 1. Hft. mit 6 Taf. *Freiburg im Br.* 1863. *Wagner*. 4⁰. IV, 18 pp. 28 Ngr

1809. **Fauvel, M.. A..** Les Lépidoptères du Calvados, manuel descriptif contenant des tableaux dichotomiques de toutes les divisions, la synonymie d'Engramelle, et des remarques sur les espèces nuisibles. I[re] partie. Diurnes et crépusculaires. *Paris*, 1863. 4⁰. 76 pp. 1 Rg

1810. Handwörterbuch der Naturgeschichte der drei Reiche. Ein vollständiges Nachschlage- und Uebersichtsbuch für alle Stände. II. u. III. Bd. *Hildburghausen*, 1863. *Kesselring*. 8⁰. 384 u. 492 pp. 1 Rg
Schluss. — S. oben Nr. 698.

1811. **Horaninow, P.** Prodromus monographiae Scitaminearum additis nonnullis de Phytographia, de Monocotyleis et Orchideis. Cum tab. IV. *Petropoli*, 1862. *[Leipzig, Voss.]* Fol. 45 pp. 3 Rg

1812. **Houel, J..** Essai d'une exposition rationelle des principes fondamentaux de la géométrie élémentaire. *Greifswald*, 1863. *Koch*. 8⁰. 41 pp. *Mit 1 Steintaf.* 10 Ngr

1813. **Kirchhoff, G..** Untersuchungen über das Sonnenspectrum und die Spectren der chemischen Elemente. 2. Thl. [Abdruck aus den Abhandluugen der k. Akademie der Wissenschaften zu Berlin 1862.] Mit 2 Taf. *Berlin*, 1863. *Dümmler*. *4⁰. 16 pp.* 25 Ngr
S. 1862 Nr. 1953.

1814. **Lonchampt, A.**, Recueil de problèmes tirés des compositions données à la Sorbonne, de 1853 à 1863, pour le baccalauréat ès sciences; suivi des compositions de mathématiques élémentaires, de sciences physiques et naturelles, données aux concours généraux de 1846 à 1862, d'une théorie sur les maxima et les minima, et de la solution des problèmes numériques. *Paris*, 1863. 18°. VIII, 208 pp. 25 *Ngr*

1815. **v. Marenzi, Fr. R.** Frhr. Zwölf Fragmente über Geologie, oder Beleuchtung dieser Wissenschaft nach den Grundsätzen der Astronomie und der Physik. Mit 4 Taf. *Laibach*, 1863. *v. Kleinmayr & Bamberg*. 8°. VIII, 76 pp. 1 *Rk*

1816. Mittheilungen des österreichischen Alpen-Vereines. Red. von *Edm. v. Mojsisovics* und *P. Grohmann*. I. Bd. Mit Holzschn. und 3 panoram. Ansichten. *Wien*, 1863. *Braumüller*. 8°. V, 393 pp. 2 *Rk* 10 *Ngr*

1817. **Mulder, G. J.**, Die Chemie der Ackerkrume. Nach der holländischen Original-Ausgabe deutsch bearbeitet von *Johs. Müller*. 3 Bde. *Berlin*, 1861—1863. *Akadem. Buchh.* 8°. 7 *Rk* 15 *Ngr*

1818. **Oldfield, Edm.** Étude sur les calculs du reçu. *Paris*, 1863. 4°. 49 pp.

1819. **Pagel, L.**, Formule générale pour trouver la latitude et la longitude par les hauteurs hors du méridien. *Paris*, 1863. 8°. 43 pp. 10 *Ngr*

1820. **Reichenbach, H. Gli. L.** et **H. Gst.** Iconographia botanica. Icones florae germanicae et helveticae simul terrarum adjacentium ergo mediae Europae. Tomus XXI. Decas 1—4. *Leipzig*, 1863. *Abel*. 4°. 16 pp. *Mit 40 Kpfrtaf. Jede Decade* 25 *Ngr*; *color.* 1 *Rk* 15 *Ngr*

S. oben Nr. 708.

1821. **Reichenbach, H. Gli. L.** Die vollständigste Naturgeschichte der Affen. Hierzu ein Atlas mit 500 illum. Abbildgn. *Leipzig*, 1863. *Abel*. 8°. VIII, 212 pp. 7 *Rk* 10 *Ngr*; *Ausg. in* 4°. 9 *Rk* 20 *Ngr*

1822. **Roerdansz, R.**, Ballistik abgeleitet aus der graphischen Darstellung der Schuss- und Wurftafeln. Hierzu ein Atlas in Fol. mit 14 gravirten Tafeln. *Berlin*, 1863. *Voss*. 8°. IV, 82 pp. *Mit eingedr. Holzschn.* 1 *Rk* 12½ *Ngr*

1823. **Rutzky, Andr.** Die Einrichtung und die Construction aller gezogenen Geschütze. In 5 Lfgn. 1. Lfg. Mit 2 Taf. *Wien*, 1863. *Markgraf*. 8°. 80 pp. 16 *Ngr*

1824. **Scheve, Gst.** Phrenologische Reisebilder. Mit Holzschn. u. 1 Steindrtaf. *Köthen*, 1863. *Schettler*. 8°. XVI, 378 pp. 24 *Ngr*

1825. **Schleiden, M. J.**, Ueber den Materialismus der neueren deutschen Naturwissenschaft, sein Wesen und seine Geschichte. Zur Verständigung für die Gebildeten. *Leipzig*, 1863. *Engelmann*. 8°. 57 pp. 12 *Ngr*

1826. Schriften des Vereins zur Verbreitung naturwissenschaftlicher Kenntnisse in Wien. II. Bd. Jahrg. 1861—62. Mit 2 Taf. u. 18 Holzschn. *Wien*, 1863. *Gerold*. 8°. LXXIII, 550 pp. 2 *Rk*

1827. **Schultze, Mx.** Das Protoplasma der Rhizopoden und der Pflanzenzellen. Ein Beitrag zur Theorie der Zelle. *Leipzig*, 1863. *Engelmann*. 8°. IV, 68 pp. 16 *Ngr*

1828. **de Seynes, J.**, Essai d'une flore mycologique de la région de Montpellier et du Gard. Observations sur les agaricinés, suivi d'une énumération méthodique. *Paris*, 1863. 8°. 156 pp. *Mit 5 Taf. und 1 Karte.* 2 *Rk* 20 *Ngr*

1829. Untersuchungen zur Naturlehre des Menschen und der Thiere. Hrsg. von *Jac. Moleschott*. 6.—8. Bd. *Giessen*, 1859—62. *Ferber*. 8°. *Mit Abbildgn.*

S. 1859 Nr. 784. *Jeder Bd.* 5 *Rk*

1830. Useful Plants of Great Britain: a Treatise upon the Principal Native Vegetables capable of application as Food, Medicine, or, in the Arts and Manufactures by *Johnson, C. Pierpoint* and *E. Sowerby*. New edit. *London*, 1863. 8°. 10 *Rk* 24 *Ngr*

1831. **Walpers, Gu. Ger.** Annales botanices systematicae. Tomus VI. *A. u. d. T.*: Synopsis plantarum phanerogamicarum novarum omnium per annos 1851, 1852, 1853, 1854, 1855 descriptarum. Auctore *C. Müller*. Fasc. 4. *Leipzig*, 1863. *Abel*. 8°. p. 481—640. 1 *Rk* 6 *Ngr*

S. 1862 Nr. 2855.

1832. **Weisse, Mx.** Positiones mediae stellarum uxarum in zonis Regiomontanis a Besselio inter + 15° et + 45° declinationis observatarum, ad ann. 1825 reductae et in catalogum ordinatae. Jussu academiae imperialis Petropolitanae edi curavit et praefactus est *O. Struve*. *Petropoli*, 1863. [Leipzig, Voss.] 4°. XLIX, 300 pp. 3 *Rk*

1833. **Willkomm, Mr.** Führer in's Reich der deutschen Pflanzen, eine leicht verständliche Anweisung, die in Deutschland wild wachsenden und häufig angebauten Gefässpflanzen schnell und sicher zu bestimmen. Mit 14 lith. Taf. und über 1250 Holzschn. nach Zeichnungen des Verfassers. *Leipzig*, 1863. *Mendelssohn.* 8°. X, 687 pp. 3 Thlr

VI. Medicin.

1834. **Bailey, H., F.**. Endémo-épidémie et météorologie de Rome, études sur les maladies dans leurs rapports avec les diverses agents météorologiques. *Paris*, 1863. 8°, 132 pp. 2 Thlr 10 Ngr

1835. **Bonnière.** Traité pratique des maladies de la peau des climats tempérés. *Paris*, 1863. 8°. 72 pp.

1836. **Brosius, C., M.**. Psychiatrische Abhandlungen für Aerzte und Studirende. 2. Hft. *Neuwied*, 1863. *Heuser*. 8°. 128 pp. 20 Ngr
S. 1862 Nr. 1951.

1837. **Clark, F., le Gros.** Outlines of Surgery: being an Epitome of the Lectures on the Principles and Practice of Surgery, delivered at St. Thomas's Hospital. *London*, 1863. 12°. 272 pp. 2 Thlr

1838. **Cruveilhier, J.**. Traité d'anatomie descriptive. 4e édition, revue, corrigée et considérablement augmentée, avec la collaboration de *H.. Sée* et *H. Cruveilhier fils*. Tome Ier. Ostéologie, arthrologie, mytologie. *Paris*, 1863. 8°. XXIV, 864 pp. *Mit 544 Abbildgn.* 5 Thlr

1839. **Duchesne-Duparc, L., V.**. Du Fucus vesiculosus, de ses propriétés fondantes et de son emploi contre l'obésité et ses différentes complications. 2e édition. *Paris*, 1863. 16°. 46 pp. 10 Ngr

1840. **Fort, J., A.**. Traité élémentaire d'histologie. *Paris*, 1863. 8°. XII, 336 pp. 1 Thlr 25 Ngr

1841. **Henkel, J., B.**. Atlas zur medicinisch-pharmaceutischen Botanik, die Analysen der wichtigsten Pflanzenfamilien enthaltend. *Tübingen*, 1863. *Laupp*. 8°. 21 pp. *Mit 54 Steintaf.* 4 Thlr

1842. **Hering, Ew.** Beiträge zur Physiologie. 3. Hft. Vom Horopter. Mit 10 Holzschn. *Leipzig*, 1863. *Engelmann*. 8°. V pp. u. p. 171—224. 15 Ngr
S. 1862 Nr. 1668.

1843. **Heyfelder, Osc.** Lehrbuch der Resectionen. 2. Abdr. *Wien*, 1863. *Braumüller*. 8°. XII, 405 pp. 3 Thlr 10 Ngr

1844. **Hogg, Jabez.** A Manual of Ophthalmoscopic Surgery. 3e edition, rewritten and enlarged. *London*, 1863. 8°. 296 pp. 4 Thlr 6 Ngr

1845. **Keckeis, J.**. Die nichttödtlichen Verletzungen. Eine gerichtlich-medicinische Studie. [Abdruck aus der „Wiener Medizinal-Halle vom Jahre 1862".] *Wien*, 1862. *Braumüller*. 8°. III, 67 pp. 16 Ngr

1846. **Kunze, C., F.**. Compendium der practischen Medicin. *Erlangen*, 1863. *Enke*. 8°. XII, 400 pp. 2 Thlr 8 Ngr

1847. **Landry, P.** Traité pratique des maladies des femmes et des jeunes filles. Avec fig. intercalées dans le texte, dessinées et gravées par *Vien*. Ouvrage spécialement destiné aux gens du monde. *Paris*, 1863. 12°. VI, 480 pp. 1 Thlr 20 Ngr

1848. **Lecoq, L.**. Notes anatomiques sur l'opération de l'hyovertebrotomie ou fonction des poches gutturales des solipèdes. 2e édition. *Lyon*, 1863. 8°. 20 pp. *Mit Abbildgn.* 20 Ngr

1849. **Lee, H.**. Leçons sur la syphylis. De l'inoculation syphilitique et de ses rapports avec la vaccination, leçons professées à l'hôpital Saint-Georges. Traduites de l'anglais par *E. Baudot*. *Paris*, 1863. 8°. VIII, 122 pp. 25 Ngr

1850. **Legouest, L.**. Traité de chirurgie d'armée. Illustré de 128 fig. *Paris*, 1863. 8°. XII, 999 pp. 4 Thlr

1851. **Lunel, B.**. Dictionnaire universel de médecine. Atlas. Anatomie. Physiologie. Anthropologie etc. Avec texte explicatif. *Paris*, 1863. 12°. 202 pp.

1852. **Mettenheimer, C.**. Nosologische und anatomische Beiträge zu der Lehre von den Greisenkrankheiten. Eine Sammlung von Krankengeschichten und Nekroskopien eigner Beobachtung. *Leipzig*, 1863. *Teubner*. 8°. VIII, 356 pp. 2 Thlr 7½ Ngr

1853. **Paget, Jam.** Lectures on Surgical Pathology, delivered at the Royal College of Surgeons of England. Revised and edited by W. Turner. London, 1863. 8°. *870 pp.* 8 Thlr 12 Ngr

1854. **Pajot, Ch.** De la céphalotripsie répétée sans tractions ou Méthode pour accoucher les femmes dans les rétrécissements extrêmes du bassin. *Paris,* 1863. 8°. 24 pp. 10 Ngr.

1855. **Pascal, N..** Du guaco et de ses effets prophylactiques et curatifs dans les maladies vénériennes etc. *Paris,* 1863. 8°. 40 pp. 15 Ngr.

1856. **Peter, Mch.** Des maladies virulentes comparées chez l'homme et chez les animaux. *Paris,* 1863. 8°. 112 pp. 25 Ngr.

1857. **Thompson, H..** Practical Lithotomy and Lithotrity; or, an Inquiry into the Best Modes of Removing Stone from the Bladder. *London,* 1863. 8°. 284 pp. 3 Rt. 18 Ngr.

1858. Medizinische Topographie und Ethnographie der k. Haupt- und Residenzstadt München. Hrsg. von einer Commission des ärztlichen Vereins in München. 2. Hft. *München,* 1863. *Kaiser.* 8°. VIII, 264 pp. 1 Rt.
Inhalt: Die Lage, das Klima, die Stadt und die Einwohner von München, bearb. von C. Wibmer. S. 1862 Nr. 954.

1859. Traitement du croup ou angine laryngée diphtérique, par *P.. Fischer* et *F.. Bricheteau.* 2e édition, revue et augmentée. *Paris,* 1863. 8°. VII, 120 pp. 25 Ngr.

1860. **Triquet.** Leçons cliniques sur les maladies de l'oreille, ou Thérapeutique des maladies aiguës et chroniques de l'appareil auditif. *Paris,* 1863. 8°. X, 250 pp. *Mit Abbildungen.* 1 Rt. 10 Ngr.

1861. **Tüngel, C..** Klinische Mittheilungen von der medicinischen Abtheilung des allgemeinen Krankenhauses in Hamburg. 1861. *Hamburg,* 1863. *O. Meissner.* 8°. III, 147 pp. 24 Ngr.

1862. **Ucke, Jul.** Das Klima und die Krankheiten der Stadt Samara. Nebst 1 Plane der Stadt Samara. *Berlin,* 1863. *Springer.* 8°. VIII, 271 pp. 2 Rt.

1863. **Valentiner, Wm.** Die chemische Diagnostik in Krankheiten. Für Aerzte. 2. vielfach veränderte Aufl. mit 33 Holzschn. *Berlin,* 1863. *Schneider.* 8°. X, 241 pp. 1 Rt. 10 Ngr.

1864. **Wille, L..** Versuch einer physio-pathologischen Begründung und Eintheilung der Seelenstörungen. *Neuwied,* 1863. *Heuser.* 8°. 61 pp. 10 Ngr.

1865. **Ygonin, F.. E..** Des Obstacles que le col utérin peut apporter à l'accouchement. *Paris,* 1863. 8°. 127 pp. 20 Ngr.

VII. Geographie und Geschichte.

1866.[1] **Beck, Jos.** Heinrich von Wessenberg. Ein deutsches Lebensbild. *Freiburg im Br.* 1863. *Wagner.* 8°. IV, 140 pp. 14 Ngr.

1867. **Bede, Cuthbert.** A Tour in Tartan Land. *London,* 1863. 8°. 424 pp. 4 Rt. 6 Ngr.

1868. **Bonjeau, J..** La Savoie agricole, industrielle et manufacturière. *Paris,* 1863. 16°. 179 pp. 1 Rt.

1869. **Brace, C. L..** The Races of the Old World: a Manual of Ethnology. *London,* 1863. 8°. 436 pp. 3 Rt. 18 Ngr.

1870. **de Bussy, M.. C..** Les Révoltés contre l'Église et l'ordre social. 2 vol. *Paris,* 1863. 12°. 728 pp. 2 Rt. 10 Ngr.

1871. **Capefigue, M..** La Reine-vierge Élisabeth d'Angleterre. *Paris,* 1863. 8°. VIII, 208 pp. 1 Rt. 5 Ngr.

1872. **Carey, M.. L.. M..** Four Months in a Dahabëeh; or, Narrative of a Winter's Cruise on the Nile. *London,* 1863. 8°. 410 pp. 6 Rt.

1873. Choix de pièces inédites relatives au règne de Charles VI, publiées pour la Société de l'histoire de France; par *L.. Douët-Darcq.* Tome Ier. *Paris,* 1863, 8°. 470 pp. 3 Rt.

1874. Chronica Monasterii, S. Albani. Thomae Walsingham, historia anglicana edited by *H. Th. Riley.* vol. I. A. D. 1272—1381. *London,* 1863. 8°. XXVI, 484 u. 14 pp. 4 Rt.
Bildet einen Theil der ‚Rerum britannicarum medii ævi scriptores'.

1875. **Colbert.** — Lettres, instructions et mémoires de Colbert publiés d'après les ordres de l'empereur sur la proposition de M. Magne, par *Pierre Clement.* Tome II. 1650—1661. *Paris,* 1863. 8°. CCLXXXVIII, 935 pp. 2 Rt. 10 Ngr.
S. 1862 Nr. 122.

1876. Correspondance de Louis XIV avec le marquis Amelot, son embassadeur en Portugal, 1685—1688; publiée et annotée par le Baron de Girardot. Paris, *1863. 8°. 434 pp.*

1877. **de Courson, Aur.** Cartulaire de l'abbaye de Redon en Bretagne. *Paris*, 1863. 4°. CCCXCV, 765 pp. 8 *Rt.*

1878. **de Courson, Aur.** La Bretagne du Ve au XIIe siècle. *Paris*, 1863. 4°. 408 pp. *Mit 3 Taf.* 4 *Rt.*

1879. **Curnier, H.. L..** Le Cardinal de Retz et son temps, étude historique et littéraire. 2 vol. *Paris*, 1863. 8°. 822 pp.

1880. **Cust, Ed.** Annals of the Wars of the Nineteenth Century. Compiled from the most Authentic Histories of the Period. Vols. III and IV. *London*, 1863. 12°. 742 pp.
S. 1862 Nr. 2903. 4 *Rt.*

1881. **Davis, J.** Tracks of McKinlay and Party across Australia. Edited from Mr. Davis's Manuscript Journal, with an Introductory View of the recent Australian Explorations of McDoual Stuart, Burke and Wills, Landsborough, etc., by *W. Westgarth. London*, 1863. 8°. 426 pp. *Mit Karten und Illustrationen.* 6 *Rt.* 12 *Ngr.*

1882. **Denis, F.. A..** Essai historique et archéologique sur Pecy, commune du canton de Nangis (Seine-et-Marne), et en particulier sur la seigneurie de Beaulieu. Ouvrage accompagné de plans et de dessins d'armoiries. *Meaux*, 1863. 8°. 208 pp.

1883. **Deville, L.** Excursions dans le Cornouailles et le Devonshire. *Paris*, 1863. 12°. VII, 264 pp. 20 *Ngr.*

1884. Dictionnaire de la noblesse, contenant les généalogies, l'histoire et la chronologie des familles nobles de la France etc., par *La Chenaye-Desbois* et *Badier*. 3e édition. Tome Ier. 1re partie. *Paris*, 1863. 4°. XXIV, 248 pp. à 2 Sp. 3 *Rt.* 10 *Ngr.*

1885. **Dixon, W.. H..** Fasti Eboracences: Lives of the Archbishops of York. Vol. 1. *London*, 1863. 8°. 510 pp. 6 *Rt.*

1886. **Draper, J. W.** History of the Intellectual Development of Europe. *London*, 1863. 8°. 644 pp. 8 *Rt.* 12 *Ngr.*

1887. **v. Druffel, Aug.** Kaiser Heinrich IV. und seine Söhne. *Regensburg*, 1862. *Coppenrath.* 8°. IV, 108 pp. 16 *Ngr.*

1888. **Duhousset, E..** Études sur les populations de la Perse et pays limitrophes pendant trois années de séjour en Asie. *Paris*, 1863. 8°. 52 pp. *Mit 14 Taf.*

1889. **Estvan, B..** War Pictures from the South. 2 vols. *London*, 1863. 8°. 640 pp. 8 *Rt.* 12 *Ngr.*

1890. Eulogium (historiarum sive temporis): Chronicon ab orbe condito usque ad annum domini M.CCC.LXVI. A Monacho quodam Malmesburiensi exaratum. Accedunt continuationes duae, quarum una ad annum M.CCCC.XIII. altera ad annum M.CCCC.XC. perducta est. Edited by *Frank Scott Haydon*. Vol. III. *London*, 1863. 4°. LXXXIV, 572 pp. 4 *Rt.*
Bildet einen Theil der ‚Rerum britannicarum medii ævi scriptores.'
S. 1861 Nr. 713.

1891. Fontes rerum austriacarum. Oesterreichische Geschichts-Quellen. Hrsg. von der historischen Commission der k. Akademie der Wissenschaften in Wien. I. Abth. Scriptores. V. Bd. *Wien*, 1863. *Gerold.* 8°. XXXVI, 310 pp. 1 *Rt.* 10 *Ngr.*
Inhalt: Codex Strahoviensis. Enthält den Bericht des sogenannten Ansbert über den Kreuzzug Kaiser Friedrich's I. und die Chroniken des Domherrn Vincentius von Prag und des Abtes Gerlach von Mühlhausen. Hrsg. von Hpp. Tauschinski und Mth. Pangerl. — Todtenbuch der Geistlichkeit der Böhmischen Brüder, hrsg. von Jos. Fiedler.
S. 1862 Nr. 1348.

1892. **Gachard.** Analectes historiques. 8e, 9e et 10e séries. *Bruxelles*, 1863. 8°. 647 pp. 5 *Rt.*
S. 1860 Nr. 1505.

1893. **Goffin, J..** Histoire populaire de la franc-maçonnerie, depuis les temps les plus reculés jusqu'à nos jours. *Spa*, 1863. 12°. 560 pp. 2 *Rt.* 25 *Ngr.*

1894. Giraldi Cambrensis Opera. Edited by *J.. S.. Brewer*. Vol. III. *London*, 1863. 8°. XLVII, 434, 14 pp. 4 *Rt.*
Bildet einen Theil der ‚Rerum britannicarum medii ævi scriptores'.
S. 1862 Nr. 1998.

1895. Giraldus Cambrensis: containing the Topography of Ireland, and the History of the Conquest of Ireland, translated by *Th. Forester*. The Itinerary through Wales, and the Description through Wales, translated by *Rch. Colt Hoare*. Revised and edited, with additional Notes, by *Th. Wright*. *London*, 1863. 8°. 544 pp. 2 *Rt.*

1896. **Hinchliff, Th. Woodbine.** South American Sketches; or, a Visit to Rio de Janeiro, the Organ Mountain, La Plata, and the Paranà. *London*, 1863. 8°. 420 pp. 5 *Rt.*

1897. **Hirschvogel, Aug.** Plan der Stadt Wien vom Jahre 1547. Nach dem Original im Archive der Stadt Wien im Facsimile zum ersten mal hrsg. von *Alb. Camesina. Wien,* 1863. *Prandel & Ewald.* Fol. VIII, 86 pp. 20 Rℓ.

1898. **Karl,** Erzherzog von Oesterreich. Militärische Werke. 6. u. 7. Lfg. III. Bd.: Grundsätze der Strategie, erläutert durch die Darstellung des Feldzuges 1796 in Deutschland. *Wien,* 1863. *Gerold.* 8°. II, p. 273—439. *Mit 1 Karte in Kpfrst. Jede Lfg.* 1 Rℓ.
S. 1862 Nr. 2941.

1899. **Parenteau, M.. F..** Essai sur les monnaies des Namnètes. *Nantes,* 1863. 8°. 24 pp. *Mit Taf.*

1900. A Peep at the Western World; being an Account of a Visit to Nova Scotia, New Brunswick, Canada, and the United States. By *T. D. L. London,* 1863. 12°. 126 pp. 24 Ngr.

1901. **Phillimore, J. G.** History of England during the Reign of George the Third. Vol. I. *London,* 1863. 8°. 594 pp. 7 Rℓ. 6 Ngr.

1902. **de Poli, Osc.** Voyage au royaume de Naples en 1862. *Paris,* 1863. 8°. XXVIII, 332 pp. 1 Rℓ.

1903. **Pollard, Ed. A..** Southern History of the War: The First Year of the War. Reprinted from the Richmond corrected Edition. *New York,* 1863. 8°. 368 pp. 4 Rℓ. 6 Ngr.

1904. **de Pontécoulant,** Comte. Souvenirs historiques et parlementaires. 1764—1848. Tome III. *Paris,* 1863. 8°. 494 pp. 2 Rℓ.
S. 1862 Nr. 443.

1905. **Power, Marguerite A..** Arabian Days and Nights, or Rays from the East. *London,* 1863. 8°. 310 pp. 4 Rℓ. 6 Ngr.

1906. **Proyart.** Vie du Dauphin, père de Louis XVI, écrite sur les Mémoires de la cour. *Paris,* 1863. 8°. 302 pp.

1907. Recueil de documents sur l'histoire de Lorraine. Tome VIII. *Nancy,* 1863. 8°. XIV, 256 pp.
S. 1862 Nr. 2035.

1908. Ricardi de Cirencestria Speculum Historiale de Gestis Regum Angliae. (A. D. 447—1066.) Edited by *J. C. B. Mayor,* M. A. *London,* 1863. 8°. 4 Rℓ.
Bildet einen Theil der ‚Rerum britannicarum medii ævi scriptores'.

1909. **Ritter, C.** Vorlesungen an der Universität zu Berlin gehalten. Hrsg. v. *H.. A.. Daniel. Berlin,* 1863. *G. Reimer.* 8°. VIII, 420 pp. 1 Rℓ. 25 Ngr.

1910. **Rosenhagen, J.. F..** Charakterzüge, letzte Reise, Krankheit und Ende der Königin Luise v. Preussen. Nach authentischen Quellen. *Berlin,* 1863. *H. Müller.* 8°. 32 pp. *Mit Portr.* 5 Ngr.

1911. **Schickler, F.** En Orient, souvenirs de voyage, 1858—1861. *Paris,* 1863. 8°. 394 pp. 1 Rℓ.

1912. Scriptores rerum Prussicarum. Die Geschichtsquellen der preussischen Vorzeit bis zum Untergange der Ordensherrschaft hrsg. v. *Thdr. Hirsch, Mx. Töppen* und *E. Strehlke.* II. Bd. Mit 1 Facs. und dem Register zum 1. u. 2. Bd. *Leipzig,* 1863. *Hirzel.* 8°. VI, 866 pp. 6 Rℓ. 20 Ngr.
S. 1861 Nr. 761.

1913. **Schnitzler, M.. J.. H..** La Russie en 1812. Rostopchine et Koutousof Tableau et essai de critique historique. *Paris,* 1863. 8°. XXIV, 536 pp. 2 Rℓ. 10 Ngr.

1914. **Simler, R. Thdr.** Der Tödi-Rusein und die Excursion nach Obersandalp. Beschreibung der am 30. Juli 1861 von Stachelberg aus unternommenen Ersteigung. Mit 2 lith. Ansichten in Farbendruck, 1 Croquis und 2 Profilen, sowie 1 chromotyp. Isohypsenkarte der Tödiumgebungen. *Bern,* 1863. *Blom.* 8°. VIII, 64 pp. 1 Rℓ. 4 Ngr.

1915. **Smith, W.. L.. G..** Observations on China and the Chinese. *New York,* 1863. 12°. 216 pp. 2 Rℓ. 6 Ngr.

1916. **Todière, L..** Louis XVI et le comte de Provence en face de la révolution. Tome I[er]. *Paris,* 1863. 8°. IV, 553 pp.

1917. **de Toreno.** Historia del levantamiento, guerra y revolucion de España. 5 Tomos. *Madrid,* 1862. 4°. 128, 120, 152, 126 u. 168 pp.

1918. **de Tourtoulon, Ch.** Études sur la maison de Barcelone, seigneur de Montpellier, d'après les chroniques et les documents inédits. I[re] partie. La Jeunesse de Jaeme le Conquérant. *Montpellier,* 1863. 8°. XVI, 476 pp.

1919. **Trémaux, Pierre.** Voyage en Éthiopie, au Soudan oriental et dans la Nigritie. Tome II. Le Soudan. *Paris,* 1863. 8°. 460 pp. Preis des compl. Werks 40 Rℓ.
S. 1862 Nr. 1032.

1920. **Tubino, Fr. M.**. Gibraltar ante la historia, la diplomacia y la politica. *Sevilla,* 1863. 8⁰. 292 pp. 2 *Rg.* 10 *Ngr*

1921. **Vinje, A.. O.**. A Norseman's Views of Britain and the British. *Edinburgh,* 1863. 8⁰. 162 pp. 1 *Rg.* 6 *Ngr*

1922. **Wessel, A.. W.**. Die Nordsee-Insel Spiekeroog. *Aurich,* 1863. *Spielmeyer.* 8⁰. IV, 55 pp. 8 *Ngr*

1923. **Wilmot, A.**. An Historical and Descriptive Account of the Colony of the Cape of Good Hope; with Hull's coloured Map. *London,* 1863. 1 *Rg.*

1924. Year Books of the Reign of King Edward I. Edited and translated by *Alfr. J. Horwood. London,* 1863. 8⁰. LXVII, 566, 14 pp. 4 *Rg.*

Bildet einen Theil der ‚Rerum britannicarum medii ævi scriptores'.

1925. Three Years in Chili. *Nev York,* 1863. 12⁰. 166 pp. 1 *Rg.* 24 *Ngr*

1926. Zřízení zemské králowstwí českého za krále Wladislawa roku 1500 wydané. Jura et constitutiones regni Boemiae regnante Wladislao a. 1500 editae a M. Roderico Dubravo de Dubrava latinitate donatae ex exemplari regi Ferdinando a. 1527 oblato nunc primum typis vulgatae cura *Franc. Palacký. Prag,* 1863. *Tempsky.* 4⁰. 266 pp. 1 *Rg.* 20 *Ngr*

VIII. Sprachwissenschaft.

1927. Al-Belâdsorí, Imámo Ahmed ibn Jahja ibn Djábir, liber expugnationis regionum, quem e codice Leidensi et codice musei Brittanici ed. *M.. J.. de Goeje.* Pars 1. *Leiden,* 1863. *Brill.* 4⁰. VII, 240 pp. 3 *Rg.* 17 *Ngr*

1928. **Alcock, R.**. Familiar dialogues in Japanese with English and French translations for the use of students. *Paris,* 1863. 8⁰. VIII, 40 pp. 1 *Rg.* 20 *Ngr*

1929. **Barth, H.** Sammlung und Bearbeitung Central-Afrikanischer Vokabularien. 2. Abth. Einleitung, Kap. 7—12. Analyse der Fulfúlde-, Soṅyai-, Lógonē-, Wándalā-, Bágrimma- und Māba-Sprachen. — Collection of vocabularies of Central-African languages. Part 2. *Gotha,* 1863. *J. Perthes.* 4⁰. p. CX—CCCXXXIV. 3 *Rg.* 20 *Ngr*

S. 1862 Nr. 761.

1930. **Brinckmeier, Ed.** Glossarium diplomaticum zur Erläuterung schwieriger, einer diplomatischen, historischen, sachlichen, oder Worterklärung bedürftiger lateinischer, hoch- und besonders niederdeutscher Wörter und Formeln, welche sich in öffentlichen und Privaturkunden, Capitularien, Gesetzen etc. des gesammten deutschen Mittelalters finden. II. Bd. 16. Hft. *Gotha,* 1863. *F. A. Perthes.* Fol. p. 741—762. u. Suppl. 25 pp. 1 *Rg.*

Schluss. — S. oben Nr. 807. Preiss des completen Werks 40 *Rg.*

1931. **Hincks, Ed.** On the Polyphony of the Assyrio-Babylonian Cuneiform Writing. *London,* 1863. 8⁰. 24 *Ngr*

1932. **Jourdain, Ch.** De l'enseignement de l'hébreu dans l'Université de Paris au XV siècle. *Paris,* 1863. 8⁰. 16 pp.

1933. **Maçoudi.** Les Prairies d'or. Texte et traduction par *C.. Barbier de Meynard* et *Pavet de Courteille.* Tome II. *Paris.* 1863. 8⁰. VI, 471 pp. 2 *Rg.* 15 *Ngr*

Bildet einen Theil der ‚Collection d'ouvrages orientaux' publiées par la Société asiatique.

S. 1861 Nr. 3098.

1934. **Rispal, A.**. Étude sur la prononciation de la langue latine au siècle d'Auguste. *Paris,* 1863. 8⁰. 47 pp. 20 *Ngr*

1935. **Schultze, Mrt.** Handbuch der persischen Sprache. Grammatik, Chrestomathie, Glossar. Zur Erleichterung und allgemeineren Verbreitung des Studiums der persischen Sprache, mit Umgehung des Gebrauchs arabischer Schriftzeichen. *Elbing,* 1863. *Neumann-Hartmaun.* 8⁰. XII, 123 pp. 20 *Ngr*

1936. Une Tétrade, ou Drame, hymne, roman et poëme, traduite pour la première fois du sanscrit en français par *Hp. Fauche.* Tome III. *Paris,* 1863. 8⁰. XLVIII, 364 pp. 3 *Rg.* 10 *Ngr*

S. 1862 Nr. 1095.

IX. Alterthumswissenschaft.

1937. Aristophanis Acharnenses. Edidit *Alb. Mueller. Hannover,* 1863. *C. Rümpler.* 8⁰. XXIV, 235 pp. 1 *Rg.* 10 *Ngr*

1938. **Aristophane.** Théâtre, scènes traduites en vers français par *Eug. Fallex.* *2ᵉ édition,* **considérablement augmentée et suivie de la traduction complète du** *Plutus. 2 vol. Paris,* **1863. 8⁰. 576 pp.** 2 *Rg.* 10 *Ngr*

1939. **Barré, L.**. Herculanum et Pompéi, recueil général des peintures, bronzes, mosaïques etc., découverts jusqu'à ce jour et reproduits d'après le Antichità di Ercolano, il Museo Borbonico et tous les ouvrages analogues, augmenté de sujets inédits gravés au trait par *H. Roux aîné* et accompagné d'un texte explicatif. 7 vol. *Paris,* 1863. 8⁰. XXIII, 1494 pp. *Mit 604 Taf.*

1940. **Bernays, Jac.** Die Dialoge des Aristoteles in ihrem Verhältniss zu seinen übrigen Werken. *Berlin,* 1863. *Hertz.* 8⁰. III, 175 pp. 1 Thlr 6 Ngr

1941. **Boissier, G.**. Recherches sur la manière dont furent recueillies et publiées les lettres de Cicéron. *Paris,* 1863. 8⁰. 59 pp. 20 Ngr

1942. **Carro, A.**. Mémoire sur les monuments primitifs dits celtiques et antéceltiques. Essai d'explication de leur origine et de leur destination. *Paris,* 1863. 8⁰. 71 pp. *Mit 9 Taf.*

1943. **Conestabile, G.**. Second spicilegium de quelques monuments, écrits ou épigraphes des Étrusques. Musées de Londres, de Berlin, de Manheim, de la Haye, de Paris, de Pérouse (Italie). *Paris,* 1863. 8⁰. 96 pp. *Mit 1 Abbildg.*

1944. **Garrigou, Adf.** Études historiques sur l'ancien pays de Foix et le Couseran. Limites de l'ancienne Aquitaine et de la province romaine du temps de Jules César. *Toulouse,* 1863. 8⁰. 58 pp.

1945. **Gerlach, E.** Die Weissagungen des Alten Testaments in den Schriften des Flavius Josephus und das angebliche Zeugniss von Christo. *Berlin,* 1863. *Hertz.* 8⁰. VI, 120 pp. 25 Ngr

1946. **Gualtheri, Phil.** Alexandreis, ad fidem librorum mss. et impress. recensuit *F.. A.. W.. Mueldener. Leipzig,* 1863. *Teubner.* 16⁰. VII, 239 pp. 24 Ngr

1947. Homer's Odyssee. Erklärende Schulausgabe von *H. Düntzer.* 1. Hft. Buch 1—8. *Paderborn,* 1863. *Schöningh.* VIII, 252 pp. 21 Ngr

1948. **Le Beau, L.**. Lysias Epitaphios als echt erwiesen. *Stuttgart,* 1863. *Metzler.* 8⁰. IV, 93 pp. 18 Ngr

1949. **Lübker, Frdr.** Beiträge zur Theologie und Ethik des Euripides. *Parchim,* 1863. *Wehdemann.* 4⁰. 54 pp. 12½ Ngr

1950. **Lamarre, C.**. De la milice romaine depuis la fondation de Rome jusqu'à Constantin. Thèse pour le doctorat. *Paris,* 1863. 8⁰. 409 pp. 2 Thlr 10 Ngr

1951. **Lamarre, C.**. De Vitibus atque Vinis apud romanos. Thesim proponebat Facultati litterarum. *Paris,* 1863. 8⁰. 106 pp.

1952. **Lenormant, Fr.** Essai sur l'organisation politique et économique de la monnaie dans l'antiquité. *Paris,* 1863. 8⁰. 193 pp.

1953. **Léouzon Le Duc, L.**. Antiquités romaines, byzantines, gallo-romaines et celto-cimbriques, trouvées dans le nord de l'Europe. 1re notice. *Paris,* 1863. 4⁰. 39 pp.

1954. Metrik der griechischen Dramatiker und Lyriker nebst den begleitenden musischen Künsten von *A.. Rossbach* u. *Rdf. Westphal.* 2. Thl. 1. Abth. *A. u. d. T.:* Harmonik und Melopöie der Griechen von *Rdf. Westphal. Leipzig,* 1863. *Teubner.* 8⁰. LVI, 372 pp. 2 Thlr
S. 1857 Nr. 529.

1955. **Moeller, Alx.** De eruditione Graecorum. *Eisenach,* 1863. *Baerecke.* 4⁰. 12 pp. 2½ Ngr

1956. **Nissen, H.** Kritische Untersuchungen über die Quellen der 4. und 5. Dekade des Livius. *Berlin,* 1863. *Weidmann.* 8⁰. X, 342 pp. 2 Thlr 15 Ngr

1957. **Pervanoglu, Pt.** Die Grabsteine der alten Griechen nach den in Athen erhaltenen Resten derselben besonders untersucht. *Leipzig,* 1863. *Engelmann.* 8⁰. VIII, 93 pp. *Mit 3 lith. Taf.* 1 Thlr

1958. **Sellar, W.. Y.**. The Roman Poets of the Republic. *Edinburgh,* 1863. 8⁰. 390 pp. 4 Thlr 24 Ngr

1959. **Sophocle,** Electre; tragédie. Traduite en vers français par *A.. Monnanteuil. Saint-Quentin,* 1863. 16⁰. 97 pp. 20 Ngr

1960. **Sophoclis** Oedipus Coloneus cum scholiis graecis edidit et annotavit *A. Meineke.* Accedunt analecta Sophoclea. *Berlin,* 1863. *Weidmann.* 8⁰. XIV, 326 pp. 1 Thlr 20 Ngr

1961. **Virgil.** — Les Bucoliques de Virgile, avec traduction en vers français *extraite des* Oeuvres de *J.. Delille.* Compositions autographiées par Norblin. Paris *1863. Fol. 28 pp.*

1962. **Weisser, L.** Lebensbilder aus dem klassischen Alterthum. Nach antiken Kunstwerken gezeichnet und hrsg. Mit erläut. Text von *Hm. Kurz.* [In 6 Lfgn.] 1. Lfg. *Stuttgart,* 1863. *Nitzschke.* Fol. p. 1—48. *Mit 8 Steintaf.* 27 Ngr

X. Schöne Literatur und Kunst.

1963. **v. Alvensleben, L.** Die Gefährlichen. Wiener Volksroman. 3 Thle. *Leipzig,* 1863. *Häfele.* 8°. 559 pp. 2 Thlr 10 Ngr

1964. **d'Amézeuil, C..** Récits bretons. *Paris,* 1863. 8°. 299 pp. 1 Thlr

1965. **Artamov, P..** La Ménagerie littéraire. *Paris,* 1863. 8°. 203 pp. 20 Ngr

1966. The Fine Arts, Quarterly Review. May 1863. Nr. I. *London,* 1863. 8°. XXIV, 224 pp. *Jede Nr.* 2 Thlr 12 Ngr

1967. **d'Aunet, Léonie.** L'Héritage du Marquis d'Elvigy. Les deux légendes d'Hardenstein. *Paris,* 1863. 12°. 336 pp. 20 Ngr

1968. **Baudissin, Adelb.** Christian VII. und sein Hof. Historischer Roman. II. Abth. Juliane Marie. 2 Bde. *Hannover,* 1863. *Rümpler.* 8°. 400 pp. 2 Thlr 15 Ngr
S. oben Nr. 538.

1969. **Devicque, Ed.** Les Amours du Balafré. 5 vol. *Paris,* 1863. 8°. 1616 pp.

1970. **Dunglas Home.** Révélations sur ma vie surnaturelle. *Paris,* 1863. 8°. 341 pp. 1 Thlr 5 Ngr

1971. **Fabre, Fd.** Scènes de la vie cléricale. Julien Savignac. *Paris,* 1863. 16°. 248 pp. 20 Ngr

1972. **Fergusson, A..** Life's Byways, and What I found in Them: being Narratives from Real Life. With a Preface by *Spurgeon. London,* 1863. 12°. 188 pp. 1 Thlr

1973. **Feydeau, E.** Le Mari de la danseuse, étude. *Paris,* 1863. 8°. 396 pp. 1 Thlr

1974. **Fontane, M..** Les marchands de femmes, étude de mœurs. *Paris,* 1863. 8°. 353 pp. 1 Thlr

1975. **Förster, E.** Geschichte der neuen deutschen Kunst. [Sep.-Ausg. aus des Verf. Gesammtwerk über deutsche Kunst.] 2 Thle. *Leipzig,* 1863. *T. O. Weigel.* 8°. XVI, 833 pp. *Mit 10 Taf.* 4 Thlr

1976. **Grohmann, Jos. Virgil.** Sagen-Buch von Böhmen und Mähren. I. Thl. *Prag,* 1863. *Calve.* 8°. XX, 324 pp. 1 Thlr 10 Ngr

1977. **Gailhabaud, Jul.** L'Art dans ses diverses branches, ou l'architecture, la sculpture, la peinture, la fonte, la ferronnerie etc. chez tous les peuples et à toutes les époques jusqu'en 1789; d'après les travaux des principaux architectes et artistes, reproduits par les plus habiles graveurs et chromolithographes. Ire partie. Livraisons 1—35. *Paris,* 1863. 4°. 36 pp. *Mit 70 Taf. Jede Lfg.* 17½ Ngr

1978. **Gronow, R.. H..** Recollections and Anecdotes: being a Second Series of Reminiscences of the Camp, the Court, and the Clubs. *London,* 1863. 8°. 236 pp. 3 Thlr

1979. **Köpert, H.** Satirische Epigramme der Deutschen von Opitz bis auf die Gegenwart. Nebst einem Anhang über die Theorie und die Geschichte des Epigrammes. *Eisleben,* 1863. *Reichardt.* 8°. VIII, 220 pp. 20 Ngr

1980. **Hagen, K.** Der Maler Johann Michael Voltz von Nördlingen [1784—1858] und seine Beziehung zur Zeit- und Kunstgeschichte in der 1. Hälfte des 19. Jahrh. Nebst einem Verzeichnisse seiner Werke. *Stuttgart,* 1863. *Ebner & Seubert.* 8°. VIII, 103 pp. *Mit Portr. in Kpfrst.* 18 Ngr

1981. **Hartmann, Mor.** Novellen. *Hamburg,* 1863. *Hoffmann & Campe.* 8°. XII, 1097 pp. 4 Thlr 15 Ngr

1982. **Houdin, Rb.** Les Tricheries des Grecs dévoilées. L'art de gagner à tous les jeux. 2e édition. *Paris,* 1863. 8°. IV, 392 pp. 1 Thlr

1983. **Jahn, C..** Das Werk von Johann Adam Klein, Maler und Kupferätzer zu München. Mit dem Bildniss des Künstlers in Stahlstich. *München,* 1863. *v. Montmorillon.* 8°. XLII, 172 pp. 2 Thlr

1984. **Labretonnière, E..** Macédoine. Souvenirs du quartier latin, dédiés à la jeunesse des écoles. Paris à la chute de l'empire et pendant les Cent jours. Correspondance avec Béranger. *Paris,* 1863. 8°. 361 pp. 1 Thlr 10 Ngr

1985. ***Lagout, Ed.*** Esthétique nombrée, application de l'équation du beau à *l'analyse harmonique* de l'architecture nouvelle. *Paris,* 1863. 8°. 20 pp à 2 Sp. *Mit 1 Abbildg.* 10 Ngr

1986. **Lübke, W.** Geschichte der Plastik von den ältesten Zeiten bis auf die Gegenwart. Mit 231 Holzschn.-Illustr. 2. Hälfte. *Leipzig*, 1863. *Seemann*. 8°. XIV, p. 401—775. 2 ℛ 20 𝒩

S. oben Nr. 1302.

1987. **Mané.** Paris effronté. *Paris*, 1863. 8°. 345 pp. 1 ℛ

1988. **de Marin, Ph.** Apologues. *Paris*, 1863. 8°. 191 pp. 20 𝒩

1989. **Marin de Livonnière.** Nouvelles intimes: Otto Gartner. *Paris*, 1863. 8°. 283 pp. 20 𝒩

1990. **Mary Lafon.** La Peste de Marseille. *St. Germain*, 1863. 8°. 350 pp. 1 ℛ

1991. **de Montépin, X.** Le Roman du million. 4 vol. *Bruxelles*, 1863. 8°. p. 215, 200, 178 et 157. 1 ℛ 25 𝒩

1992. La Musique à Paris, par *Alb. de Lasalle* et *E.. Thoinan*. *Paris*, 1863. 8°. 360 pp. 1 ℛ

1993. **Näytelmistö II.** Syyn Sowitus. Luntnantin keinot. Jeppe Niilonpoika. Wiuluniekka. Kawaluus ja Rakkaus. *Helsingissä*, 1863, 8°. 318 pp. 1 ℛ 15 𝒩

1994. **Neumann, Ed.** Gedichte. *Leipzig*, 1863. *Brockhaus*. 16°. VIII, 284 pp. 1 ℛ

1995. **Nilot, A..** Dans un fauteuil. *Paris*, 1863. 8°. 291 pp. 1 ℛ 5 𝒩

1996. **Ollivier, E..** Séduction. *Paris*, 1863. 8°. 287 pp. 1 ℛ

1997. Opposite Neighbours: a Novel. 2 vols. *London*, 1863. 8°. 630 pp. 8 ℛ 12 𝒩

1998. **Périer, C..** Meryem, scènes de la vie algérienne. Marcel. *Paris*, 1863, 8°. 342 pp. 1 ℛ

1999. **de Puibusque, Adf.** Recueil de poésies. *Saint-Cloud*, 1863. 8°. VI, 336 pp.

2000. **Redding, C..** Yesterday and To-day. 3 vols. *London*, 1863. 8°. 12 ℛ 18 𝒩

2001. **Restout, J..** Essai sur les principes de la peinture; publié avec des notes par *A. R. R. de Formigny de La Londe*. *Caen*, 1863. 8°. 64 pp.

2002. **Rivière, H.** La Possédée. Le Colonel Pierre. La Seconde vie du docteur Roger. *Paris*, 1863. 8°. 302 pp. 1 ℛ

2003. **Rolland, A..** Les fils de Tantale. *Paris*, 1863. 8°. IV, 351 pp. 1 ℛ

2004. **Sabatier, Mlle J..** Rêves de jeunesse, poésies; précédées de deux lettres de *H.. A. de Lamartine* et *de M.. Méry*. *Paris*, 1863. 8°. 245 pp.

2005. Une saison à Paris; par Mme *R*** K**** *Paris*, 1863. 8°. 238 pp. *Mit Photogr.* 1 ℛ

2006. **Saunders, J.** Martin Pole. 2 vols. *London*, 1863. 8°. 660 pp. 8 ℛ 12 𝒩

2007. **Schlüter, Jos.** Allgemeine Geschichte der Musik in übersichtlicher Darstellung. *Leipzig*, 1863. *Engelmann*. 8°. VIII, 208 pp. 1 ℛ 12 𝒩

2008. **Stark, K.. B..** Niobe und die Niobiden in ihrer literarischen, künstlerischen und mythologischen Bedeutung. Mit 20 Taf. *Leipzig*, 1863. *Engelmann*. 8°. XVI, 464 pp. 6 ℛ

2009. **Vallory** Mme **L..** A l'aventure en Algérie. *Paris*, 1863. 8°. 382 pp. 1 ℛ

2010. **de Vars, Em.** La Joueuse, mœurs de province. *Paris*, 1863. 8°. 247 pp. 20 𝒩

2011. **Vernet, Z..** Sous-détails raisonnés propres à servir à l'établissement du prix et au réglement des travaux de peinture, dorure, décors et vitrerie. *Paris*, 1863. 8°. 59 pp. à 2 Sp. 1 ℛ 10 𝒩

2012. **Véron, P.** Le Roman de la femme à barbe. *Paris*, 1863. 8°. 270 pp. 1 ℛ

2013. Vicissitudes of a Gentlewoman. 3 vols. *London*, 1863. 8°. 940 pp. 12 ℛ 18 𝒩

2014. **Vié, H.** La Muscadine, histoire du pays. Madeleine. La Bouteille du ménétrier. *Paris*, 1863. 8°. 294 pp. 1 ℛ

XI. Handel. — Industrie. — Ökonomie.

2015. **Banister, H.** Gas Manipulation: with a Description of the Various Instruments and Apparatus employed in the Analysis of Coal and Coal Gas. *London*, 1863. 8°. 96 pp. 2 ℛ

2016. **Bezon.** Dictionnaire général destissus anciens et modernes; ouvrage où sont indiquées et classées toutes les espèces de tissus connus jusqu'à ce jour soit en France, soit à l'étranger, notamment dans l'Inde, la Chine, etc. Avec l'explication abrégée des moyens de fabrication et l'entente des matières, nature et apprêt appliquables à chaque tissu en particulier. 2e édition. Tome VIII. Paris, 1863. 8°. 438 pp. 2 ℛ 15 𝒩

Schluss. — S. oben Nr. 1346.

2017. **Chevreul, H.. E.** Recherches chimiques sur la teinture. 12[c], 13[e] et 14[e] mémoires. *Paris*, 1863. 4°. 406 pp.

2018. **Davy's** Devon Herd Book. Vol. IV. *London*, 1863. 4 Rf

2019. **Demmin, A.** Guide de l'amateur de faïences et porcelaines, poteries, terres cuites, peinture sur lave et émaux. Nouvelle édition, ornée de 850 figures, marques et monogrammes dans le texte. *Paris*, 1863. 8°. 580 pp. 3 Rf 10 Ngr

2020. **Du Broc de Segange, L..** La Faïence, les faïenciers et les émailleurs de Nevers. *Paris*, 1863. 4°. 304 pp. *Mit 21 Taf.* 8 Rf 10 Ngr

2021. **Gross, J..** Praktische Anleitung zur Ailanthusraupenzucht (Bambyx cynthia). *Wald*,1863. *[Zürich, Höhr.]* 8°. 120 pp. 20 Ngr

2022. Guide du marin, résumé des connaissances les plus utiles aux marins, par *de Kerhallet, de Fréminville, Boutroux, Terquem* et *Ch. Laboulaye*. Ouvrage illustré de 300 gravures dans le texte et de cartes gravées sur cuivre par *Jacobs* et *Carré*. 2 vol. *Paris*, 1863. 8°. XVI, 1071 pp. 6 Rf 20 Ngr

2023. Handbuch der chemischen Technologie. In Verbindung mit mehren Gelehrten und Technikern bearbeitet und hrsg. von *P.. Bolley*. VII. Bd. 1. Lfg. *Braunschweig*, 1863. *Vieweg & Sohn*. 8°. 1 Rf 20 Ngr

S. oben Nr. 295.

2024. **v. Hauer, K.** Ritter. Die wichtigeren Eisenerz-Vorkommen in der österreichischen Monarchie und ihr Metallgehalt. *Wien*, 1863. *Braumüller*. 8°. V, 187 pp. 1 Rf 10 Ngr

2025. **Kirkaldy, D.** Results of Experimental Inquiry into the Tensile Strength and other Properties of various kinds of Wrought Iron and Steel. 2[d] edition. *London*, 1863. 8°. 7 Rf 6 Ngr

2026. **Maling**, Miss. The Indoor Gardener. *London*, 1863. 8°. 292 pp. 2 Rf

2027. **May, Geo.** Das Rind. Seine innere und äussere Organisation, Züchtung, Ernährung und Benutzung, sowie dessen Krankheiten. I. Bd. *A. u. d. T.*: Die innere und äussere Organisation des Rindes, nebst Anleitung zur Beurtheilung desselben. Mit 92 in den Text gedruckten Holzschn. II. Bd. *A. u. d. T.*: Die Racen, Züchtung, Ernährung und Benutzung des Rindes. Mit 22 in den Text gedr. Holzschnitten und 20 Taf. *München*, 1863. [illegible], 1061 pp. 6 Rf 28 Ngr

2028. **Mécanique pratique. Des** machines à vapeur, par *Arth. Morin* et *H.. Tresca*. Tome I[er]. Production de la vapeur. *Paris*, 1863. 8°. VI, 590 pp. 3 Rf

2029. **Miège, B..** Guide pratique de télégraphie électrique, ou Vade-mecum pratique à l'usage des employés des lignes télégraphiques, suivi du progamme des connaissances exigées pour être admis au surnumérariat dans l'administration des lignes télégraphiques. *Paris*, 1863. 8°. XI, 148 pp. 20 Ngr

2030. **Perutz, H.** Wärme und Brennmaterialien, ihre Anwendung für industrielle Zwecke und Beschreibung der besten Rauchverbrennungs-Anlagen. Ein Handbuch für Brennereien, Brauereien, Färberei- und Druckereibesitzer etc., so wie überhaupt für industrielle Etablissements jeder Art. Mit Benutzung der neuesten Literatur und nach eigenen Erfahrungen für den praktischen Gebrauch bearbeitet. Mit 36 in den Text gedr. Holzschn. *Berlin*, 1863. *Springer*. 8°. VIII, 203 pp. 1 Rf 15 Ngr

2031. **Siemens, C. W.** et **F. Siemens.** Four à gaz et à chaleur régénérée. *Paris*, 1863. 8°. 16 pp. *Mit 2 Taf.*

2032. **Weisbach, Jul.** Lehrbuch der Ingenieur- und Maschinen-Mechanik. Mit den nöthigen Hülfslehren aus der Analysis für den Unterricht an technischen Lehranstalten, sowie zum Gebrauch für Techniker bearbeitet. I. Thl. *A. u. d. T.*: Lehrbuch der theoretischen Mechanik. 4. verbesserte u. vervollständigte Aufl. Mit 902 in den Text gedr. Holzschn. *Braunschweig*, 1863. *Vieweg & Sohn*. 8°. XXXI, 1066 pp. 5 Rf 15 Ngr

2033. **Zeuner, Gst.** Das Locomotiven-Blasrohr. Experimentelle und theoretische Untersuchungen über die Zugerzeugung durch Dampfstrahlen und über die saugende Wirkung der Flüssigkeitsstrahlen überhaupt. Mit 25 in den Text gedruckten Holzst. und 2 lith. Taf. *Zürich*, 1863. *Meyer & Zeller*. 8°. VIII, 231 pp. 1 Rf 20 Ngr

Verantwortlicher Redacteur Dr. Eduard Brockhaus. — Druck und Verlag von F. A. Brockhaus in Leipzig.

Allgemeine Bibliographie.

Monatliches Verzeichniss

der

wichtigern neuen Erscheinungen der deutschen und ausländischen Literatur.

Herausgegeben von **F. A. Brockhaus** in Leipzig.

1863.] August. [Nr. 8.

Dieses Verzeichniss erscheint regelmässig monatlich und ist, gleich den darin angezeigten Büchern, direct von F. A. Brockhaus in Leipzig sowie durch alle Buchhandlungen zu beziehen.

I. Encyklopädie und Literaturwissenschaft.

2034. **Aminson, H.** Bibliotheca templi cathedralis Strengnesensis, quae maximam partem ex Germania capta est circa finem belli XXX annorum. *Stockholm*, 1863. *Bonnier*. 8⁰. VII, 687 pp. 4 Thlr.

2035. **Baret, Eug.** Histoire de la littérature espagnole depuis ses origines les plus reculées jusqu'à nos jours. *Paris*, 1863. 8⁰. XX, 603 pp.

2036. Briefwechsel des Grossherzogs Carl August von Sachsen-Weimar-Eisenach mit Goethe in den Jahren von 1775 bis 1828. 2 Bde. *Weimar*, 1863. *[Leipzig, Voigt & Günther.]* 8⁰. XII, 655 pp. 6 Thlr.

2037. Catalogus der tentoonstelling van voor Nederland belangrijke oudheden en merkwaardigheden, in de provincie Zuid-Holland voorhanden, of met betrekking tot die provincie elders bewaard, gehouden te Delft, Julij—Augustus 1863. *Delft*, 1863. 8⁰. VIII, 189 pp. 26 Ngr.

2038. **Chezy, W.** Erinnerungen aus meinem Leben. I. Buch. *Schaffhausen*, 1863. *Hurter*. 8⁰. 631 pp. 2 Thlr. 12 Ngr.
Inhalt: Helmina und ihre Söhne. 2 Bdchn.

2039. **Clarke, C. Cowden.** Shakespeare Characters, chiefly those subordinate. *Edinburgh*, 1863. 8⁰. 530 pp. 4 Thlr. 24 Ngr.

2040. **Corday.** — Oeuvres politiques de Charlotte de Corday, décapitée à Paris le 17 juillet 1793, réunies par un bibliophile normand. Avec un fac-simile inédit. *Paris*, 1863. 8⁰. XXII, 50 pp. 20 Ngr.

2041. **Franz, Rb.** Mittheilungen über Johann Sebastian Bach's „Magnificat." *Halle*, 1863. *Karmrodt*. 8⁰. 30 pp. 5 Ngr.

2042. **Godefroy, F.** Histoire de la littérature française depuis le XVIᵉ siècle jusqu'à nos jours, études et modèles de style. Tome IIIᵉ. XVIIIᵉ siècle. Prosateurs. *Paris*, 1863. 8⁰. VIII, 727 pp. 2 Thlr. 5 Ngr.
S. 1861 Nr. 571.

2043. **Grangier, L.** Histoire abrégée et élémentaire de la littérature française depuis son origine jusqu'à nos jours. Ouvrage rédigé d'après les meilleurs critiques et destiné aux maisons d'éducation des deux sexes. 2ᵉ édition revue et augmentée. *Leipzig*, 1863. *Brockhaus*. 8⁰. XII, 326 pp. 1 Thlr.

2044. **Irving.** — Life and Letters of Washington Irving. Edited by his Nephew. Vol. III. *London*, 1863. 8⁰. 420 pp. 4 Thlr.
S. 1862 Nr. 2143.

2045. **Klein, K.** Georg Forster in Mainz 1788—93. Nebst Nachträgen zu seinen Werken. *Gotha*, 1863. *F. A. Perthes*. 8⁰. XII, 488 pp. 2 Thlr. 12 Ngr.

2046. **Krüger, K. W.** Kritische Analekten. 1. Hft. *Berlin*, 1863. Krüger. 8⁰. 166 pp. 24 Ngr.

2047. **Meier, Mr. Hm. Ed.** Opuscula academica. Ediderunt *F. A. Eckstein* et *F. Haase*. Vol. II. *Halle*, 1863. *Buchh. des Waisenhauses*. 8⁰. III, 336 pp. 1 Rℓ 15 Ngr
S. 1861 Nr. 8.

2048. Memorias de la Academia de ciencias exactas, fisicas y naturales de Madrid. Tomo II, 1ª serie. — Ciencias exactas. Tomo I, parte 2ª. *Madrid*, 1863. 4⁰. 174 pp. *Mit 1 Kpfrtaf.* 5 Rℓ

Inhalt: C. Ibañez é Ibañez, Discurso sobre el origin y progresos de los instrumentos de astronomía y geodesía, leido en el acto de su recepcion de academico numerario, el dia 8 de marzo de 1863. — Ant. Aguilar y Vela. Contestacion al discurso anterior. — Ismael Effendi y Ibanez é Ibanez. Comparacion de la regla geodésica, perteneciente al gobierno de S. A. el virey de Egipto, con la que sirvió para la medicion de la base central del mapa de España.

2049. Memorie della Reale Accademia delle scienze di Torino. Serie seconda. Tomo XX. *Torino*, 1863. 4⁰. CLXXXVII, 502 u. 192 pp.

(p. IX—XVII.) Elenco degli Accademici Nazionali e Stranieri. — (—XVIII.) Mutazioni accadute nel Corpo Accademico dopo la pubblicazione del precedente Volume. — (—LX.) Doni fatti all' Accademia dal 1⁰ dicembre 1860 a tutto agosto 1862.

Classe di scienze fisiche e matematiche. (p. LXI—CLXXXVII.) Eug. Sismonda. Notizia storica dei lavori fatti dalla Classe di Scienze fisiche e matematiche nel corso degli anni 1860 e 1861. (p. 1—86.) J. Plana. Mémoire sur le mouvement du centre de gravité d'un corps solide lancé vers la Terre entre les centres de la Lune et de la Terre, supposés fixes immédiatement après l'impulsion. (— 108.) J. Plana. Réflexions sur la préface d'un Mémoire de Lagrange, intitulé: Solution d'un problème d'arithmétique, publié dans le Tome IV. des Miscellanea Taurinensia. (— 112.) J. Plana. Addition historique à la préface d'un Mémoire de Lagrange, publié dans le Tome IV des Miscellanea Taurinensia. (—150.) J. Plana. Mémoire sur la théorie des nombres. (— 188.) J. Plana. Réflexions sur les objections soulevées par Arago contre la priorité de Galilée pour la double découverte des taches solaires noires, et de la rotation uniforme du globe et du Soleil. (—294.) J. Plana. Mémoire sur la théorie des transcendantes elliptiques. (— 342.) Bm. Gastaldi. Frammenti di geologia del Piemonte. (— 354.) E.. Oehl. Sulla presenza di elementi contrattili nelle maggiore corde tendinee delle valvole mitrali umane. (— 421.) Quintino Sella. Sulle forme cristalline di alcuni sali derivati dall' ammoniaca. (— 428.) J. Plana. Note sur l'origine de la fonction W définie au commencement du premier § du Mémoire sur la théorie des transcendantes elliptiques. (— 438.) Pt. Savi. Considerazioni sul Biophytum sensitivum DC. (— 472.) Indice generale degli autori delle memorie contenute nella parte fisico-matematica dei Tomi XI a XX, Serie seconda, della Memorie della Reale Accademia delle Scienze di Torino. (— 502.) Indice generale delle materie contenute nella parte fisico-matematica dei Tomi XI a XX, Serie seconda, delle Memorie della Reale Academia delle Scienze di Torino.

Classe delle scienze morali, storiche e filologiche. (p. 1—44.) Pier Cam. Orcurti. Discorso sull' Ermeneutica Egizia accompagnato da una interpretazione ragionata di alcuni monumenti. (— 68.) Domenico Carutti. Il Discorso sopra l'acquisto di Milano di Monsignor Claudio di Seyssel, Arcivescovo di Torino. (— 86.) Ariodante Fabretti. Dei nomi personali presso i popoli dell' antica Italia. (— 102.) Gi. Spano. Illustrazione di una base votiva in bronzo con iscrizione trilingue, latina, greca e fenicia, trovata in Pauli Gerrei nell' isola di Sardegna. (— 114.) Amed. Peyron. Appendice indirizzata all' Autore dell' Illustrazione precedente. (— 122.) Celestino Cavedoni. Dichiarazione di alcune monete imperiali di Scione dell' Acaia. (— 140.) Gsp. Gorresio. Notizia dei lavori e della vita letteraria del Abate CostanzoGazzera. (—182.) Domenico Carutti. Della neutralità della Savoia nel 1703. (— 188.) Indice generale degli Autori delle Memorie contenute nei Tomi XI a XX, Serie seconda, della parte storico-filologica delle Memorie della Reale Accademia della Scienze di Torino. (— 192.) Indice generale delle materie contenute nei Tomi XI a XX, Serie seconda, della parte storico-filologica delle Memorie della Reale Accademia delle Scienze di Torino.
S. 1862 Nr. 1858.

2050. **Petrarca.** — Lettere di Francesco Petrarca, delle cose familiari libri ventiquattro; lettere varie libro unico; ora la prima volta raccolte, volgarizzate e dichiarate con note da *Gius. Fracassetti*. Vol. I. *Firenze*, 1863. 8⁰. 1 Rℓ 10 Ngr

2051. **Potoin.** Bibliographie de Chrestien de Troyes. Comparaison des Manuscrits de Perceval le Gallois. *Bruxelles*, 1863. 8⁰. VIII, 184 pp. 2 Rℓ

2052. **Roquette, O.** Geschichte der deutschen Literatur, von den ältesten Denkmälern bis auf die neueste Zeit. 2 Bde. *Stuttgart, Ebner & Seubert*. 8⁰. XIII, 920 pp. 3 Rℓ 18 Ngr

2053. **Scheffel, Jos. Vct.** Frau Aventiure. Lieder aus Heinreich v. Ofterdingen's Zeit. *Stuttgart*, 1863. *Metzler*. 8⁰. XV, 248 pp. 1 Rℓ 10 Ngr

2054. **Semming, Hm.** Geschichte der französischen Literatur im Mittelalter nebst ihren Beziehungen auf die Gegenwart. *Leipzig*, 1863. *O. Wigand*. 8⁰. XVI, 376 pp. 2 Rℓ

2055. **Stieglitz, H.** Erinnerungen an Charlotte. Aus Tagebuchblättern und sonstigen Handschriften der Verstorbenen ausgewählt und hrsg. von *L. Curtze*. *Marburg*, 1863. *Elwert*. 8⁰. VI, 163 pp. 20 Ngr

2056. **Ticknor, G..** History of Spanish Literature. Complete and enlarged edition. 3 vols. *London*, 1868. 8⁰. 1560 pp. 9 Rℓ 18 Ngr

2057. **de Viry, O.** Bibliographie forézienne. Notice historique sur Pierre Gontier de Roanne, conseiller et médecin ordinaire du roy, médecin de l'Hostel-Dieu de *Roanne, 1621—1686.* Analyse et appréciation de ses œuvres, précédée d'une *notice généalogique* sur sa famille. *Paris*, 1863. 8⁰. 30 pp.

II. Theologie und Philosophie.

2058. **Amberger, Jos.** Pastoraltheologie. III. Bd. 3 Abthlgn. *Regensburg*, 1857—63. *Pustet*. 8⁰. 1334 pp. 1 ℛℊ. 9 𝔑𝔤𝔯.
Schluss. — Preis des completen Werks 7 ℛℊ. 9 𝔑𝔤𝔯. Bd. I u. II erschienen 1850—55.

2059. **Anselm, L.**. Cur Deus Homo? Libri Duo. *London*, 1863. 8⁰. 24 𝔑𝔤𝔯.

2060. **Arnaud, E.**. Commentaire sur le Nouveau Testament, renfermant une analyse explicative du texte, des notes historiques et exégétiques particulières, de brèves introductions à chaque livre, et une version française faite sur l'original. 4 vol. *Paris*, 1863. 12⁰. 5 ℛℊ. 10 𝔑𝔤𝔯.

2061. Bijdragen op het gebied van godgeleerdheid en wijsbegeerte, bezorgd door *J.*. *Cramer* en *G.*. *H.*. *Lamers*. Iᵉ deel, 1ᵉ stuk. *Rotterdam*, 1863. 8⁰. IV, p. 1—79. 16 𝔑𝔤𝔯.

2062. **Boulicault, P.**. D'où vient l'homme? Où va-t-il? Quelle est sa mission sur la terre? Éléments de philosophie rationelle, ou la Religion vraie. *Paris*, 1863. 8⁰. 297 pp. 1 ℛℊ.

2063. **Brandes, F.** Sachliche Auslegung des Neuen Testaments für Prediger, Lehrer und Hausväter. [In ca. 80 Lfgn.] 1. Lfg. *Göttingen*, 1863. *Gebr. Hofer*. 8⁰. p. 1—64. 5 𝔑𝔤𝔯.
Inhalt: [2. Abth.] Die Briefe des Apostels Paulus. 1. Bd. Des Apostels Paulus Sendschreiben an die Römer für die Gemeinde ausgelegt.

2064. **Clarus, L.** Simeon. Wanderungen und Heimkehr eines christlichen Forschers. III. Bd. *Schaffhausen*, 1863. *Hurter*. 8⁰. VII, 464 pp. 1 ℛℊ. 12 𝔑𝔤𝔯.
Schluss. — S. 1862 Nr. 2749.

2065. **Cuvier, C.** Cours d'études historiques au point de vue philosophique et chrétien. 2ᵐᵉ série. *Paris*, 1863. 12⁰. 404 pp. 1 ℛℊ. 5 𝔑𝔤𝔯.
S. 1859 Nr. 2822.

2066. **Drobisch, Mr. W.** Neue Darstellung der Logik nach ihren einfachsten Verhältnissen mit Rücksicht auf Mathematik und Naturwissenschaft. 3. neu bearb. Aufl. *Leipzig*, 1863. *Voss*. 8⁰. XXIV, 240 pp. 1 ℛℊ. 10 𝔑𝔤𝔯.

2067. **Howitt, W.** The History of the Supernatural in all Ages and Nations, and in all Churches, Christian and Pagan, Demonstrating a Universal Faith. 2 vols. *Philadelphia*, 1863. 8⁰. XVII, 519 u. XVI, 500 pp. 6 ℛℊ. 15 𝔑𝔤𝔯.

2068. **Kuenen, A.**. Historisch-kritisch onderzoek naar het ontstaan en de verzameling van de Boeken des Ouden Verbonds. 2ᵉ deel. Het ontstaan van de Profetische Boeken des Ouden Verbonds. *Leyden*, 1863. 8⁰. VIII, 472 pp. 3 ℛℊ. 24 𝔑𝔤𝔯.
S. 1861 Nr. 2879.

2069. **Le Goff, F.**. De la philosophie de l'abbé de Lignac. *Paris*, 1863. 8⁰. XLIV, 327 pp.

2070. **Levi, Gius.** Sulla teocrazia mosaica, studio critico e storico. *Firenze*, 1863. 8⁰. 1 ℛℊ.

2071. **Littré, E.**. Auguste Comte et la philosophie positive. *Paris*, 1863. 8⁰. XII, 691 pp. 3 ℛℊ.

2072. **Luthardt, Chr. E.** Die Lehre vom freien Willen und seinem Verhältniss zur Gnade in ihrer geschichtlichen Entwickelung dargestellt. *Leipzig*, 1863. *Dörffling & Franke*. 8⁰. XII, 470 pp. 2 ℛℊ. 12 𝔑𝔤𝔯.

2073. **Lutheri, Mart.**, Colloquia, meditationes, consolationes, judicia, sententiae, narrationes, responsa, facetiae e codice ms. bibliothecae orphanotrophei Halensis cum perpetua collatione editionis Rebenstockianae edita et prolegomenis indicibusque instructa ab *H. Ernesto Bindseil*. Tomus I. *Lemgo & Detmold*, 1863. *Meyer*. 8⁰. CXXIII, 465 pp, 2 ℛℊ.

2074. **Messmer, Alois.** Erklärung des Colosser-Briefes. Hrsg. von *C. J. Mitterrutzner*. *Brixen*, 1863. *Weger*. 8⁰. V, 107 pp. 12 𝔑𝔤𝔯.

2075. **Michelis, Fr.** Plato mordens. Ein motivirtes Gutachten über den gegenwärtigen Stand der Wissenschaft. *Münster*, 1863. *Mitsdörffer*. 8⁰. 122 pp. 15 𝔑𝔤𝔯.

2076. **Millington, Th. S.**. The Testimony of the Heathen to the Truths of Holy Writ: a Commentary on the Old and New Testaments, compiled almost exclusively from Greek and Latin Authors of the Classical Ages of Antiquity. *London*, 1863. 8⁰. 660 pp. 8 ℛℊ. 12 𝔑𝔤𝔯.

2077. **Murphy, Jam. G.**. A Critical and Exegetical Commentary on the Book of Genesis, with a new Translation. *Edinburgh*, 1863. 8⁰. 600 pp. 4 ℛℊ. 6 𝔑𝔤𝔯.

2078. **Neale, E.**. **Vansittart.** The Analogy of Thought and Nature investigated. *London*, 1863. 8⁰. 272 pp. 3 ℛℊ.

2079. **Pallottini, Salvator.** Pugna juris pontificii statuentis suspensiones extrajudicialiter seu ex informata conscientia et imperii easdem abrogare molientis. *Wien*, 1863. *Mechithar.-Congreg.-Buchh.* 8°. XVI, 224 pp. 1 *Rf.* 10 *Ngr.*

2080. Patrum apostolicorum opera. Textum ad fidem codicum et graecorum et latinorum, ineditorum copia insignium, adhibitis praestantissimis editionibus, recensuit atque emendavit, notis illustravit, versione latina passim correcta, prolegomenis, indicibus instruxit *Alb. Rdf. Mx. Dressel.* Edit. II. aucta supplementis ad Barnabae epistolam et Hermae pastorem ex Tischendorfiana codicis Sinaitici editione haustis. *Leipzig*, 1863. *Hinrichs.* 8°. XCVI, 672 pp. *Mit 2 Steintaf.* 2 *Rf.*

2081. **Pearson, Rch.** An Analysis of the Human Mind. *London*, 1863. 8°. 2 *Rf.*

2082. **Rabbinowicz, Isaac.** Nidwot Pi. Homilien und halachische Erörterungen. [In hebr. Sprache.] I. Thl. *Berlin*, 1863. *Asher & Co.* 8°. X, 147 pp. 20 *Ngr.*

2083. **Shrewsbury, W.. J..** Notes on Ezekiel, Critical and Explanatory. *Manchester*, 1863. 8°. 190 pp. 1 *Rf.* 12 *Ngr.*

2084. **Schwetz, Jos.** Compendium theologicae dogmaticae. Vol. 1. Pars 1. *Wien*, 1863. *Mechithar.-Congreg.-Buchh.* 8°. 272 pp. *Preis des ersten Bandes* 1 *Rf.* 15 *Ngr.*

2085. **Stevens, Abel.** History of Methodism. Edited by *W. Willey.* Vol. I. *London*, 1863. 8°. 396 pp. 2 *Rf.*

2086. **Thayer, Th. Baldwin.** Theology of Universalism: being an Exposition of its Doctrines and Teachings, in their Logical and Moral Relations; including a Criticism of the Texts cited in Proof of the Trinity, Vicarious Atonement, Natural Depravity, a General Judgment and Endless Punishment. *Boston*, 1863. 8°. 432 pp. 2 *Rf.* 14 *Ngr.*

2087. **Walter, J.. Conway.** The Genuineness of the Book of Daniel asserted in Evidence External and Internal. *London*, 1863. 8°. 210 pp. 2 *Rf.*

2088. **Wolf, G..** Judentaufen in Oesterreich. Nach Archivalien des k. k. Ministeriums des Aeussern, der k. k. Staats-, Finanz- und Justizministerien, der k. ungar. Hofkanzlei etc. *Wien*, 1863. *Herzfeld & Bauer.* 8°. IV, 210 pp. 24 *Ngr.*

III. Erziehungswissenschaft.

2089. **Ronge, J.. and B..** Practical Guide to the English Kinder-Garden. 3d edition. *London*, 1863. 4°. 3 *Rf.*

IV. Rechts- und Staatswissenschaft.

2090. **Balme, J.. R..** American States, Churches and Slavery. 2d edition. *London*, 1863. 8°. 614 pp. 3 *Rf.*

2091. **Bornemann, F.. C..** Foredrag over den almindelige Rats- og Statslære. Udgiven efter Forfatterens Død ved *C. Goos* og *F. Krieger. Kjøbnhavn*, 1863. 8°. 468 pp. 3 *Rf.*

2092. **Calvo y Pereira, Mariano.** De las aguas tratadas bajo el punto de vista legal y con aplicacion á las construcciones y abastecimiento de las ciudades en sus diferentes usos. *Madrid*, 1862. 4°. IV, 510 pp. *Mit 6 Kpfrtaf.* 6 *Rf.* 20 *Ngr.*

2093. **Carey, H.. C..** Die Grundlagen der Socialwissenschaft, deutsch mit Autorisation des Verfassers unter Mitwirkung von *H.. Huberwald*, hrsg. v. *C. Adler.* Mit einem Vorwort von *Mx. Wirth.* [In 3 Bdn.] I. Bd. *München*, 1863. *Fleischmann.* 8°. LVI, 619 pp. *Mit 1 Steintaf.* 3 *Rf.* 10 *Ngr.*

2094. **Coquille, J.. B.. V..** Les Légistes, leur influence politique et religieuse. *Paris*, 1863. 8°. XXI, 600 pp. 2 *Rf.* 20 *Ngr.*

2095. **Du Mesnil-Marigny.** Catéchisme de l'économie politique basée sur des principes rationnels. *Paris*, 1863. 8°. 359 pp. 1 *Rf.* 5 *Ngr.*

2096. **Esquirou de Parieu.** Traité des impôts considérés sous le rapport historique, économique et politique en France et à l'étranger. Tome III. *Paris*, 1863. 8°. 416 pp. 2 *Rf.* 5 *Ngr.*
S. oben Nr. 660.

2097. Estudios sobre derecho politico. Constituciones vigentes de los principales estados de Europa y América, precedidas de una reseña histórica de los mismos por *Rf. Coronel y Ortiza* y *Hilario Abad de Aparicio.* Tomo I. Europa. *Madrid*, 1863. 4°. 450 pp. 8 *Rf.* 10 *Ngr.*

2098. **de Franqueville, Ch.** Les Institutions politiques, judiciaires et administratives de l'Angleterre. *Paris*, 1863. 1863. XLIV, 559 pp. 2 *Rf.* 15 *Ngr.*

2099. **Kemper, J.. de Bosch.** Handleiding tot de kennis van het Nederlandsche staatsregt en staatsbestuur. Vermeerderde uitgave. 3e deel. Het tegenwoordige staatsregt. 1e afl. 1e—4e blad. *Amsterdam,* 1863. 8⁰. p. 1—64. 15 *Ngr.*
Der 2. Bd. erscheint später. S. 1862 Nr. 1640.

2100. **Kluit, W.. P.. Sautijn.** Geschiedenis en invloed van het continentaal-stelsel op den staatkundigen en maatschappeljken toestand van Europa. *Amsterdam,* 1863. 8⁰. 8, 16, XXIII, 340, IV, pp. 2 *Rg.*

2101. **Laband, P.** Das Magdeburg-Breslauer systematische Schöffenrecht aus der Mitte des 14. Jahrh. *Berlin,* 1863. *Dümmler.* 8⁰. XLIII, 226 pp. 1 *Rg.* 25 *Ngr.*

2102. **de La Fruston, Fr.** Constitution et organisation de l'armée de terre des États-Unis de l'Amérique septentrionale. *Paris,* 1863. 8⁰. 299 pp. *Mit 41 Taf.* 5 *Rg.*

2103. **v. Lavergne-Peguilhen, M..** Sozialpolitische Studien. *Berlin,* 1863. *F. Schneider.* 8⁰. XI, 174 pp. 1 *Rg.*

2104. **Lehot, A.** Des chemins, de leur influence sur la civilisation et le bien-être. Classement, confection et entretien, diverses attributions des autorités compétentes en cette matière. Étude théorique et pratique. Tome Ier. *Valognes,* 1863. 8⁰. IV, 590 pp.

2105. **May, J.. E..** A Treatise on the Laws, Privileges, Proceedings and Usage of Parliament. 5th edition, revised and enlarged. *London,* 1863. 8⁰. 860 pp. 12 *Rg.* 24 *Ngr.*

2106. **Protin, P.. O..** Les Économistes appréciés, ou Nécessité de la protection. 1e et 2e partie. *Paris,* 1862—63. 12⁰. 1 *Rg.* 20 *Ngr.*

2107. **v. Rönne, L.** Das Staats-Recht der preussischen Monarchie. 4. Lfg. 3. Abth. *Leipzig,* 1863. *Brockhaus.* 8⁰. XVII pp. u. p. 785—1034. 1 *Rg.* 20 *Ngr.*
S. 1862 Nr. 1449.

2108. **Schupfer, Fr.** Delle istituzioni politiche Longobardiche libri due. *Firenze,* 1863. 8⁰. 1 *Rg.* 10 *Ngr.*

2109. Thoughts on Population, and the Means of Comfortable Subsistence. By *Agrestis. London,* 1863. 8⁰. 1 *Rg.* 24 *Ngr.*

2110. La Tribune judiciaire, recueil des plaidoyers et des réquisitoires les plus remarquables des tribunaux français et étrangers, par *J.. Sabbatier.* 2e série. Tome Ier. *Paris,* 1863. 8⁰. 468 pp. 2 *Rg.*

2111. **Wachenhusen, O.** Die Volkswirthschaftslehre. Für das deutsche Volk. *Leipzig,* 1863. *O. Wigand.* 8⁰. VIII, 290 pp. 27 *Ngr.*

2112. **Washburn, Emery.** Treatise on the American Law of Easements and Servitudes. *Philadelphia,* 1863. 8⁰. 640 pp. 12 *Rg.* 24 *Ngr.*

2113. **van Weel van Sommelsdijk, D..** De leer der solidaire of hoofdelijke verbindtenissen, naar het Romeinsche en hedendaagsche regt. 1e deel. *Leyden,* 1863. 8⁰. XIV, 556 pp. 3 *Rg.* 25 *Ngr.*

2114. **Zimmermann, E.** Der Glaubenseid. Eine rechtsgeschichtliche Untersuchung. *Marburg,* 1863. *Elwert.* 8⁰. VIII, 453 pp. 2 *Rg.*

V. Mathematik und Naturwissenschaften.

2115. **d'Abbadie, Ant.** Géodésie d'Éthiopie, ou Triangulation d'une partie de la haute Éthiopie, exécutée selon des méthodes nouvelles; vérifiée et rédigée par *Rdph. Radau.* 3e fasc. 13 pl. *Paris,* 1863. 4⁰. VIII, p. 361—457. 5 *Rg.*
S. 1861 Nr. 932.

2116. Annales de l'Observatoire impérial de Paris, publiées par *U.. J.. Le Verrier.* Observations. Tome VIII. 1848—1849. *Paris,* 1863. 4⁰. VI, 360 pp. 13 *Rg.* 10 *Ngr.*
S. oben Nr. 1797.

2117. **Anderson, T.. M'Call.** A Practical Treatise upon Eczema, including its Lichenous, Impetigenous, and Puriginous Varieties. *London,* 1863. 8⁰. 142 pp. 2 *Rg.*

2118. **de Bary, A..** Ueber die Fruchtentwickelung der Ascomyceten. Eine pflanzenphysiologische Untersuchung. Mit 2 Kpfrtaf. *Leipzig,* 1863. *Engelmann.* 4⁰. III, 38 pp. 1 *Rg.* 10 *Ngr.*

2119. **Budham, C. D.** A Treatise on the Esculent Funguses of England. Edited by *F. Currey. London,* 1863. 8⁰. 170 pp. 4 *Rg.* 24 *Ngr.*

2120. **del Canto, Ant. G..** Los terremotos de Manila. Estudios históricos sobre los grandes terremotos que han tenido lugar en el archipiélago filipino, desde su descubrimiento por Magallanes hasta el 3 de junio de 1863. Madrid, 1863. 4⁰. 46 pp. 1 *Rg.*

2121. **Chauvenet, W.** A Manual of Spherical and Practical Astronomy: embracing the General Problems of Spherical Astronomy, its Special Applications to Nautical Astronomy and the Theory and Use of Fixed and Portable Astronomical Instruments. With an Appendix on the Method of Least Squares. 2 vols. *Philadèlphia,* 1863. 8⁰. 708 u. 632 pp. 21 ℛ 20 𝔑𝔤𝔯

2122. **Dase, Z.** Factoren-Tafeln für alle Zahlen der achten Million, oder genauer von 7002001 bis 8010000, mit den darin vorkommenden Primzahlen. *Hamburg,* 1863. *Perthes, Besser & Mauke.* Fol. IV, 112 pp. 6 ℛ

2123. **Debray, H..** Cours élémentaire de chimie. Avec nombreuses figures intercalées dans le texte. 3ᵉ fasc. *Paris,* 1863. 8⁰. p. 401—816.
S. oben Nr. 379.

2124. **Denton, W.** and Mrs. **Elizabeth.** Nature's Secrets or, Psychometric Researches. Edited, with an Introduction, by a Clergyman of the Church of England. *London,* 1863. 8⁰. 370 pp. 2 ℛ

2125. **Dollfus, A.** Protogea Gallica. La Faune kimméridienne du cap de la Hève, essai d'une révision paléontologique. *Paris,* 1863. 4⁰. VIII, 102 pp. *Mit 18 Taf.* 6 ℛ 20 𝔑𝔤𝔯

2126. **Galton, F..** Meteorographica; or, Methods of Mapping the Weather. Illustrated by upwards of 600 printed and lithographed Diagrams referring to the Weather of a large part of Europe during the month of September 1861. *Cambridge,* 1863. Fol. 3 ℛ 18 𝔑𝔤𝔯

2127. **Gordan, P.** Ueber die Transformation der Θ Funktionen. Inauguralabhandlung. *Giessen,* 1863. *Ferber.* 4⁰. 18 pp. 15 𝔑𝔤𝔯

2128 **Grelle, Fr.** Prinzipien der Arithmetik. *Hannover,* 1863. *Rümpler.* 8⁰. XII, 248 pp. *Mit 1 Tab.* 2 ℛ

2129. **von Gumpach, J..** Baby Worlds: an Essay on the Nascent Members of our Solar Household. *London,* 1863. 8⁰. 4 ℛ 24 𝔑𝔤𝔯

2130. **Heyer, C.** Phanerogamen-Flora der grossherzoglichen Provinz Ober-Hessen und insbesondere der Umgebung von Giessen, enthaltend die in dem bezeichneten Gebiete wildwachsenden und häufiger im Freien cultivirten Blüthenpflanzen. Nach dem Tode des Verfassers bearbeitet und hrsg. von *Jul. Rossmann. Giessen,* 1863. *Ferber.* 8⁰. VIII, 482 pp. 1 ℛ 6 𝔑𝔤𝔯

2131. **Jessen, F.. W..** Deutschlands Gräser und Getreidearten zu leichter Erkenntniss nach dem Wuchse, den Blättern, Blüthen und Früchten zusammengestellt, und für die Land- und Forstwirthschaft nach Vorkommen und Nutzen ausführlich beschrieben. Mit 208 Holzschn. *Leipzig,* 1863. *T. O. Weigel.* 8⁰. X, 300 pp. 3 ℛ

2132. **Karsten, H..** Entwickelungserscheinungen der organischen Zelle. [Abdr. aus Poggendorff's Annalen.] *Berlin,* 1863. *[Leipzig, Barth.]* 8⁰. 23 pp. *Mit 1 Steintaf.* 6 𝔑𝔤𝔯

2133. **Kendall, Otis E..** Uranography; or, a Description of the Heavens. New edition. *Philadelphia,* 1863. 8⁰. 371 pp. 3 ℛ

2134. **Lee, Griffin.** Pre-Adamite Man: The Story of the Human Race, from 35,000 to 100,000 Years ago! *New York,* 1863. 8⁰. 408 pp. 2 ℛ 14 𝔑𝔤𝔯

2135. **M'Nicoll, D. H..** Dictionary of Natural History Terms, with their Derivations, including the various Orders, Genera, and Species. *London,* 1863. 8⁰. 586 pp. 5 ℛ

2136. **von der Mark, W..** Fossile Fische, Krebse und Pflanzen aus dem Plattenkalke der jüngsten Kreide in Westphalen. Mit 14 Taf. Abbildgn. [Abdr. aus „Paläontographica. Beiträge zur Naturgeschichte der Vorwelt."] *Cassel,* 1863. *Fischer.* 4⁰. 83 pp. 12 ℛ

2137. **Miquel, F.. A.. G..** Annales musei botanici Lugduno-Batavi. Tomus I. Fasc. I. *Amstelaedami,* 1863. Fol. p. 1—32. *Mit 1 chromolith. Taf.* 2 ℛ 3 𝔑𝔤𝔯

2138. **Novi, Giov.** Trattato di Algebra superiore. Parte prima. Analisi algebrica. *Firenze,* 1863. 8⁰. 3 ℛ 15 𝔑𝔤𝔯

2139. **Pictet, Ad.** Les Origines indo-européennes, ou les Aryas primitifs, essai de paléontologie linguistique. 2ᵉ partie. *Paris,* 1863. 8⁰. VIII, 781 pp. 5 ℛ 10 𝔑𝔤𝔯
S. 1859 Nr. 1368.

2140. **Rossmässler, E. A.** Die Geschichte der Erde. Eine Darstellung für gebildete Leser und Leserinnen. 2. verb. und verm. Aufl. Mit 100 in den Text ge-

druckten Illustr. u. 1 landschaftl. Ansicht von *F.. H.. Kittlitz. Breslau,* 1863. *Leuckart.* 8°. VIII, 408 pp. 2 *Rg.* 20 *Ngr.*

2141. **Rosen, Fr.** Baron. Die chemisch-geognostischen Verhältnisse der devonischen Formation des Dünathals in Liv- und Kurland und des Welikajathals bei Pleskau. [Aus dem Archiv für die Naturkunde Liv-, Esth- und Kurland's abgedr.] Mit 3 Tab. u. 2 Karten. *Dorpat,* 1863. *Gläser.* 8⁰. 102 pp. 1 *Rg.* 15 *Ngr.*

2142. **Rouget, Fd.** Traité pratique des plantes indigènes les plus usitées pour la conservation de la santé, contenant les dénominations françaises, latines et vulgaires des plantes, la désignation de leur famille, l'époque et les lieux où elles croissent, la description physique, les notions chimiques et les parties usitées, la récolte, les préparations et les cas dans lesquels elles sont généralement employées. *Toulouse,* 1863. 8⁰. VI, 175 pp. 1 *Rg.*

2143. **St. John.** Natural History and Sport in Moray. Collected from the Journals and Letters of the late C. St. John. *Edinburgh,* 1863. 8⁰. 384 pp. 3 *Rg.* 12 *Ngr.*

2144. **de Salm-Reifferscheid-Dyck, Jos. Princeps.** Monographia generum Aloes et Mesembryanthemi. Fasc. VII. *Bonn,* 1863. *Cohen & Sohn.* 4⁰. *Mit 17 zum Theil color. Steintaf.* 3 *Rg.*

Schluss. — Preis des completen Werks 43 *Rg.*

2145. **Schützenberger, P..** Essai sur les substitutions des éléments électronégatifs aux métaux, dans les sels et sur les combinaisons des acides anhydres entre eux. *Strasbourg,* 1863. 4⁰. 61 pp.

2146. **de Seynes, Jul.** De la germination. *Paris,* 1863. 8⁰. 76 pp. *Mit 1 Taf.* 25 *Ngr.*

2147. **Sowerby, J..** English Botany; or, Coloured Figures of British Plants. Edited by *J.. T.. Syme,* the Popular Portion by Mrs. *Lankester.* Third edition enlarged; rearranged according to the Natural Orders, and entirely revised, with Descriptions of all the Species, by the Editor. Vol. I. Ranunculaceae to Cruciferae. *London,* 1863. 8⁰. 15 *Rg.* 6 *Ngr.*

2148. **Stein, F.** Ueber die Hauptergebnisse der neuern Infusorienforschungen. Ein Vortrag gehalten in der feierlichen Sitzung der königl. Akademie der Wissenschaften am 30. Mai 1863. *Wien,* 1863. *Gerold.* 8⁰. 29 pp. 5 *Ngr.*

2149. **Vaillant, Léon.** De la fécondation dans les cryptogames. *Paris,* 1863. 8⁰. 139 pp. *Mit 2 Taf.* 25 *Ngr.*

2150. **Watts, H..** A Dictionary of Chemistry and the Allied Branches of other Sciences. Founded on that of the late Dr. Ure. In 4 vols. Vol. I. Abichite-Conglomerate. *London,* 1863. 8⁰. 1170 pp. 12 *Rg.* 18 *Ngr.*

2151. **Willcock, J.. W.. and A..** The Ocean, the River and the Shore. Part I. Navigation. *London,* 1863. 8⁰. 483 pp. 3 *Rg.* 18 *Ngr.*

VI. Medicin.

2152. **Beaunis, H.. E..** Anatomie générale et physiologie du système lymphatique. Thèse pour le concours d'agrégation des sciences anatomiques et physiologiques. *Strasbourg,* 1863. 4⁰. IV, 96 pp.

2153. **Béraud, B.. J..** Atlas complet d'anatomie chirurgicale topographique pouvant servir de complément à tous les ouvrages d'anatomie chirurgicale, composé de 100 pl. représentant plus de 200 figures dessinées d'après nature par *Bion,* et avec un texte explicatif. II[e] partie. 2[e] fasc. comprenant les régions de l'abdomen. *Paris,* 1863. 4⁰. 20 pp. *Mit 9 Taf.* *Schwarz* 1 *Rg.* 10 *Ngr.*; *color.* 2 *Rg.* 20 *Ngr.*

S. oben Nr. 1533.

2154. **v. Bezold, Alb.** Untersuchungen über die Innervation des Herzens. 2. Abth. *Leipzig,* 1863. *Engelmann.* 8⁰. III pp. u. p. 165—328. 1 *Rg.*

S. oben Nr. 109.

2155. **Bryant, Th.** The Surgical Diseases of Children: being the Lettsomian Lectures delivered before the Medical Society of London, March 1863. *London,* 1863. 8⁰. 146 pp. 2 *Rg.*

2156. **Bufalini, Maur.** Instituzioni di Patologia analitica. Vol. I. Prolegomeni. *Firenze,* 1863. 8⁰. 1 *Rg.* 5 *Ngr.*

2157. **Canton, Edwin.** On the Arcus Senilis, or Fathy Degeneration of the Cornea. *London,* 1863. 8⁰. 230 pp. 4 *Rg.* 6 *Ngr.*

2158. **Engelmann, Th. W.** Untersuchungen über den Zusammenhang von Nerv und Muskelfaser. *Mit 4 Kpfrtaf.* *Leipzig,* 1863. Engelmann. 4⁰. 44 pp. 2 *Rg.*

2159. **Follin, E.**. Leçons sur l'exploration de l'œil, et en particulier sur les applications de l'ophthalmoscope au diagnostic des maladies des yeux. Rédigées et publiées par *L. Thomas*. Ouvrage orné de 70 fig. dans le texte et de 2 pl. en chromolithographie dessinées et gravées par *Lackerbauer*. *Paris*, 1863. 8°. XXIII, 308 pp. 2 ℛ. 10 Ngr

2160. **Fox, W.**. Tilbury. Skin Diseases of Parasitic Origin, their Nature and Treatment; including the Description and Relations of the Fungi found in Man. *London*, 1863. 8°. 222 pp. 3 ℛ

2161. **Giraud-Teulon, F.**. Leçons sur le strabisme et la diplopie, pathogénie et thérapeutique. Avec figures intercalées dans le texte. *Paris*, 1863. 8°. XI, 219 pp. 1 ℛ. 10 Ngr

2162. **Hamilton, Frank Hastings.** A Practical Treatise on Fractures and Dislocations. Second edition, revised and improved. *Philadelphia*, 1863. 8°. 751 pp. *Mit 285 Holzschn.* 8 ℛ. 26 Ngr

2163. **Hébert, L.**. Des alcools employés en médecine. *Paris*, 1863. 8°. 64 pp. 12½ Ngr

2164. **Kirkes, W.. S.**. Handbook of Physiology. 5th edition. *London*, 1863. 8°. 5 ℛ

2165. **Kleinert, G. O.** Quellen-Nachweis der physiologischen Arzneiprüfungen. *Leipzig*, 1863. *Purfürst*. 8°. VII, 144 pp. 20 Ngr

2166. **Jackson, Jam. C.**. Consumption: how to Prevent it, and how to Cure it. *Boston*, 1863. 8°. VII, 400 pp. 4 ℛ. 10 Ngr

2167. **Lawson, H.** A Manual of Popular Physiology: being an Attempt to explain the Science of Life in untechnical Language. *London*, 1863. 8°. 178 pp. 1 ℛ

2168. **Lewis, Dio.** Weak Lungs, and how to make Strong; or, Diseases of the Organs of the Chest, with their Home Treatment by the Movement Cure. *Boston*, 1863. 8°. 360 pp. 2 ℛ. 14 Ngr

2169. **Liordet, J.. L.**. Mentone, in its Medical Aspect: being Letters adressed to a Medical Friend. *London*, 1863. 8°. 110 pp. 1 ℛ

2170. **Milne-Edwards, H.**. Leçons sur la physiologie et l'anatomie comparée de l'homme et des animaux faites à la Faculté des sciences de Paris. Tome VIII. 1re partie. *Paris*, 1863. 8°. p. 1—240. 3 ℛ
S. 1862 Nr. 2522.

2171. **Montgomery, F.. W.**. An Exposition of the Signs and Symptoms of Pregnancy; with some other Papers on Subjects connected with Midwifery. 2d edition. *London*, 1863. 8°. 732 pp. *10 ℛ.*

2172. **Mudge, H.** A Guide to the Treatment of Disease without Alcoholic Liquors. *London*, 1863. 8°. 182 pp. 1 ℛ

2173. **Packard, J. H.**. A Manual of Minor Surgery. *Philadelphia*, 1863. 8°. 288 pp. 2 ℛ. 22½ Ngr

2174. **Pfeilsticker, Alb.** Beiträge zur Pathologie der Masern mit besonderer Berücksichtigung der statistischen Verhältnisse. *Tübingen*, 1863. *Fues*. 8°. 132 pp. *Mit 5 Tab.* 16 Ngr

2175. **Pleniger, Andr.** Physiologie des Wasserheilverfahrens. Nach dem heutigen Standpunkte der Wissenschaft. *Wien*, 1863. *Braumüller*. 8°. XI, 148 pp. 1 ℛ

2176. **Probstmayr, W.** Etymologisches Wörterbuch der Veterinär-Medicin und ihrer Hilfswissenschaften. [In 16 Lfgn.] 1. Lfg. *München*, 1863. *Grubert*. 8°. 120 pp. 22 Ngr

2177. Rapport sur les hôpitaux civils de la ville de Londres au point de vue de la comparaison de ces établissements avec les hôpitaux de la ville de Paris; par *Blondel* et *L.. Ser*. *Paris*, 1863. 4°. 238 pp. 3 ℛ. 10 Ngr

2178. Recherches historiques sur la petite vérole et sur la vaccine par *H.. Herbet* et *J.. Lenoel*. *Amiens*, 1863. 8°. 121 pp.

2179. **Renaudin, L.. F.. E.**. Commentaires médico-administratifs sur le service des aliénés. *Paris*, 1863. 8°. 350 pp. 1 ℛ. 20 Ngr

2180. **Ricord, Ph.** Traité complet des maladies vénériennes. Clinique iconographique de l'hôpital des vénériens, recueil d'observations suivies de considérations pratiques sur les maladies qui ont été traitées dans cet hôpital. *Paris*, 1863. 8°. 205 pp. *Mit 66 Taf.*

2181. **Robillard.** Essai sur l'épilepsie. *Paris*, 1863. 8°. 27 pp.

2182. **Rosenstein, Sgm.** Die Pathologie und Therapie der Nieren-Krankheiten. Casuistisch dargestellt. *Berlin*, 1863. *Hirschwald*. 8°. XII, 488 pp. 2 ℛ. 24 Ngr

2183. **Rivier, Alph.** Untersuchungen über die Cautio praedibus praediisque. *Berlin,* 1863. *Springer.* 8°. VI, 135 pp. 24 Ngr.

2184. **Rupprecht, L.** Die Pathologie und Therapie der Parulis. *München,* 1863. *Lindauer.* 8°. 32 pp. *Mit eingedr. Holzschn.* 10 Ngr.

2185. **v. Scanzoni, F.. W..** Die chronische Metritis. *Wien,* 1863. *Seidel & Sohn.* 8°. VIII, 335 pp. 2 Rg. 20 Ngr.

2186. **Schik, J. C.** Repetitorium der Chemie mit besonderer Rücksicht auf Physiologie, Pathologie und Pharmacologie für Mediciner. *Prag,* 1864. *Kuranda.* 16°. XVIII, 242 pp. 24 Ngr.

2187. **Schmalz, Ed.** Die Behandlung des Ohrflusses in diätetischer uud ärztlicher Hinsicht. Mit 3 in den Text gedr. Holzschn. *Dresden,* 1863. *Türk.* 8°. 42 pp. 7½ Ngr.

2188. **Schmidt, Hm.** Statistik sämmtlicher in der chirurgischen Klinik in Tübingen von 1843 bis 1863 vorgenommenen Amputationen und Resectionen. Mit einem Vorwort, enthaltend die Beschreibung einer neuen Amputationsmethode von *Vct. v. Bruns. Stuttgart,* 1863. *Ebner & Seubert.* 8°. IX, 193 pp. *Mit 1 Steintaf.* 1 Rg. 26 Ngr.

2189. **Schroeder van der Kolk, J.. L.. C..** Die Pathologie und Therapie der Geisteskrankheiten auf anatomisch-physiologischer Grundlage. *Braunschweig,* 1863. *Vieweg & Sohn.* 8°. X, 217 pp. 1 Rg.

2190. **Schulte, Hm.** Beiträge zur conservativen Chirurgie oder Beobachtungen und Bemerkungen über die zweckmässigste Therapie der complicirten Fracturen und der Körperverletzungen überhaupt, mit Beschreibung vieler entsprechender Fälle eigener Erfahrung. *Bochum,* 1863. *Stumpf.* 8°. VII, 67 pp. 15 Ngr.

2191. **Semeleder, Fr.** Die Laryngoskopie und ihre Verwerthung für die ärztliche Praxis. *Wien,* 1863. *Braumüller.* 8°. VIII, 88 pp. *Mit eingedr. Holzschn.* 20 Ngr.

2192. **Sendner, H..** Die Normaldosen der Arzneimittel nach Unzen- und Gramm-Gewicht. Nebst Bemerkungen über Bereitung, Zusammensetzung und Bestandtheile der Arzneimittel unter Berücksichtigung der Pharmacopoea borussica ed. VII. *Lissa,* 1863. *Günther.* 16°. VII, 230 pp. 15 Ngr.

2193. **Snellen, H..** Test-Types for the Determination of the Acuteness of Vision. *London,* 1863. 8°. 1 Rg. 18 Ngr.

2194. **Squire, Pt.** The Pharmacopoeias of Thirteen of the London Hospitals, arranged in Groups for easy reference and comparison. *London,* 1863. 12°. 160 pp. 1 Rg. 12 Ngr.

2195. **Stens, W.** Die Homöopathie, in ihrem Wesen, ihrem Verhältnisse zur Allopathie, zum Staate und den Angriffen ihrer Gegner gegenüber dargestellt. *Sondershausen,* 1863. *Eupel.* 8°. XI, 184 pp. 21 Ngr.

2196. **Stiebel.** Ricket's Rhachitis oder Rachitis, tabes pectorea, articuli duplicati, Zwiewuchs, englische Krankheit etc. *Erlangen,* 1863. *Enke.* 8°. VIII, 71 pp. *Mit 1 Steintaf.* 15 Ngr.

2197. Studien des physiologischen Instituts zu Breslau. Hrsg. von *Rdf. Heidenhain.* 2. Hft. Mit 2 lith. Taf. *Leipzig,* 1863. *Breitkopf & Härtel.* 8°. III, 168 pp. 1 Rg.
S. 1861 Nr. 1848.

2198. **Studsgaard, C..** Om Osteomyelitis diffusa Chassaignac. Afhandling for den medicinske Doctorgrad. *Kjøbnhavn,* 1863. 8°. 152 pp. 1 Rg.

2199. **Tamin-Despalles, O..** De la phthisie pulmonaire (pneumo-phymie.) *Paris,* 1863. 8°. 311 pp. 1 Rg. 5 Ngr.

2200. **Uffelmann, J..** Der Mittelhandknochen des Daumens, seine Entwicklungsgeschichte und Bedeutung. Mit 1 Kpfrtaf. *Göttingen,* 1863. *Rente.* 8°. 20 pp. 7½ Ngr.

2201. **Wecker, L..** Études ophthalmologiques. Traité théorique et pratique des maladies des yeux. Tome Ier, 2e fasc. *Paris,* 1863. 8°. p. 209—526. *Mit 18 eingedr. Holzschn. u. 3 Taf.* 1 Rg. 5 Ngr.
S. 1862 Nr. 2274.

VII. Geographie und Geschichte.

2202. **Bäckström, P.. O..** Öfversigt af de europeiska staternes historia sedan år 1815. Del II. 1830—1848. *Stockholm,* 1863. 8°. 592 pp. 4 Rg.

2203. **Baldacchini, Mch.** Storia napoletana dell' anno 1687. Napoli, 1863. 8°. *190 pp. Mit Portr. Masaniellos.* 1 Rg.

2204. **Ball, J.** A Guide to the Western Alps, with an Article on the Geology

of the Alps by *M.. E.. Desor. London*, 1863. *[Leipzig, Brockhaus.]* 8°. 480 pp. *Mit Karten.* 3 Rℓ.

2205. Battle-Fields of the South, from Bull Run to Fredericksburg: with Sketches of Confederate Commanders, and Gossip of the Camps. By an English Combatant. 2 vols. *London*, 1863. 8°. 740 pp. 8 Rℓ. 12 Ngr.

2206. **Belmar, Fr. S..** Reflexiones sobre la España desde la fundacion de la monarquía hasta el fin del reinado de San Fernando: hechas á propósito de la situacion actual de la Europa. *Madrid*, 1861. 4°. 616 pp. *Mit lith. Portr. Valdivieso's.* 5 Rℓ.

2207. Berg- und Gletscher-Fahrten in den Hochalpen der Schweiz, von *G. Studer, M.. Ulrich, J.. J.. Weilenmann* und *H.. Zeller*. Mit 8 Abbildgn. *Zürich*, 1863. *Schulthess.* 8°. VII, 348 pp. 1 Rℓ. 10 Ngr.

S. 1859 Nr. 2425.

2208. **Biermann, Glieb.** Geschichte des Herzogthums Teschen. *Teschen*, 1863. *Prochaska.* 8°. XIX, 396 pp. *Mit 1 Tab.* 2 Rℓ.

2209. **Bornhak, Gst.** Geschichte der Franken unter den Merowingern. I. Theil: Von den ältesten Zeiten bis auf Chlothar's I. Tod. *Greifswald*, 1863. *Koch.* 8°. VI, 366 pp. 1 Rℓ. 20 Ngr.

2210. **Boucher de Perthes, M..** Sous dix rois. Souvenirs de 1791—1860. Tome IV. *Paris*, 1863. 12°. 580 pp. 1 Rℓ. 5 Ngr.

S. oben Nr. 1573.

2211. **Boullée, A..** Biographies contemporaines. 2 vol. *Paris*, 1863. 8°. XII, 1019 pp. 4 Rℓ.

2212. **Boutell, C.** Heraldry, Historical and Popular. Second edition, revised and enlarged. *London*, 1863. 8°. 490 pp. 4 Rℓ. 6 Ngr.

2213. **Bramhall, Frank G..** The Military Souvenir: a Portrait Gallery of our Military and Naval Heroes. In Two Volumes. Vol. I. *New York*, 1863. XI, 144 pp. *Mit 75 Stahlst.* 32 Rℓ. 15 Ngr.

2214. **Brea, Ed. Bern.** Sulla congiura del conte Gioan Luigi Fieschi. Documenti inediti raccolti e pubblicati. *Genova*, 1863. 16°. 1 Rℓ.

2215. **Brehm, A.. E..** Ergebnisse einer Reise nach Habesch im Gefolge Sr. Hoh. des regierenden Herzogs von Sachsen-Koburg-Gotha Ernst II. *Hamburg*, 1863. *O. Meissner.* 8°. VIII, 440 pp. 2 Rℓ.

2216. **Brown, C. Ph.** Carnatic Chronology: the Hindu and Mahomedan Methods of Reckoning Time explained, with Essays on the Systems, Symbols used for Numerals, a new Titular Method of Memory, Historical Records, and other Subjects. *London*, 1863. 8°. 96 pp. 2 Rℓ.

2217. **Brugsch, H.** Reise der königl. preussischen Gesandtschaft nach Persien 1860 u. 1861. II.Bd. Mit 26 Holzschn. u. 4 Lithochromieen. *Leipzig*, 1863. *Hinrichs.* 8°. X, 516 pp. 2 Rℓ. 20 Ngr.; *Prachtausg.* 4 Rℓ.

S. 1862 Nr. 2291.

2218. **Charton, M.. C..** Les anciennes guerres de Lorraine dans les Vosges. *Charmes*, 1863. 8°. 357 pp. 20 Ngr.

2219. **Chassin, Ch. L..** Le Génie de la révolution. Tome Ier. Les Élections de 1789, d'après les brochures, les cahiers et les procès-verbaux manuscrits. *Paris*, 1863. 8°. XXIV, 496 pp. 1 Rℓ. 5 Ngr.

2220. Chronicles of the Mayors and Sheriffs of London, A. D. 1188 to A. D. 1274. Translated from the Original Latin and Anglo-Norman of the Liber De Antiquis Legibus in the possession of the Corporation of the City of London, attributed to Arnald Fitz Thedmar. The French Chronicle of London, A. D. 1259 to A. D. 1343. Translated from the Original Anglo-Norman of the ‚Chroniques de London' preserved in the British Museum. Translated, with Notes and Illustrations by *H.. T.. Riley. London*, 1863. 4°. 332 pp. 4 Rℓ. 24 Ngr.

2221. **Colletta, C.** 1799. Proclami e sanzioni della Repubblica napoletana pubblicati per ordine del governo provisorio. *Napoli*, 1863. 8°. VIII, 206 pp. 2 Rℓ.

2222. **Dodd, W..** Three Weeks in Majorca. *London*, 1863. 8°. 178 pp. 2 Rℓ.

2223. **Dupré.** Trois mois de séjour à Madagascar. *Paris*, 1863. 8°. III, 287 pp. 1 Rℓ. 5 Ngr.

2224. **Edkins, Jane R..** Chinese Scenes and People, with Notices of Christian Missions and Missionary Life. In a Series of Letters from various Parts of China, with Narrative of a Visit to Nankin by her Husband, the Rev. Joseph Edkins.

Also a Memoir by her Father, the Rev. William Stubbs, Stromness. *London*, 1863. 8°. 316 pp. 1 *Rf.* 12 *Ngr.*

2225. **Elout.** — Bijdragen tot de geschiedenis der onderhandelingen met Engeland, betreffende de overzeesche bezittingen, 1820—1824. Getrokken uit de nagelaten papieren van wijlen den Minister van Staat Elout. (Uitgegeven door *Elout van Soeterwoude.*) *s'Gravenhage,* 1863. 8°. IV, XXXII, 313 pp. 2 *Rf.* 12 *Ngr.*

2226. **Gould, Sabine-Baring.** Iceland, its Scenes and Sagas. *London*, 1863. 8°. 500 pp. *Mit Abbildgn. u. 1 Karte.* 11 *Rf.* 6 *Ngr.*

2227. **Hahn, H.** Jahrbücher des fränkischen Reichs 741—752. *Berlin*, 1863. *Duncker & Humblot.* 8°. X, 250 pp. 2 *Rf.*

2228. **Heydt, C..** Recherches sur l'organisation du corps de génie en Bavière. *Paris,* 1863. 8°. 32 pp. 20 *Ngr.*

2229. **Hildebrandt, F.. W..** Karpathenbilder. Mit 1 Karte des Tatragebirges. *Glogau,* 1863. *Flemming.* 8°. XV, 199 pp. 22½ *Ngr.*

2230. **Hoskins, G.. A..** A Winter in Upper and Lower Egypt. *London,* 1863. 8°. 358 pp. 6 *Rf.*

2231. **Houssaye, Arsène.** Les Charmettes, Jean Jacques Rousseau et madame de Warens. *Paris,* 1863. 8°. III, 436 pp. *Mit 2 Abbildgn.* 2 *Rf.* 10 *Ngr.*

2232. **Hurt, J..** Beiträge zur Kenntniss estnischer Sagen und Ueberlieferungen. [Aus dem Kirchspiel Põlwe.] *Dorpat,* 1863. *Gläser.* 8°. 30 pp. 6 *Ngr.*

2233. **Kjellgren, W.** Danmarks historia, efter Grundtvigs öfversättning of Saxo's krönike, Barfods fortællinger och Allens Danmarks historia. *Stockholm,* 1863. 8°. XV, 204 pp. *Mit 4 Taf.* 3 *Rf.*

2234. A Lady's Visit to Manilla and Japan. By *Anna d'A. London,* 1863. 8°. 312 pp. 5 *Rf.* 18 *Ngr.*

2235. **La Vista.** Memorie e scritti di Luigi la Vista, raccolti e pubblicati da *Pasquale Villari. Firenze,* 1863. 8°. 1 *Rf.* 10 *Ngr.*

2236. **Leland, H. P..** Americans in Rome. *New York,* 1863. 8°. 311 pp. 2 *Rf.* 14 *Ngr.*

2237. **Leonhardi, G.** Ritter Johannes Galer v. Weineck. Lebensbild eines Rhätiers aus dem 17. Jahrhundert. *Bern,* 1863. *Heuberger.* 16°. IV, 112 pp. 12 *Ngr.*

2238. **Lowth, G. T..** The Wanderer in Western France. Illustrated by *Eliot Yorke. London,* 1863. 8°. 360 pp. 6 *Rf.*

2239. **de Luynes.** — Mémoires du duc de Luynes sur la cour de Louis XV; (1735—1758) publiés, sous le patronage de M. le Duc de Luynes, par *L.. Dussieux* et *E.. Soulié.* Tomes XII. et XIII. 1752—1754. *Paris,* 1863. 8°. 526 u. 484 pp. *Jeder Band.* 2 *Rf.*

S. oben Nr. 1155.

2240. **de Mazade, C.** La Pologne contemporaine, récits et portraits de la révolution polonaise. *Paris,* 1863. 8°. XX, 340 pp. 1 *Rf.*

2241. Mémoires de M. de La Rochefoucauld, duc de Doudeauville. 2e vol. Suite des Esquisses et portraits. Le Musée de marine. Fin de la première partie des Mémoires. *Paris,* 1863. 8°. 625 pp. 2 *Rf.* 15 *Ngr.*

S. oben Nr. 775.

2242. **de Montenon, Ph.** La Dynastie mérovingienne (420—752). *Paris,* 1863. 8°. XXIV, 260 pp.

2243. **Nahuys, M.. T.. C.. F.. N..** Comte. Histoire numismatique de la Hollande, pendant la réunion à l'empire français, ou récits détaillés des événements historiques de cette époque, dont le souvenir est rappelé par des médailles, monnaies, décorations, etc. Avec documents et planches. Précédé d'un supplément à l'histoire numismatique du Royaume de Hollande sous le règne de S. M. Louis Napoléon, du même auteur. *Utrecht,* 1863. 4°. XII, 224 pp. *Mit 16 Taf.* 6 *Rf.* 25 *Ngr.*

2244. **Noirot, A.** L'Isthme de Suez. *Paris,* 1863. 8°. 160 pp. 1 *Rf.*

2245. **Paton, A.. A..** A History of the Egyptian Revolution, from the Period of the Mamelukes to the Death of Mohammed Ali; from Arab and European Memoirs, Oral Tradition, and Local Research. 2 vols. *London*, 1863. 8°. 720 pp. 9 *Rf.* 18 *Ngr.*

2246. **Peters, C.. J.. F..** Das Land Swante-Wustrow oder das Fischland. Eine geschichtliche Darstellung. *Wustrow*, 1862. *[Schwerin, Stiller.]* 8°. VIII, 120 pp. *Mit 1 chromolith. Karte.* 20 *Ngr.*

2247. **de la Pezuela, Jac.** Diccionario geográfico, estadistico, histórico de la isla de Cuba. Tomo I. *Madrid,* 1863. 4°. 416 pp. 10 *Rf.*

of the Alps by *M.. E.. Desor. London,* 1863. *[Leipzig, Brockhaus.]* 8°. 480 pp. *Mit Karten.* 3 ℛℊ.

2205. Battle-Fields of the South, from Bull Run to Fredericksburg: with Sketches of Confederate Commanders, and Gossip of the Camps. By an English Combatant. 2 vols. *London,* 1863. 8°. 740 pp. 8 ℛℊ. 12 𝔑𝔤𝔯.

2206. **Belmar, Fr. S..** Reflexiones sobre la España desde la fundacion de la monarquía hasta el fin del reinado de San Fernando: hechas á propósito de la situacion actual de la Europa. *Madrid,* 1861. 4°. 616 pp. *Mit lith. Portr. Valdivieso's.* 5 ℛℊ.

2207. Berg- und Gletscher-Fahrten in den Hochalpen der Schweiz, von *G. Studer, M.. Ulrich, J.. J.. Weilenmann* und *H.. Zeller.* Mit 8 Abbildgn. *Zürich,* 1863. *Schulthess.* 8°. VII, 348 pp. 1 ℛℊ. 10 𝔑𝔤𝔯.

S. 1859 Nr. 2425.

2208. **Biermann, Glieb.** Geschichte des Herzogthums Teschen. *Teschen,* 1863. *Prochaska.* 8°. XIX, 396 pp. *Mit 1 Tab.* 2 ℛℊ.

2209. **Bornhak, Gst.** Geschichte der Franken unter den Merowingern. I. Theil: Von den ältesten Zeiten bis auf Chlothar's I. Tod. *Greifswald,* 1863. *Koch.* 8°. VI, 366 pp. 1 ℛℊ. 20 𝔑𝔤𝔯.

2210. **Boucher de Perthes, M..** Sous dix rois. Souvenirs de 1791—1860. Tome IV. *Paris,* 1863. 12°. 580 pp. 1 ℛℊ. 5 𝔑𝔤𝔯.

S. oben Nr. 1573.

2211. **Boullée, A..** Biographies contemporaines. 2 vol. *Paris,* 1863. 8°. XII, 1019 pp. 4 ℛℊ.

2212. **Boutell, C.** Heraldry, Historical and Popular. Second edition, revised and enlarged. *London,* 1863. 8°. 490 pp. 4 ℛℊ. 6 𝔑𝔤𝔯.

2213. **Bramhall, Frank G..** The Military Souvenir: a Portrait Gallery of our Military and Naval Heroes. In Two Volumes. Vol. I. *New York,* 1863. XI, 144 pp. *Mit 75 Stahlst.* 32 ℛℊ. 15 𝔑𝔤𝔯.

2214. **Brea, Ed. Bern.** Sulla congiura del conte Gioan Luigi Fieschi. Documenti inediti raccolti e pubblicati. *Genova,* 1863. 16°. 1 ℛℊ.

2215. **Brehm, A.. E..** Ergebnisse einer Reise nach Habesch im Gefolge Sr. Hoh. des regierenden Herzogs von Sachsen-Koburg-Gotha Ernst II. *Hamburg,* 1863. *O. Meissner.* 8°. VIII, 440 pp. 2 ℛℊ.

2216. **Brown, C. Ph.** Carnatic Chronology: the Hindu and Mahomedan Methods of Reckoning Time explained, with Essays on the Systems, Symbols used for Numerals, a new Titular Method of Memory, Historical Records, and other Subjects. *London,* 1863. 8°. 96 pp. 2 ℛℊ.

2217. **Brugsch, H.** Reise der königl. preussischen Gesandtschaft nach Persien 1860 u. 1861. II.Bd. Mit 26 Holzschn. u. 4 Lithochromieen. *Leipzig,* 1863. *Hinrichs.* 8°. X, 516 pp. 2 ℛℊ. 20 𝔑𝔤𝔯.; *Prachtausg.* 4 ℛℊ.

S. 1862 Nr. 2291.

2218. **Charton, M.. C..** Les anciennes guerres de Lorraine dans les Vosges. *Charmes,* 1863. 8°. 357 pp. 20 𝔑𝔤𝔯.

2219. **Chassin, Ch. L..** Le Génie de la révolution. Tome Ier. Les Élections de 1789, d'après les brochures, les cahiers et les procès-verbaux manuscrits. *Paris,* 1863. 8°. XXIV, 496 pp. 1 ℛℊ. 5 𝔑𝔤𝔯.

2220. Chronicles of the Mayors and Sheriffs of London, A. D. 1188 to A. D. 1274. Translated from the Original Latin and Anglo-Norman of the Liber De Antiquis Legibus in the possession of the Corporation of the City of London, attributed to Arnald Fitz Thedmar. The French Chronicle of London, A. D. 1259 to A. D. 1343. Translated from the Original Anglo-Norman of the ‚Chroniques de London' preserved in the British Museum. Translated, with Notes and Illustrations by *H.. T.. Riley. London,* 1863. 4°. 332 pp. 4 ℛℊ. 24 𝔑𝔤𝔯.

2221. **Colletta, C.** 1799. Proclami e sanzioni della Republica napoletana pubblicati per ordine del governo provisorio. *Napoli,* 1863. 8°. VIII, 206 pp. 2 ℛℊ.

2222. **Dodd, W..** Three Weeks in Majorca. *London,* 1863. 8°. 178 pp. 2 ℛℊ.

2223. **Dupré.** Trois mois de séjour à Madagascar. *Paris,* 1863. 8°. III, 287 pp. 1 ℛℊ. 5 𝔑𝔤𝔯.

2224. **Edkins, Jane R..** Chinese Scenes and People, with Notices of Christian *Missions and* Missionary Life. In a Series of Letters from various Parts of China, *with Narrative* of a Visit to Nankin by her Husband, the Rev. Joseph Edkins.

Also a Memoir by her Father, the Rev. William Stubbs, Stromness. *London,* 1863. 8°. 316 pp. 1 Rg. 12 Ngr.

2225. **Elout.** — Bijdragen tot de geschiedenis der onderhandelingen met Engeland, betreffende de overzeesche bezittingen, 1820—1824. Getrokken uit de nagelaten papieren van wijlen den Minister van Staat Elout. (Uitgegeven door *Elout van Soeterwoude.*) *s'Gravenhage,* 1863. 8°. IV, XXXII, 313 pp. 2 Rg. 12 Ngr.

2226. **Gould, Sabine-Baring.** Iceland, its Scenes and Sagas. *London,* 1863. 8°. 500 pp. *Mit Abbildgn. u. 1 Karte.* 11 Rg. 6 Ngr.

2227. **Hahn, H.** Jahrbücher des fränkischen Reichs 741—752. *Berlin,* 1863. *Duncker & Humblot.* 8°. X, 250 pp. 2 Rg.

2228. **Heydt, C..** Recherches sur l'organisation du corps de génie en Bavière. *Paris,* 1863. 8°. 32 pp. 20 Ngr.

2229. **Hildebrandt, F.. W..** Karpathenbilder. Mit 1 Karte des Tatragebirges. *Glogau,* 1863. *Flemming.* 8°. XV, 199 pp. 22½ Ngr.

2230. **Hoskins, G.. A..** A Winter in Upper and Lower Egypt. *London,* 1863. 8°. 358 pp. 6 Rg.

2231. **Houssaye, Arsène.** Les Charmettes, Jean Jacques Rousseau et madame de Warens. *Paris,* 1863. 8°. III, 436 pp. *Mit 2 Abbildgn.* 2 Rg. 10 Ngr.

2232. **Hurt, J..** Beiträge zur Kenntniss estnischer Sagen und Ueberlieferungen. [Aus dem Kirchspiel Pölwe.] *Dorpat,* 1863. *Gläser.* 8°. 30 pp. 6 Ngr.

2233. **Kjellgren, W.** Danmarks historia, efter Grundtvigs öfversättning of Saxo's krönike, Barfods fortællinger och Allens Danmarks historia. *Stockholm,* 1863. 8°. XV, 204 pp. *Mit 4 Taf.* 3 Rg.

2234. A Lady's Visit to Manilla and Japan. By *Anna d'A. London,* 1863. 8°. 312 pp. 5 Rg. 18 Ngr.

2235. **La Vista.** Memorie e scritti di Luigi la Vista, raccolti e pubblicati da *Pasquale Villari. Firenze,* 1863. 8°. 1 Rg. 10 Ngr.

2236. **Leland, H. P..** Americans in Rome. *New York,* 1863. 8°. 311 pp. 2 Rg. 14 Ngr.

2237. **Leonhardi, G.** Ritter Johannes Galer v. Weineck. Lebensbild eines Rhätiers aus dem 17. Jahrhundert. *Bern,* 1863. *Heuberger.* 16°. IV, 112 pp. 12 Ngr.

2238. **Lowth, G. T..** The Wanderer in Western France. Illustrated by *Eliot Yorke. London,* 1863. 8°. 360 pp. 6 Rg.

2239. **de Luynes.** — Mémoires du duc de Luynes sur la cour de Louis XV; (1735—1758) publiés, sous le patronage de M. le Duc de Luynes, par *L.. Dussieux* et *E.. Soulié.* Tomes XII. et XIII. 1752—1754. *Paris,* 1863. 8°. 526 u. 484 pp. *Jeder Band.* 2 Rg.

S. oben Nr. 1155.

2240. **de Mazade, C.** La Pologne contemporaine, récits et portraits de la révolution polonaise. *Paris,* 1863. 8°. XX, 340 pp. 1 Rg.

2241. Mémoires de M. de La Rochefoucauld, duc de Doudeauville. 2e vol. Suite des Esquisses et portraits. Le Musée de marine. Fin de la première partie des Mémoires. *Paris,* 1863. 8°. 625 pp. 2 Rg. 15 Ngr.

S. oben Nr. 775.

2242. **de Montenon, Ph.** La Dynastie mérovingienne (420—752). *Paris,* 1863. 8°. XXIV, 260 pp.

2243. **Nahuys, M.. T.. C.. F.. N..** Comte. Histoire numismatique de la Hollande, pendant la réunion à l'empire français, ou récits détaillés des événements historiques de cette époque, dont le souvenir est rappelé par des médailles, monnaies, décorations, etc. Avec documents et planches. Précédé d'un supplément à l'histoire numismatique du Royaume de Hollande sous le règne de S. M. Louis Napoléon, du même auteur. *Utrecht,* 1863. 4°. XII, 224 pp. *Mit 16 Taf.* 6 Rg. 25 Ngr.

2244. **Noirot, A.** L'Isthme de Suez. *Paris,* 1863. 8°. 160 pp. 1 Rg.

2245. **Paton, A.. A..** A History of the Egyptian Revolution, from the Period of the Mamelukes to the Death of Mohammed Ali; from Arab and Eu[illegible] Memoirs, Oral Tradition, and Local Research. 2 vols. *London,* 1863. 8°. [illegible] 9 [illegible]

2246. **Peters, C.. J..** [illegible]nd Swante-Wustrow oder das Fisch[illegible] geschichtliche Darstell[illegible], 1862. *[Schwerin, Stiller.]* 8°. [illegible] *Mit 1 chromolith.* K[illegible]

2247. **de la Pez**[illegible]io geográfico, estadistico, **isla de Cuba.** To[illegible]. 4°. 416 pp.

2248. **de Pidal.** Historia de las alteraciones de Aragon en el reinado de Felipe II. Tomo III. *Madrid,* 1863. 4⁰. 372 pp. 4 *Rf.*
Schluss. — S. oben Nr. 183.

2249. **Rasch, Gst.** Das Schwert Italiens. Lebensskizze des Generals Josef Garibaldi. 3 Bde. *Berlin,* 1863. *Nelte, Böltje & Co.* 8⁰. 2 *Rf.* 7½ *Ngr.*

2250. **Renouard, C..** Geschichte des Krieges in Hannover, Hessen und Westfalen von 1757 bis 1763. Nach bisher unbenutzten handschriftlichen Original- und andern Quellen politisch-militairisch bearbeitet. [In 3 Bdn.] I. Bd. 1. Hälfte. *Cassel,* 1863. *Fischer.* 8⁰. XVI, 320 pp. *Mit 4 Steintaf.* 1 *Rf.* 10 *Ngr.*

2251. **Ricciardi, Gius.** Storia dei Fratelli Bandiera e Consorti. Corredata d'una Introduzione e di una Appendice, da *Fr. Lattari. Firenze,* 1863. 8⁰. 1 *Rf.* 10 *Ngr.*

2252. **Rickard, F.. Ign.** A Mining Journey across the Great Andes: with Explorations in the Silver-Mining Districts of the Provinces of San Juan and Mendoza, and a Journey across the Pampas to Buenos Ayres. *London,* 1863. 8⁰. 330 pp. *Mit 2 Karten.* 3 *Rf.*

2253. **de Saint-Maixent, C.** Des événements qui ont amené la fin du règne de Napoléon Ier. *Paris,* 1863. 8⁰. 520 pp. 2 *Rf.*

2254. **Sanson.** — Sept générations d'exécuteurs. 1688—1847. Mémoires des Sanson, mis en ordres, rédigés et publiés par *H. Sanson.* Tomes V et VI. *Paris,* 1863. 8⁰. 523 u. 549 pp. 2 *Rf.*
S. oben Nr. 793.

2255. **Schmidt, V..** Reise i Grækenland, Ægypten og det hellige Land. *Kjobnhavn,* 1863. 8⁰. 2 *Rf.* 15 *Ngr.*

2256. **Spengler, J.. A..** De Nederlandsche Oost-Indische bezittingen onder het bestuur van den Gouverneur-Generaal G. A. G. P. Baron van der Capellen. 1819 — 1825. 1e gedeelte. *Utrecht,* 1863. 8⁰. VI, 186 pp. 1 *Rf.* 12 *Ngr.*

2257. **Tanfani, Lp.** Niccola Acciaiuoli, studi storici fatti principalmente sui documenti dell' Archivio fiorentino. *Firenze,* 1863. 8⁰. 1 *Rf.*

2258. **Terstyanszky, A.** Geschichte der Länder des österreichischenKaiserstaates. Vom Beginne der eigenthümlichen Geschichte eines jeden Landes bis zu seiner gemeinschaftlichen mit jener des Kaiserreichs. *Wien,* 1863. *F. Klemm.* 8⁰. VI, 307 pp. 1 *Rf.* 12 *Ngr.*

2259. **Tolstoy, Dmitry,** Comte. Le Catholicisme romain en Russie. Études historiques. Tome Ier. *Paris,* 1863. 8⁰. IV, 494 pp. 2 *Rf.* 10 *Ngr.*

2260. **Trognon, A.** Histoire de France. IIe partie. La France moderne. Tome 3e. *Paris,* 1863. 8⁰. 550 pp. 2 *Rf.* 15 *Ngr.*
S. oben Nr. 1188.

2261. In the Tropics. By a Settler in Santo Domingo. With an Introductory Notice by *Rch. B.. Kimball. New York,* 1863. 8⁰. 306 pp. 2 *Rf.* 14 *Ngr.*

2262. Schweizerisches Urkundenregister, hrsg. mit Unterstützung der Bundesbehörden von der allgemeinen geschichtforschenden Gesellschaft der Schweiz. I. Bd. 1. Hft. *Bern,* 1863. *Blom.* 8⁰. XXXI, 128 pp. 18 *Ngr.*

2263. **Vannucci, Atto.** Storia dell' Italia antica. 2a edizione, con molte correzioni ed aggiunte. Vol. III. *Firenze,* 1863. 8⁰. 1 *Rf.* 10 *Ngr.*

2264. Wanderings in West-Africa, from Liverpool to Fernando Po. By a *F. R. G. S.* 2 vols. *London,* 1863. 8⁰. 590 pp. 8 *Rf.* 12 *Ngr.*

2265. **Wegele, Fz. X.** Monumenta Eberacensia. Namens des historischen Vereins für Unterfranken und Aschaffenburg hrsg. *Nördlingen,* 1863. *Beck.* 8⁰. XVIII, 176 pp. 1 *Rf.*

2266. **Wernicke, C..** Die Geschichte der Welt. I. Thl. Die Geschichte des Alterthums. 3. verm. u. verb. Aufl. *Berlin,* 1863. *A. Duncker.* 8⁰. VIII, 880 pp. 2 *Rf.*

2267. **Whately, M.. L..** More about Ragged Life in Egypt. *London,* 1863. 8⁰, 220 pp. 1 *Rf.* 12 *Ngr.*

2268. **Wuttke, H.** Die Völkerschlacht bei Leipzig. *Berlin,* 1863. *Brigl.* 8⁰. 228 pp. *Mit 1 Karte.* 22½ *Ngr.*

VIII. Sprachwissenschaft.

2269. Bhamini Vilasa of Pandita Jagannath. Edited in Sanskrit, by *Pandit Jadu Nath Tarkaratna. Calcutta,* 1863. 8⁰. 1 *Rf.* 6 *Ngr.*

2270. **Fürst, Jul.** Hebräisches Handwörterbuch über das alte Testament. Mit einer *Einleitung* eine kurze Geschichte der hebräischen Lexikographie enthaltend.

2 Bde. 2. verb. mit einem deutschen Index, sowie einem grammatischen u. analytischen Anhang verm. Aufl. *Leipzig*, 1863. *B. Tauchnitz*. 8⁰. XXXIV, 1434 pp. 4 *Rℓ.* 15 *Ngr.*

2271. Grammaire élémentaire liégeoise (française-wallone), par *L. M. Liége*, 1863. 8⁰. VI, 155 pp. 1 *Rℓ.* 20 *Ngr.*

2272. **Hoare, Ed. Newenham.** Exotics; or, English Words derived from Latin Roots. Ten Lectures. *Dublin*, 1863. 8⁰. 338 pp. 2 *Rℓ.*

2273. **Lepsius, Rich.** Das ursprüngliche Zendalphabet. [Aus den Abhandlungen der königl. Akademie der Wissenschaften zu Berlin 1862.] Mit 3 lith. Taf. *Berlin*, 1863. *Dümmler*. 4⁰. 91 pp. 1 *Rℓ.* 10 *Ngr.*

2274. **de Marle, T.. H.. A..** Ursprung und Entwickelung der Lautverschiebungen im Germanischen, Armenischen und Ossetischen. Eine gründliche Darlegung ihrer innern Berechtigung resp. Nothwendigkeit, aller in ihnen zur Geltung gekommenen Principien und der Hauptursachen, welche ihre Ausnahmen bedingt haben etc. [Abdr. aus einem unter dem Titel: „Ursprung und Entwickelung der sogenannten indo-europäischen und semitischen Sprachen in Begriff und Laut" späterhin erscheinenden grössern Werke desselben Verfassers.] *Hamm*, 1863. *[Leipzig, Hartmann.]* 8⁰. 74 pp. 16 *Ngr.*

2275. **de Mas, Sinibaldo.** L'Idéographie. Mémoire sur la possibilité et la facilité de former une écriture générale au moyen de laquelle tous les peuples puissent s'entendre mutuellement sans que les uns connaissent la langue des autres. *Paris*, 1863. *[Leipzig, Brockhaus' Sort.]* 8⁰. 236 pp. 3 *Rℓ.*

2276. **Pott, A.. F..** Anti-Kaulen oder mythische Vorstellungen vom Ursprunge der Völker und Sprachen. Nebst Beurtheilung der zwei sprachwissenschaftlichen Abhandlungen H. v. Ewald's. *Lemgo & Detmold*, 1863. *Meyer*. 8⁰. XXX, 298 pp. 2 *Rℓ.*

2277. Transactions of the Philological Society 1862—63. Part. 1. *Berlin*, 1863. *Asher & Co.* 8⁰. 165 pp. 1 *Rℓ.* 20 *Ngr.*
S. 1862 Nr. 2671.

2278. **Weinhold, K.** Grammatik der deutschen Mundarten. I. Thl. *A. u. d. T.:* Alemanische Grammatik. *Berlin*, 1863. *Dümmler*. 8⁰. XIX, 477 pp. 3 *Rℓ.* 10 *Ngr.*

2279. **Windischmann, Fr.** Zoroastrische Studien. Abbhandlungen zur Mythologie und Sagengeschichte des alten Iran. Nach dem Tode des Verf. hrsg. v. *Fr. Spiegel*. *Berlin*, 1863. *Dümmler*. 8⁰. XII, 324 pp. 2 *Rℓ.* 20 *Ngr.*

2280. Zeitschrift für ägyptische Sprach- und Alterthumskunde. Hrsg.: *H. Brugsch*. Jahrg. 1863. Juli — Decbr. 6 Nrn. Mit Beilagen u. Abbildgn. *Leipzig*, 1863. *Hinrichs*. 4⁰. 2 *Rℓ.* 10 *Ngr.*

IX. Alterthumswissenschaft.

2281. **Bekker, Imman.** Homerische Blätter. Beilage zu dessen Carmina Homerica (Bonn, 1858). *Bonn*, 1863. *Marcus*. 8⁰. VI, 330 pp. 1 *Rℓ.* 25 *Ngr.*

2282. **Benloew, L.** Les Sémites à Ilion, ou la Vérité sur la guerre de Troie. *Paris*, 1863. 8⁰. VI, 64 pp. 20 *Ngr.*

2283. **Blass, C.** De Platone mathematico. Dissertatio philologica. *Bonn*, 1861. *Cohen & Sohn*. 8⁰. 31 pp. 10 *Ngr.*

2284. **Blass, F.** De Dionysii Halicarnassensis scriptis rhetoricis. *Bonn*, 1863. *Cohen & Sohn*. 8⁰. 30 pp. 9 *Ngr.*

2285. **Brandes, H..** Erster Bericht über die germanische Gesellschaft an der Universität Leipzig. Angefügt ist eine Abhandlung über die „Nobiles des Tacitus" von *H. Brandes*. *Leipzig*, 1863. *Dürr'sche Buchh.* 8⁰. 44 pp. 7½ *Ngr.*

2286. **Cantu, Cesare.** Storia della letteratura greca. *Firenze*, 1863. 8⁰. 1 *Rℓ.* 10 *Ngr.*

2287. **Cochet,** l'Abbé. Archéologie céramique et sépulcrale, où l'Art de classer les sépultures anciennes à l'aide de la céramique. Nouvelle édition, revue et augmentée. *Roanne*, 1863. 4⁰. 19 pp. à 2 Sp. *Mit Abbildgn.*

2288. **Dittenberger, W.** De ephebis Atticis. Dissertatio inauguralis. *Göttingen*, 1863. *Dieterich*. 8⁰. III, 79 pp. 12 *Ngr.*

2289. **Duponet, Alb.** Essai sur la vie politique de Cicéron et sur la transformation des institutions républicaines à Rome. *Paris*, 1863. 8⁰. 27 pp.

2290. **Essellen, M.. F..** Ueber den Ort der Varusschlacht. Eine Zusammenstellung der wesentlicheren Gründe für die Annahme des Schlachtfeldes im südlichen Theile des Kreises Beckum Mit 1 Karte. *Hamm*, 1863. Grote. 4⁰. 8 pp. 6 *Ngr.*

2291. **Freudenthal, J.**. Ueber den Begriff des Wortes φαντασία bei Aristoteles. *Göttingen*, 1863. *Rente*. 8°. 60 pp. 12 *Ngr.*

2292. **Gerhard, Ed.** Etruskische Spiegel. 3. u. 4. Thl. 6.—8. Lfg. *Berlin*, 1863. *G. Reimer*. 4°. 3. Thl. XIV pp. u. p. 243—347, u. 4. Thl. p. 1—24. *Mit 28 Stein- u. 2 Kpfrtaf.* *Jede Lfg.* 3 *Rg.*
S. 1862 Nr. 1785.

2293. **Goettling, C.**. Commentariolum de Incantato Thessalonicensi. Adjecta est tab. lithogr. *Jena*, 1863. *Bran*. 4°. 8 pp. 3 *Ngr.*

2294. **Homeri** Ilias. Emendavit et illustravit *D.*. *L.*. *Doederlein*. Pars prior. Lib. I—XII. *Leipzig*, 1863. *Dörffling & Franke*. 8°. IX, 293 pp. 1 *Rg.* 12 *Ngr.*

2295. **Horace.** — Les Epîtres d'Horace expliquées littéralement, traduites en français et annotées, par *E.*. *Taillefert*. *Paris*, 1863. 12°. 264 pp. 20 *Ngr.*

2296. Inscriptions recueillies à Delphes et publiées pour la première fois par *C.*. *Wescher* et *P.*. *Foucart*. *Paris*, 1863. 8°. XVI, 312 pp.

2297. **Kraus, Franc. Xav.** Observationes criticae in Synesii Cyrenaei epistolas. *Regensburg*, 1863. *Pustet*. 8°. 68 pp. 12 *Ngr.*

2298. **Lipsius, K. H. Adelb.** Grammatische Untersuchungen über die biblische Gräcität. Hrsg. von *Rch. Adelb. Lipsius*. Ueber die Lesezeichen. *Leipzig*, 1863. *Hinrichs*. 8°. XIII, 153 pp. 1 *Rg.* 25 *Ngr.*

2299. **Ménant, Joachim.** Inscriptions de Hammourabi, roi de Babylone (XVIe siècle avant J. C.); traduites et publiées avec un commentaire à l'appui. *Paris*, 1863. 4°. 84 pp.

2300. **de Monoel.** Étude sur les expéditions de J. César, dans les Carnutes. *Orléans*, 1863. 8°. 104 pp. *Mit Taf.*

2301. **Neukirch, J. H.** Historiae litterarum graecarum summarium. *Kioviae*, 1863. *[Riga, Kymmel.]* 8°. 65 pp. 15 *Ngr.*

2302. **Nutzhorn, F.**. De homeriske Digtes Tilblivelsesmaade. Undersøgelser om den opløsende Homerkritiks Berettigelse. Disputats for den philosophiske Doktorgrad. *Kjøbnhavn*, 1863. 8°. 248 pp. 1 *Rg.* 15 *Ngr.*

2303. **Schwerdt, F.. I.**. Philologische Studien zumeist für Kritik und Erklärung. 1. Hft. *Münster*, 1863. *Cazin*. 8°. 18 *Ngr.*

X. Schöne Literatur und Kunst.

2304. **Aimard, Gst.** Les Aventuriers. *Paris*, 1863. 8°. 430 pp. 1 *Rg.* 5 *Ngr.*

2305. **Ainsworth, W.. H.**. Cardinal Pole: or, the Days of Philip and Mary: an Historical Romance. 3 vols. *London*, 1863. 8°. 900 pp. 12 *Rg.* 18 *Ngr.*

2306. **Audouard, M**me **Olympe.** Un Mari mystifié. *Paris*, 1863. 8°. 272 pp. 1 *Rg.*

2307. **Beach, C.**. Andrew Deverel: the History of an Adventurer in New-Guinea. 2 vols. *London*, 1863. 460 pp. 4 *Rg.* 24 *Ngr.*

2308. Bibliothek der angelsächsischen Poesie in kritisch bearbeiteten Texten und mit vollständigem Glossar hrsg. von *C.*. *W.*. *M. Grein*. IV. Bd. 1. Hft. Sprachschatz der angelsächsischen Dichter. II. Bd. 1. Hft. *Göttingen*, 1863. *Wigand*. 8°. IV, 304 pp. 2 *Rg.* 20 *Ngr.*
S. 1861 Nr. 3075.

2309. **Bodier, Léon.** Miscellanées. Oeuvres poétiques et littéraires d'un penseur dijonnais. *Paris*, 1863. 8°. 256 pp. *Mit 2 Abbildgn. u. Portr.* 1 *Rg.* 15 *Ngr.*

2310. Border and Bastille. By Author of ‚Guy Livingstone.' *London*, 1863. 8°. 282 pp. 4 *Rg.* 6 *Ngr.*

2311. **Braddon, M.. E.**. Eleanor's Victory. 3 vols. *London*, 1863. 8°. 940 pp. 12 *Rg.* 18 *Ngr.*

2312. **de Bréhat, Alfr.** Les Chauffeurs indiens. *Paris*, 1863. 8°. 360 pp. 1 *Rg.*

2313. **Brunetto Latini.** Li livres dou trésor. *Paris*, 1863. 4°. XXXVI, 740 pp.

2314. **Cénac-Moncaut.** Histoire de l'amour dans les temps modernes, chez les Gaulois, les chrétiens, les barbares, et du moyen âge au XVIIIe siècle. *Paris*, 1863. 8°. 422 pp. 1 *Rg.* 5 *Ngr.*

2315. **Capendu, E.** La Corvette la Brûle-Gueule, roman maritime. 7 vol. *Paris*, 1863. 8°. 2262 pp.

2316. **de Cervantes Saavedra, Miguel.** El ingenioso hidalgo Don Quijote de la Mancha. Edicion corregida con especial estudio de la primera, por *J. Eug. Hartzenbusch*. 4 Tomos. *Argamasilla de Alba*, 1863. 8°. LXVI, 350, IV, 330, XII, 428 u. IV, 378 pp. *Mit Portr. u. Facs.* 10 *Rg.*

2317. **Chadeuil, Gst.** Jean Lebon, étude. *Paris,* 1863. 8°. IV, 288 pp. 1 *Rl.*

2318. Chesterford, by Author of „A Bad Beginning". 3 vols. *London,* 1863. 8°. 900 pp. 12 *Rl.* 18 *Ngr.*

2319. **Chevalier, H.. E.** Poignet-d'Acier, ou les Chippiouais. *Paris,* 1863. 8°. 280 pp. 1 *Rl.*

2320. **Christian, P..** L'Homme rouge des Tuileries. Illustré de 22 fig. *Paris,* 1863. 8°. 468 pp. 2 *Rl.*

2321. **Coggeshall, W. T..** Stories of Frontier Adventure in the South and West. *New York,* 1863. 12°. 313 pp. *Mit Illustr.* 2 *Rl.* 12 *Ngr.*

2322. Coleccion de autores españoles. T. XIV. XV. *Leipzig,* 1863. *Brockhaus' Sort.* 8°. XIV, 734 pp. *Jeder Bd.* 1 *Rl.*

Inhalt: Obras escogidas de J. Eug. Hartzenbusch. Edicion alemana dirigida por el autor. Con el retrato del autor.
S. 1862 Nr. 2386.

2323. **Daudet, Alph.** Les Amoureuses. *Paris,* 1863. 8°. 104 pp. 20 *Ngr.*

2324. **Dumas, Alx.** Théâtre complet. 1re série. Comment je devins auteur dramatique. La Chasse et l'amour. La Noce et l'enterrement. Henri III et sa cour. Christine. Napoléon Bonaparte. *Paris,* 1863. 16°. 470 pp. 1 *Rl.*

2325. **Deene, Kenner.** The Schoolmaster of Allon. 3 vols. *London,* 1863. 8°. 12 *Rl.* 18 *Ngr.*

2326. **Delcourt, A..** Au bord de la mer. *Rouen,* 1863. 16°. 224 pp. 20 *Ngr.*

2327. Denise, by Author of „Mademoiselle Mori". 2 vols. *London,* 1863. 12°. 480 pp. 4 *Rl.*

2328. **Gagne.** Le Calvaire des rois, Louis XVI, Marie-Antoinette, Elisabeth et Louis XVII, martyrs et christs de la royauté, régi-tragédie-épique, historique et nationale en cinq actes et en vers. *Paris,* 1863. 8°. 304 pp. 1 *Rl.*

2329. **Höcker, Gst.** Dunkles Spiel. Eine Geschichte aus der grossen und kleinen Welt. 3 Bde. *Dresden,* 1863. *Kuntze.* 8°. 780 pp. 3 *Rl.*

2330. **Hoefer, Edm.** Unter der Fremdherrschaft. Eine Geschichte von 1812 u. 1813. 3 Bde. *Stuttgart,* 1863. *Krabbe.* 8°. 2 *Rl.* 12 *Ngr.*

2331. **Kraszewski, Józ. Ign.** Dzió i lat temu trzysta. Studyum obyczajowe. (Charakterystyka Reja z Naglowic.) *Wilno,* 1863. *M. Orgelbrand.* 8°. 287 pp.

2332. **Lagout, Ed.** Esthétique nombrée, application de l'équation du beau à l'analyse harmonique de la statuaire nouvelle; avec le buste de Bianca Capello en photographie. *Paris,* 1863. 8°. 16 pp. 10 *Ngr.*

2333. **Laube, H.** Der deutsche Krieg. Historischer Roman in 3 Büchern. III. u. IV. Bd. *Leipzig,* 1863. *Haessel.* 8°. 655 pp. *Jeder Bd.* 1 *Rl.*
S. oben Nr. 1298.

2334. **Lenartowicz, T.** Poezye. Tom I. *Poznań,* 1863. *J. K. Żupański.* 8°. 216 pp. *Preis für 2 Bde.* 2 *Rl.* 15 *Ngr.*

2335. **Meissner, Alfr.** Schwarzgelb. Roman aus Oesterreichs letzten zwölf Jahren. 3. Abth. Vae victis. 2 Bde. *Berlin,* 1864. *Janke.* 8°. X, 433 pp. 3 *Rl.*
S. 1862 Nr. 2699.

2336. Ned Locksley the Etonian; or, the Only Son. 2 vols. *London,* 1863. 8°. 592 pp. 8 *Rl.* 12 *Ngr.*

2337. Le Nord et le Sud. L'Espion noir, épisode de la guerre servile, par *H.. E. Chevalier* et *F.. Pharaon. Paris,* 1863. 16°. 313 pp. 1 *Rl.*

2338. **Otte, H.** Handbuch der kirchlichen Kunst-Archäologie des deutschen Mittelalters. 4. umgearb. Aufl. Mit zahlreichen Holzschn. und anderen Abbildgn. 1. Lfg. *Leipzig,* 1863. *T. O. Weigel.* 8°. 268 pp. *Mit eingedr. Holzschn., 3 Stahlst., u. 1 Holzschntaf.* 2 *Rl.* 20 *Ngr.*

2339. **Pavie, Thdr.** Récits des landes et des grèves. *Paris,* 1863. 8°. XII, 288 pp. 25 *Ngr.*

2340. **de Rojas y Rojas, Trinidad.** Historias intimas. *Granada,* 1863. 8°. VIII, 202 pp. 1 *Rl.* 10 *Ngr.*

2341. Romancero de Champagne. 2 vol. *Reims,* 1863. 8°. 5 *Rl.* 10 *Ngr.*

2342. El Romancero de Jaen. *Jaen,* 1862. 4°. 6 *Rl.* 20 *Ngr.*

2343. **Scudo, P.** La Musique en l'année 1862, ou Revue annuelle des théâtres lyriques et des concerts, des publications littéraires relatives à la musique, et des événements remarquables appartenant à l'art musical. Paris, 1863. 8°. 252 pp. 1 *Rl.*

2344. **Smythies, Mrs. Gordon.** Left to Themselves. 3 vols. *London*, 1863. 8⁰. 910 pp. 12 Thlr. 18 Ngr.

2345. **Thomson, Mrs.** Next Door: a Novel. 3 vols. *London*, 1863. 8⁰. 894 pp. 12 Thlr. 18 Ngr.

2346. **Trollope, Anthony.** Rachel Ray: a Novel. 2 vols. *London*, 1863. 8⁰. 620 pp. 8 Thlr. 12 Ngr.

2347. **Warrens, Rosa.** Zwei Lieder der Edda. In der Alliteration des Originals übertragen. *Hamburg*, 1863. *Hoffmann & Campe*. 8⁰. VII, 60 pp. 10 Ngr.

XI. Handel. — Industrie. — Ökonomie.

2348. **Basset, N..** Guide pratique de chimie agricole, leçons familières sur les notions de chimie élémentaire utiles au cultivateur, et sur les opérations chimiques les plus nécessaires à la pratique agricole. *Paris*, 1863. 8⁰. 336 pp. 1 Thlr.

2349. **Bollmann, Fr.** Photographisch-chemikalisches Lexikon. Mit zahlreichen Illustr. *Braunschweig*, 1863. *Neuhoff & Co.* 8⁰. IV, 299 pp. 2 Thlr.

2350. **Cullam, G. W..** System of Military Bridges in use by the United States Army. *New York*, 1863. 8⁰. 226 pp. 8 Thlr. 12 Ngr.

2351. **David, P.** La Commune rurale. Observations et études. *Toulouse*, 1863. 12⁰. 595 pp.

2352. Description des machines et procédés pour lesquels des brevets d'invention ont été pris sous le régime de la loi du 5 Juillet 1844, publiée par les ordres de M. le ministre de l'agriculture etc. Tomes XLIV et XLV. *Paris*, 1863. 4⁰. *Jeder Bd.* 6 Thlr.

S. oben Nr. 590.

2353. **Dussauce, H..** Treatise on the Coloring Matters derived from Coal Tar; their Practical Application in Dyeing Cotton, Wool and Silk. The Principles of the Art of Dyeing and the Distillation of Coal Tar. With a Description of the most important New Dyes uow in use. *Philadelphia*, 1863. 8⁰. XI, 25, 196 pp. 3 Thlr.

2354. **Flachat, Eug.** Chemins de fer. Questions de tracé et d'exploitation. *Paris*, 1863. 8⁰. 83 pp.

2355. **Gayer, K.** Die Forstbenutzung. Mit über 300 in den Text gedr. Holzschn. (In 2 Thln.) I. Thl. *Aschaffenburg*, 1863. *Krebs*. 8⁰. [illegible], 509 pp. 3 Thlr.

2356. **Girard, L.. D..** Hydraulique. Utilisation de la force vive de l'eau appliquée à l'industrie. Critique de la théorie connue et exposé d'une théorie nouvelle. *Paris*, 1863. 4⁰. 41 pp. *Mit 13 Taf.* 5 Thlr.

2357. **van Goens, H..** Handleiding tot de kennis der zee-artillerie. 2ᵉ, 3ᵉ afl. *Rotterdam*, 1863. 8⁰. p. 245—767. *Mit lith. Taf. IV—XXX.* 7 Thlr. 15 Ngr.

S. 1862 Nr. 265.

2358. **Hoskold, H.. D..** A Practical Treatise on Mining, Land, and Railway Surveying, Engineering, etc.; containing the Errors of the Magnetic Needle, Practical Geometry, and Trigonometry; with Description, Use and Adjustments of the Miner's New Transit Theodolite; also a New Plan of Setting out underground Railway Curves, underground Levelling, Construction of longitudinal, transverse and geological Sections of Mines, etc.; with Tables of Distances from Planes of the Meridian and Latitude; Tables of Natural Sines, Secants, Tangents, Ratio of Inclined Planes, etc. *London*, 1863. 8⁰. 210 pp. *Mit Taf. u. Holzschn.* 12 Thlr.

2359. **Raabe, C..** Méthode de haute école d'équitation, avec atlas. Dessins de *U. Martinet*. *Marseille*, 1863. 8⁰. 331 pp. 6 Thlr. 20 Ngr.

3360. **Redtenbacher, F..** Der Maschinenbau. II. Bd. Mit 30 lith. Taf. *Mannheim*, 1863. *Bassermann*. 8⁰. XVII, 629 pp. 6 Thlr. 4 Ngr.

S. 1862 Nr. 3101.

2361. **Schoen, Joh.** Grundzüge der Perspective mit besonderer Berücksichtigung für den practischen Gebrauch von Architecten, Architecturmaler, Techniker, etc. Mit 99 Fig. auf 9 Taf. *Wien*, 1863. *Förster & Bartelmus*. Fol. 32 pp. 20 Ngr.

2362. **Tate, A.. Normann.** Petroleum and its Products: an Account of the History, Origin, Composition, Properties, Uses and Commercial Value, etc., of Petroleum, the Methods employed in refining it, and the Properties, Uses, etc., of its Products. *Liverpool*, 1863. 8⁰. 120 pp. 1 Thlr.

Verantwortlicher Redacteur Dr. Eduard Brockhaus. — Druck und Verlag von F. A. Brockhaus in Leipzig.

Allgemeine Bibliographie.

Monatliches Verzeichniss der wichtigern neuen Erscheinungen der deutschen und ausländischen Literatur.

Herausgegeben von **F. A. Brockhaus** in Leipzig.

1863.] **September. — October.** [Nr. 9. 10.

Dieses Verzeichniss erscheint regelmässig monatlich und ist, gleich den darin angezeigten Büchern, direct von F. A. Brockhaus in Leipzig sowie durch alle Buchhandlungen zu beziehen.

I. Encyklopädie und Literaturwissenschaft.

2363. Abhandlungen der königl. Akademie der Wissenschaften zu Berlin aus dem Jahre 1862. *Berlin*, 1863. *Dümmler*. 4⁰. XX, 367, 566 pp. 14 Rg.

Physikalische Abhandlungen. (p. 1—39.) Pringsheim. Beiträge zur Morphologie der Meeres-Algen. Mit 8 Taf. — (— 75.) Ehrenberg. Ueber die seit 27 Jahren noch wohlerhaltenen Organisations-Präparate des mikroskopischen Lebens. Mit 3 Taf. — (— 165.) Du Bois-Reymond. Beschreibung einiger Vorrichtungen und Versuchsweisen zu elektro-physiologischen Zwecken. Mit 3 Taf. (— 227.) Peters. Ueber Cercosaura und die mit dieser Gattung verwandten Eidechsen aus Süd-amerika. Mit 3 Taf. — (— 242.) G. Kirchhoff. Untersuchungen über das Sonnenspectrum und die Spectren der chemischen Elemente. Zweiter Theil. Enthaltend Beobachtungen von K. Hofmann. Mit 2 Taf. — (— 367.) Dove. Ueber die Darstellung der Wärmeerscheinungen durch fünftägige Mittel. Zweite Abtheilung.

Philologische und Historische Abhandlungen. (p. 1—131.) Weber. Ueber den Vedakalender, Namens Jyotisham. — (— 195.) Parthey. Das Orakel und die Oase des Ammon. Mit 2 Karten. — (— 253.) Buschmann. Die Verwandtschafts-Verhältnisse der athapaskischen Sprachen. Zweite Abtheilung des Apache. — (— 293.) Gerhard. Ueber den Bilderkreis von Eleusis I. Mit 2 Taf. — (—385.) Lepsius. Das ursprüngliche Zendalphabet. Mit 3 Taf. — (— 413.) Lepsius. Ueber das Lautsystem der Persischen Keilschrift. — (— 489.) Schott. Die estnischen Sagen von Kalewi-Poeg. — (— 539.) Mommsen. Verzeichniss der römischen Provinzen aufgesetzt um 297. Mit einem Anhange von H. Müllenhoff. Mit 1 Karte. — (— 566.) Mommsen. Zeitzer Ostertafel vom Jahre 447. Mit 2 Taf.

S. 1862 Nr. 1570.

2364. **Barrère, P.**. Les écrivains français, leur vie et leurs œuvres, ou histoire de la littérature française. *Bruxelles*, 1863. 8⁰. 363 pp. 1 Rg. 26 Ngr.

2365. Bibliothek des Litterarischen Vereins in Stuttgart. LXXI—LXXIV. *Stuttgart*, 1863. 8⁰. 98, 107, 624, XXIV, 208 pp.

LXXI. H. Mysinger. Von den Falken, Pferden und Hunden hrsg. von K.. D.. Hassler. — LXXII. Der Veter Buoch. Nach einer Breslauer Handschrift. Von H. Palm. — LXXIII. Paul Fleming's Lateinische Gedichte. Von J.. M.. Lappenberg. — LXXIV. Reimchronik über Herzog Ulrich von Württemberg und seinen nächsten Nachfolger. Von Ed. v. Seckendorff.

S. oben Nr. 1717.

2366. Catalogue des manuscrits de la bibliothèque d'Angers; par *Alb. Lemarchand*. *Angers*, 1863. 8⁰. VII, 515 pp.

2367. **Chastellain, G.** Oeuvres, publiées par *Kervyn de Lettenhove*. Tomes I—III. *Bruxelles*, 1863. 8⁰. LXIV, 363 u. 404 u. 500 pp. *Jeder Band* 2 Rg.

2368. **Fasoli, Fr.** Pensieri sopra la Divina Commedia di Dante Alighieri. *Napoli*, 1863. 8⁰. 160 pp. 1 Rg.

2369. **Graesse, J. G. Thdr.** Trésor de livres rares et précieux ou nouveau dictionnaire bibliographique. Livr. 24. *Dresden*, 1863. *Kuntze*. 4⁰. Tome IV. p. 593—704. 2 Rg.

S. oben Nr. 922.

2370. **Hingeston, Jam. Ansley.** Topics of the Day, Medical, Social, and Scientific. *London*, 1863. 8⁰. 410 pp. 3 Rg.

2371. **Jerrold.** — Works of Douglas Jerrold, with an Introductory Memoir by *his Son, W. Blanchard Jerrold*. Vol. I. London, 1863. 8⁰. 524 pp. 2 Rg. 12 Ngr.

2372. **Johaentgen, Fr.** Ueber das Gesetzbuch des Manu. Eine philosophisch-literatur-historische Studie. *Berlin,* 1863. *Dümmler.* 8⁰. XII, 123 pp. 1 Thlr

2373. **Mendelssohn Bartholdy, Fel.** Briefe aus den Jahren 1830—1847. 2 Bde. I. Bd. Reisebriefe aus den Jahren 1830—32 hrsg. von *P. Mendelssohn Bartholdy.* 3. unveränd. Aufl. II. Bd. Briefe aus den Jahren 1833—47 hrsg. von *P. Mendelssohn Bartholdy* u. *C. Mendelssohn Bartholdy.* Nebst einem Verzeichnisse der sämmtlichen musikalischen Compositionen Fel. Mendelssohn Bartholdy's zusammengestellt von *Jul. Rietz. Leipzig,* 1862. 63. *Mendelssohn.* 8⁰. VII, 340 pp. u. VII, 520 pp. 4 Thlr 15 Ngr

2374. Mémoires de l'Académie impériale des sciences de St. Pétersbourg. VIIᵉ Série. Tome VI. Nos. 1—9. *St. Pétersbourg,* 1863. *[Leipzig, Voss.]* 6 Thlr 29 Ngr

Inhalt: 1. Betrachtungen über Ventilation in unsern Klimaten. Von E.. Lenz. 30 pp. 20 Ngr — 2. Ueber die mit glatten Rumpfgliedern versehenen russischen Trilobiten, nebst einem Anhang über die Bewegungsorgane und über das Herz derselben. Von A.. v. Volborth. Mit 4 lith. Taf. 48 pp. 27 Ngr — 3. Beitrag zur Käferfauna der Insel Jesso. Von A. Morawitz. 1. Lfg. Cicidolidae et Carabici. III, 84 pp. 23 Ngr — 4. Die Alexandersäule und der Rapakioi, ein Beitrag zur näheren Kenntniss des Finnländischen Granits. Von H. Struve. 47 pp. 13 Ngr — 5. Ueber eine im Caspischen Meere erschienene Insel nebst Beiträgen zur Kenntniss der Schlammvulkane der Caspischen Region von H.. Abich. Mit 4 Taf. VIII, 156 pp. 2 Thlr — 6. Description des monastères Arméniens d'Haghbat et de Sanahin, par l'archimandrite Jean de Crimée, avec notes et appendice par M. Brosset. 94 pp. 25 Ngr — 7. Beobachtungen des Mars um die Zeit der Opposition 1862. Von A.. Winnecke. 45 pp. 13 Ngr — 8. Versuche über die Sprache der Uden. Von A.. Schiefner. 110 pp. 1 Thlr — 9. Zur Kenntniss des Römischen Steuerwesens in der Kaiserzeit von E.. Zach. v. Lingenthal. 24 pp. 8 Ngr

S. oben Nr. 618.

2375. Monatsbericht der königl. Preussischen Akademie der Wissenschaften zu Berlin. Juni—August 1863. *Berlin,* 1863. *Dümmler.* 8⁰. p. 243—395. *Mit 5 Taf.*

(p. 247.) W. Peters. Ueber die von Dr. F.. Jagor in Siam gesammelten Amphibien. — (— 262.) Jac. Zobel de Zangroniz. Ueber einen bei Cartagena gemachten Fund spanisch-phönikischer Silbermünzen. — Peters. Nachtrag zu einer Abhandlung über Typhlopina. — (— 268.) Kirchhoff. Eine Inschrift von Chios. — (— 272.) Hagen. Ueber die Wirkung des Windes auf trockenen Sand. — Rose. Ueber krystallisirten Natronhydrat. — (— 289.) Peters. Ueber einige neue oder weniger bekannte Schlangenarten des zoologischen Museums zu Berlin. — (297—99.) Rose. Ueber eine neue Reihe von Metalloxyden. — (— 300.) Brandt. Ueber das Elasmotherium. — (— 305.) Ehrenberg. Ueber die nicht natürliche Gestaltung der Glaspflanze Hyalonema Sieboldi Gray. — (— 323.) Kiepert. Beitrag zur inschriftlichen Topographie Klein-Asiens. — (— 336.) Kummer. Ueber die Flächen vierten Grades, auf welchen Schaaren von Kegelschnitten liegen. — (— 338.) Weierstrass. Bemerkung zu Vorstehendem. — (— 340.) Gerhard. Ueber den Bilderkreis von Eleusis. II. Theil. — (— 345.) Kronecker. Ueber die Klassenanzahl der aus Wurzeln der Einheit gebildeten complexen Zahlen. — (— 358.) Riess. Ueber den Einfluss von Metallhüllen auf die Magnetisirung durch den elektrischen Entladungsstrom. — (— 361.) R.. Weber. Ueber die isomeren Modificationen der Titansäure, nebst Beschreibung einiger neuen Titanverbindungen, mitgetheilt von H.. Rose. — (— 368.) Peters. Ueber eine neue von Dr. Gundlach auf Cuba entdeckte Sauriergattung, Crico saura typica Gundlach et Peters. — (— 371.) Peters. Ueber eine neue Annelide, Aphrodite paleacea, aus Adelaide in Südaustralien. — (— 379.) Parthey. Ueber eine Handschrift der Vaticana. — (— 394.) Ehrenberg. Beitrag zur Kenntniss der unterseeischen Agulhas-Bank an der Südspitze Afrikas als eines sich kundgebenden grünsandigen Polythalamien-Kalkfelsens. — (— 395.) Volkmann. Ueber identische Netzhautstellen, mitgetheilt von Du Bois-Reymond.

S. oben Nr. 1730.

2376. **Neil, Sm.** Shakespeare: a critical Biography. New edition. *London,* 1863. 12⁰. 122 pp. 12 Ngr

2377. Nova acta Regiae Societatis scientiarum Upsaliensis. Ser. III. Vol. IV. Fasc. II. *Upsala,* 1863. 4⁰. 4 Thlr 10 Ngr

Inhalt: R.. Hoppe. Einige mathematische Aufsätze. 24 pp. — N.. C.. Kindberg. Monographia Lepigonorum. 44 pp. Tab. I—III. — C. Stål. Monographie des Chrysomélides de l'Amérique. II. p. 87—176. — Résultats des Observations météorologiques, faites au nouvel Observatoire d'Upsal pendant l'année 1860. XXVII pp.

S. 1862 Nr. 2413.

2378. **Rico y Sinobas, Manuel.** Libros del saber de astronomia del rey D. Alfonso X de Castilla, copilados, aumentados y comentados. Tomo I. *Madrid,* 1863. Fol. XCIV, 216 pp. *Mit 48 lith. Taf.* 16 Thlr 20 Ngr

2379. Sitzungsberichte der königl. bayerischen Akademie der Wissenschaften zu München. Jahrg. 1863. I. Bd. (Doppel-) Heft 4. u. II. Bd. Heft 1 u. 2. *München,* 1863. *Franz.* 8⁰. VII, p. 361—588. *Mit 1 Taf.* p. 1—252 u. 80 pp. *Jedes Heft* 16 Ngr

(p. 361—388.) Haneberg. Ueber die neuplatonische Schrift von den Ursachen (liber de causis). — (— 419.) Halm. Ueber den Rhetor Julius Victor als Quelle der Verbesserung des Quintilianischen Textes. — (— 457.) Plath. Ueber die Quellen zum Leben des Confucius, namentlich seine s. g. *Hausgespräche* (Kia-iü). — (— 463.) Vogel. Ueber das Verhältniss der Rohöle zu raffinirten Oelen. — (— 467.) Vogel. Ueber die wissenschaftliche und praktische Bedeutung der optischen Milchprobe. — (— 470.) Steinheil. Ein neu construirtes Marinefernrohr von grösserer Helligkeit als die bisherigen. — (— 479.) Bischoff. Ein Fall von Kuh-Zwillings-Zwitter-Bildung. — (— 483.) Bischoff. Ueber eine Taube, welcher Herr Prof. Voit im Juli 1861 die Hemisphären des grossen Gehirns abgetragen. — (— 546.) Nägeli. Ueber die Reaction von Jod auf Stärkekörner und Zellmembranen. — (— 562.) Pettenkofer. Ueber die Produkte der Respiration des Hundes bei Fleischnahrung und über die

Gleichung der Einnahmen und Ausgaben des Körpers. — (— 568.) JOLLY. Ueber das Verhalten der starren Isolatoren gegen Electricität. — (— 570.) BISCHOFF. Nachtrag zu: Ueber eine Taube ohne grosses Gehirn.

(p. 1—34.) M.. J.. MÜLLER. Ibnulhatibs Bericht über die Pest. — (— 38.) M.. J.. MÜLLER. Tod des Königs Sebastian von Portugal. — (— 40.) M.. J.. MÜLLER. Ueber die doncella Teodor. — (— 43.) THOMAS. Ueber das Epithalamium des Gallienus. — (— 43.) BIRLINGER. Schwäbisch-Augsburgisches Wörterbuch. — (— 44.) von MARTIUS. Glossaria linguarum brasiliensium. — (— 55.) BISCHOFF. Ueber die Ranzzeit des Fuchses und die erste Entwickelung seines Eies. — (— 59.) BISCHOFF. Ueber die Präparationsmethode des häutigen Labyrinthes des Gehörorgans durch Dr. Voltolini in Breslau, unter Vorlegung von Präparaten über dasselbe von Dr. Rüdinger. — (— 95.) BUHL. Ueber das Faserstoff-Exsudat. Mit 1 Taf. — (— 119.) SCHÖNBEIN. Ueber die katalytische Wirksamkeit organischer Materien und deren Verbreitung in der Pflanzen- und Thierwelt. — (— 147.) NÄGELI. Ueber die chemische Zusammensetzung der Stärkekörner und Zellmembranen. — Anhang: Schwäbisch-Augsburgisches Wörterbuch. Bog. 1—3. (p. 1—48.) — (— 152.) E. SCHLAGINTWEIT. Ueber das Mahâyânn Sûtra Dipga thamchad shagpar terchoi Zusätze. — (— 155.) THOMAS. Ueber ein Epigramm Nicodemus Frischlin's auf Venedig. — (— 215.) PLATH. Proben chinesischer Weisheit nach dem Ming sin pao kien. — (— 220.) KOLBE. Beobachtungen über neue bemerkenswerthe Isomerien organischer Verbindungen. — (— 230.) KNER. Uebersicht der ichthyologischen Ausbeute Moriz Wagner's in Central-Amerika. — (— 234.) KENNGOTT. Der Hessenbergit, eine neue Mineralspecies. Mit Holzschn. — (— 237.) KENNGOTT. Ueber die Grundgestalt des Hämatit. Anhang: BIRLINGER. Schwäbisch-Augsburgisches Wörterbuch. Bog. 4—5. p. 49—80.

S. oben Nr. 1736.

2380. **Sitzungsberichte der kaiserl. Akademie der Wissenschaften. Mathematisch-naturwissenschaftliche Classe.** 1. Abth. XLVII. Bd. 4. u. 5. Heft u. XLVIII. Bd. 1. u. 2. Heft. Jahrg. 1863. April—Juli. 2. Abth. XLVII. Bd. 5. u. XVIII. C. 7. Heft. Mai—Juli. *Wien*, 1863. *Gerold.* 8⁰. 1. Abth. XLVII. Bd. p. 271—354. XLVIII. Bd. p. 1—122. *Mit 14 Taf. u. 1 Tab.* 2. Abth. XLVII. Bd. p. 391—463. XLVIII. Bd. p. 1—231. *Mit 4 Taf.* *Jede Abth.* 8 *Ng.*

I. ABTH. XVII. (p. 275—282.) ZEPHAROVICH. Krystallographische Mittheilungen aus dem Laboratorium der Universität zu Graz. Mit 2 Taf. — (— 288.) TSCHERMAK. Die Krystallform des Tryphylius. Mit 1 Taf. — (— 291.) Eine Neubildung im Basaltschutte bei Auerbach in der Bergstrasse. — (— 302.) TSCHERMAK. Ein einfaches Instrument zur Bestimmung der Dichte der Mineralien, zugleich für annähernde Quantitätsbestimmung bei chemischen Versuchen brauchbar. — (— 332.) SUESS. Ueber die Verschiedenheit und die Aufeinanderfolge der tertiären Landfaunen in der Niederung von Wien. — (— 337.) SCHWARTZ VON MOHRENSTERN. Ueber die Familie der Rissoiden. — (— 347.) HYRTL. Ueber die accessorischen Strecksehnen der kleinen Zehe, und ihr Verhalten zum Ligamentum interbasicum dorsale der zwei letzten Mittelfussknochen. Mit 2 Abbildungen. — (— 354.) PETERS. A. Stromeyer's Analyse des Minerals Szaibeluit. XLVIII. (p. 6—8.) HYRTL. Neue Wundernetze und Geflechte bei Vögeln und Säugethieren. Auszug. — (— 25. BÖHM. Ueber die Ursache des Saftsteigens in den Pflanzen. Mit 1 Taf. — (— 31.) ENGLISCH. Ueber eine constante Verbindung des Sinus cavernosus mit dem hintern Ende des Sinus petrosus inferior ausserhalb des Schädels. Mit 1 Taf. — (— 36.) TSCHERMAK. Die Krystallform des Cocaïns. — (— 72.) REUSS. Beiträge zur Kenntniss der tertiären Formaminiferen Fauna. II. Folge. Mit 8 Taf. — (— 102.) KARRER. Ueber das Auftreten der Foraminiferen in den brakischen Schichten (Tegel und Sand) des Wiener Beckens. Mit 1 Uebersichtstabelle. — (— 115.) FENZL. Bericht über einige der wichtigsten botanischen Ergebnisse der Bereisung der portugiesischen Colonie von Angola in Westafrika in den Jahren 1850—1860 durch Fr. Welwitsch. — (— 122.) REUSS. Die fossilen Foraminiferen, Bryozoen und Anthozoen von Oberburg in Steiermark.

II. ABTH. XLVII. (p. 394—420.) v. LITTROW. Ueber die Methode der Längenbestimmung durch Differenzen von Circummeridianhöhen und deren Anwendung während der Weltumsegelung S. M. Fregatte Novara. — (— 427.) HAIDINGER II. Parnallee. Dritter Bericht. — (— 429.) KOLLER. Bericht über ein nahezu vollendetes handschriftliches Werk des verstorbenen Akademikers Dr. K. Kreil, über die Klimatologie in Böhmen. — (— 438.) PECHMANN. Ueber die Abweichung der Lothlinie bei astronomischen Beobachtungsstationen und ihre Berechnung als Erfordernisse einer Gradmessung. — (— 443.) CZERMAK. Sphygmische Bemerkungen. — (— 457.) TSCHERMAK. Einige Pseudomorphosen. Mit 1 Taf. — (— 460.) BOUÉ. Ueber die mikroscopische Untersuchung der Gebirgsarten mit Hilfe ihrer mechanischen Zerreibung, partiellen Schleifung und Aetzung. — (— 463.) PFEIFFER I. Procentische Zusammensetzung des Meteorsteines von Parnallee bei Madura in Ostindien. XVIII. — (p. 6—10.) HAIDINGER. Eine eigenthümliche Zwillings-Krystallbildung in Kupfer. — (— 19.) HLASIWETZ u. PFAUNDLER. Ueber das Morin und die Moringerbsäure. — (— 25.) HLASIWETZ u. PFAUNDLER. Ueber den Quectrinzucker. — (— 35.) BARTH. Ueber das Picrotoxin. — (— 40.) PUSCHL. Notiz über die Molecularbewegung in Gasen. — (42— 57.) PODZIMEK u. TRAVNICZEK. Analyse der Schwefelwasserquelle im Sauerhof in Baden. — (62— 85.) SUBIC. Ueber die absolute Grösse der innern Arbeit, des Aequivalentes der Temperatur, und über den molecularen Sinn der specifischen Wärme. — (— 108.) v. WÜLLERSTORF. Bemerkungen über die physikalischen Verhältnisse des adriatischen Meeres. Mit 1 Taf. — (110— 146.) v. VIVENOT. Ueber einen neuen Verdunstungsmesser und das bei Verdunstungsbeobachtungen mit demselben einzuschlagende Beobachtungsverfahren. Mit 2 Taf. — (— 199.) LIPPICH. Ueber die Natur der Aetherschwingungen im unpolarisirten und theilweise polarisirten Lichte. — (— 215.) WIESNER. Ueber die Einwirkung des Kupferoxydammoniaks auf thierische Gewebe und Gewebselemente. — (218— 220.) HLASIWETZ. Ueber eine neue Säure aus dem Guajakharz. — (— 223.) FICK. Dritte Fortsetzung einer Untersuchung über elektrische Nervenreizung. — (— 231.) ROLLET. Kurze Mittheilung einiger Resultate über die Farbestoffkrystalle, welche sich unter dem Einflusse von Säuren aus dem Blute abscheiden.

S. oben Nr. 1734.

2381. **Verhandlungen der 20. Versammlung deutscher Philologen und Schulmänner in Frankfurt a. M. vom 24. bis 27. Septbr. 1861.** *Leipzig*, 1863. Teubner. 4⁰. IV, 195 pp. *Mit 1 Steintaf.* 2 *Ng.*

2382. *Verhandlungen der 21. Versammlung deutscher Philologen und Schulmänner in Augsburg vom 24. bis 27. September 1862.* Leipzig, 1863. Teubner 4⁰. IV, 165 pp. 1 *Ng.* 20 *Ng.*

2384. **Wander, K. F. W.** Deutsches Sprichwörter-Lexicon. Ein Hausschatz für das deutsche Volk. 3. u. 4. Lfg. *Leipzig*, 1863. *Brockhaus*. 4⁰. Sp. 257—512.
S. oben Nr. 632. *Jede Lfg.* 20 *Ngr*

2385. **Wocel, J. Erasm.** Die Echtheit der Königinhofer Handschrift. Ein auf Grundlage des von Jos. und Hermenegild Jireček über diesen Gegenstand veröffentlichten Werkes in der königl. böhmischen Gesellschaft der Wissenschaften gehaltener Vortrag. *Prag*, 1863. *Rziwnatz*. 8⁰. 20 pp. 5 *Ngr*

2386. **Wussin, M.. J.**. Jonas Suyderhoef, son œuvre gravé, classé et décrit, traduit de l'allemand par *H.. Hymans*. *Bruxelles*. 1863. 8⁰. 88 pp. 1 *Rg*. 5 *Ngr*

II. Theologie und Philosophie.

2387. Apologetische Beiträge von *Wolfg. Fr. Gess* und *Cp. Jhs. Riggenbach*. *Basel*, 1863. *Bahnmaier*. 8⁰. IV, 248 pp. 24 *Ngr*

2388. **Bäumlein, W.** Commentar über das Evangelium des Johannes. *Stuttgart*, 1863. *Metzler*. 8⁰. VIII, 196 pp. 1 *Rg*. 4 *Ngr*

2389. **Bautain,** l'abbé. La Philosophie des lois au point de vue chrétien. *Paris*, 1863. 8⁰. VIII, 435 pp. 1 *Rg*. 5 *Ngr*

2390. **Böttger, Gst.** Die Zeugnisse des Flavius Josephus von Johannes dem Täufer, von Jesu Christo und von Jacobus, dem Bruder des Herrn. Eine kirchengeschichtliche Abhandlung. *Dresden*, 1863. *Adler*. 8⁰. 32 pp. 10 *Ngr*

2391. Corpus reformatorum. Vol. XXIX. *A. u. d. T.*: Joa. Calvini opera quae supersunt omnia. Ad fidem editionum principum et authenticarum ex parte etiam codicum manu scriptorum additis prolegomenis literariis, annotationibus criticis, annalibus Calvinianis, indicibusque novis et copiosissimis ediderunt *Guil. Baum*, *Ed. Cunitz*, *Ed. Reuss*. Vol. I. Cum Calvini effigie. *Braunschweig*. 1863. *Schwetschke & Sohn*. 4⁰. LIX, 1152 Sp. 4 *Rg*.
S. 1860 Nr. 1663.

2392. **Crets, Mth.** Un visionnaire humanitaire ou essai de la position du problème humain. *Bruxelles*, 1863. 8⁰. 218 pp. 1 *Rg*

2393. **Denzinger, H.** Ritus Orientalium, Coptorum, Syrorum et Armenorum, in administrandis sacramentis. Ex Assemanis, Renaudotio, Trombellio aliisque fontibus authenticis collectos, prolegomenis notisque criticis et exegeticis instructos, concurrentibus nonnullis theologis ac linguarum orientalium peritis ed. autor. (In II tom.) Tomus I. *Würzburg*, 1863. *Stahel*. 8⁰. XIV, 500 pp. 2 *Rg*. 12 *Ngr*

2394. **Fabre, Jul.** Cours de philosophie, ou Nouvelle exposition des principes de cette science. Tome Ier. *Paris*, 1863. 8⁰. XX, 600 pp. 2 *Rg*. 10 *Ngr*

2395. **Galevon. E.**. Principes oratoires, ou Essai de rhétorique d'après un plan nouveau. Tome Ier. *Paris*, 1863. 12⁰. XXVIII, 324 pp. 1 *Rg*. 5 *Ngr*

2396. **Gerhard, J.** Loci theologici cum pro adstruenda veritate tum pro destruenda quorumvis contradicentium falsitate per theses nervose, solide et copiose explicati. Opus praeclarissimum IX tomis comprehensum denuo juxta editionem principem accurate typis exscribendum curavit, adjectis notis ipsius Gerhardi posthumis a filio collectis, editt. a. 1657 et 1767 collatis, paginis editionis Cottae in margine diligenter notatis, praefationem, indices generales post G. H. Mullerum adauctos ac vitam Jo. Gerhardi adjecit *Ed. Preuss*. (In 30 Lfgn.) 1. Lfg. *Berlin*, 1863. *Schlawitz*. 8⁰. Tom. I. XXI pp. u. p. 1—144. 15 *Ngr*

2397. **Godwin, J. H.**. The Gospel according to Saint Matthew. A new Translation, with brief Notes and a Harmony of the Four Gospels. *London*, 1863. 8⁰. 210 pp. 2 *Rg*

2398. **Guys, H.** Théogonie des Druses, ou Abrégé de leur système religieux: traduit de l'arabe, avec notes explicatives et observations critiques. *Paris*, 1863. 8⁰. XXXII, 141 pp. 1 *Rg*. 5 *Ngr*

2399. **Güntner, Gabr. Jo. B.**. Hermeneutica biblica generalis juxta principia catholica. Tertia vice emendatius et auctius edita. *Prag*, 1863. *Credner*. 8⁰. XVI, 232 pp. 1 *Rg*. 10 *Ngr*

2400. **Hermann, Cr.** Die Theorie des Denkvermögens. *Dresden*, 1863. *Kuntze*. 8⁰. 70 pp. 15 *Ngr*

2401. **Hilgenfeld, A.**. Die Propheten Esra und Daniel und ihre neuesten Bearbeitungen. *Halle*, 1863. *Pfeffer*. 8⁰. X, 102 pp. 15 *Ngr*

2402. **Köhler, A.** Die nachexilischen Propheten. 3. Abthg. Der Weissagungen Sacharjas 2. Hälfte, cap. 9—14. *Erlangen*, 1863. *Deichert*. 8°. 312 pp. 1 Rℓ. 10 Ngr.
S. 1861 Nr. 2043.

2403. Kritisch exegetischer Kommentar über das Neue Testament von *H. A. W. Meyer*. 15. Abth. *Göttingen*, 1863. *Vandenhoeck & Ruprecht*. 8°. VIII pp. 24 Ngr.
Inhalt: Kritisch exegetisches Handbuch über den Brief des Jakobus von J. Ed. Huther. 2. verb. und verm. Aufl.

2404. **Lukaszewicz, Józ.** Krótki opis historyczny kościołów parochialnych, kościołków, kaplic, klasztorów, szkółek parochialnych, szpitali i innych zakładów dobroczynnych w dawnej dyecezyi poznańskiej. T. II i III. *Poznań*, 1863. *J. K. Żupański*. 8°. *Preis für 3 Bde.* 7 Rℓ.
Kurzes historisches Verzeichniss der Parochialkirchen, Kapellen, Klöster u. s. w.
S. 1859 Nr. 301.

2405. **Mahan, M.**. Palmoni; or, the Numerals of Scriptures a Proof of Inspiration. A free Inquiry. *New York*, 1863. 3°. 176 pp. 2 Rℓ.

2406. **Nott, Eliphalet.** Lectures on Biblical Temperance, with an Introduction by *Tayler Lewis*. *London*, 1863. 8°. 250 pp. 2 Rℓ. 12 Ngr.

2407. **Pearson, Rch.** An Analysis of the Human Mind. *London*, 1863. 8°. 122 pp. 2 Rℓ.

2408. **Plath, J. H.** Ueber die Quellen zum Leben des Confucius namentlich seine sogenannten Hausgespräche. *München*, 1864. *Franz*. 8°. 40 pp. 14 Ngr.

2409. **Raeban, O.**. De la concordance entre les différentes parties de l'Écriture considérée sous les rapports de l'histoire, de la chronologie et de la généalogie de notre Seigneur, avec un examen des différents systèmes, notamment de celui du pasteur Hervey, sur les généalogies dominicales. *Wien*, 1862. *Mechithar.-Congr.-Buchh.* 8°. 357 pp. 4 Rℓ. 13½ Ngr.

2410. **Riel, K.** Natur und Geschichte. Welt- und Geschichtsbilder. Einleitung: Die Geschichte der Menschheit und das Weltganze. *Leipzig*, 1863. *Brockhaus*. 8°. X, 138 pp. 20 Ngr.

2411. **Roos, F.** Das Verhältniss der Philosophie zur Offenbarung oder ihre Bedeutung für die Theologie, nach den wesentlichsten Beziehungen vom philosophischen und theologischen Standpunkt aus untersucht. *Basel*, 1863. *Bahnmaier*. 8°. VIII, 182 pp. 26 Ngr.

2412. **von Rudloff.** Die Lehre vom Menschen auf dem Grunde der göttlichen Offenbarung. 2. Aufl. (In 2 Thln.) 1. Thl. *Gotha*, 1863. *F. A. Perthes*. 8°. XVI, 296 pp. 1 Rℓ. 14 Ngr.

2413. **Schmitt, Hm. Jos.** Harmonie der morgenländischen und abendländischen Kirche. Ein Entwurf zur Vereinigung beider Kirchen. Mit einer Vorrede von F. Schlegel. 2. ganz umgearbeitete, um die Hälfte vermehrte Aufl. *Würzburg*, 1863. *Stahel*. 8°. XX, 542 pp. 1 Rℓ. 26 Ngr.

2414. **Schneckenburger, Mtth.** Vorlesungen über die Lehrbegriffe der kleineren protestantischen Kirchenparteien. Aus dessen handschriftlichem Nachlass hrsg. von *K. Bh. Hundeshagen*. *Frankfurt a. M.*, 1863. *Brönner*. 8°. VII, 251 pp. 1 Rℓ. 10 Ngr.

2415. Die heilige Schrift des alten Testaments übersetzt und erläutert von *E. Meier*. 2. Thl. Die prophetischen Bücher. *Stuttgart*, 1863. *Metzler*. 8°. 376 pp.
Der 1. Thl. erschien in den Jahren 1850—53. 1 Rℓ. 20 Ngr.

2416. **Sibbern, G.** Om forholdet mellem det saakaldte ydre og indre Naturformaal. Med Kants Bestemmelse af det som Udgangspunkt. *Kjøbnhavn*, 1863. 8°. 228 pp. 1 Rℓ.

2417. **Steward, G.** Mediatorial Sovereignty, the Mystery of Christ, and the Revelation of the Old and New Testaments. 2 vols. *Edinburgh*, 1863. 8°. 1040 pp. 8 Rℓ. 12 Ngr.

2418. **Voigt, J.. G.**. Die Evangelien im Zusammenhang, zur Ehrenrettung der heil. Geschichte Jesu Christi gegen neuere Angriffe. *Hameln*, 1863. *Schmidt & Suckert*. 8°. XI, 533 pp. 2 Rℓ.

2419. **Westfield, Th. Clark.** A Series of seven Essays on Universal Science, embracing some Investigations of the Mosaic Cosmogony and the Interpretation of the Scriptures; with the object of proving their scientific Exactness. *London*, 1863. 8°. 234 pp. 2 Rℓ. 24 Ngr.

2420. **Wratislaw, A.. H.**. Notes and Dissertations principally on Difficulties in the Scriptures of the New Covenant. *London*, 1863. 8°. 240 pp. 3 Rℓ.

III. Erziehungswissenschaft.

2421. **Besser, Lp.** Das Werden und Wachsen unserer Kinder. Ein Buch über Kindespflege. 2. Aufl. *Hamm*, 1864. *Grote*. 16⁰. VI, 344 pp. 25 Ngr

2422. **Carton, C.**. Philosophie de l'enseignement maternel considéré comme type de l'instruction du jeune sourd-muet. *Bruges*, 1863. 8⁰. VIII, 183 pp. 18 Ngr

2423. Eins! Beiträge zur Erziehung im Hause. Für Eltern und Lehrer. Mit Vorwort von *K. Bormann*. *Berlin*, 1863. *Rauh*. 8⁰. IV, 84 pp. 12½ Ngr

2424. **Eneroth, Olof.** Om folkskolan i Sverge. *Stockholm*, 1863. 8⁰. VIII, 150 pp. 1 Rg. 15 Ngr

2425. **Hautz, J. F.** Geschichte der Universität Heidelberg. Nach handschriftlichen Quellen nebst den wichtigsten Urkunden, nach dessen Tode hrsg. und mit einer Vorrede, der Lebensgeschichte des Verfassers und einem alphabetischen Personen- und Sachregister versehen von *K. Alx.* Frhrn. *v. Reichlin-Meldegg*. 8. Lfg. *Mannheim*, 1863. *Schneider*. 8⁰. 2. Bd. p. 1—80. 10 Ngr
S. oben Nr. 656.

2426. Nachrichten über die Entwickelung und den gegenwärtigen Standpunkt des Taubstummen-Unterrichtswesens in der Provinz Westfalen. Aus amtlichen Quellen zusammengestellt. *Münster*, 1864. *Regensberg*. 4⁰. 76 pp. 15 Ngr

2427. Real-Encyklopädie des Erziehungs- und Unterrichtswesens nach katholischen Principien. Unter Mitwirkung von geistlichen und weltlichen Schulmännern für Geistliche, Volksschullehrer, Eltern und Erzieher bearbeitet und hrsg. von *Hm. Rolfus* u. *Adph. Pfister*. I. Bd. 1.—4. Lfg. *Mainz*, 1863. *Kupferberg*. 8⁰. 638 pp. *Jede Lfg.* 15 Ngr

2428. **Ritter, Jul.** Die Lüge nach ihrem Wesen und ihrer pädagogischen Behandlung. Eine Abhandlung. [Gekrönte Preisschrift.] *Leer*, 1863. *Meyer*. 8⁰. IV, 75 pp. 12½ Ngr

2429. **Schultheiss, W. K.** Das Kind in der Entwickelungszeit des Geistes und sein Unterricht in Schule und Haus. 10 Vorlesungen. *Nürnberg*, 1862. *[Mannheim, Löffler.]* 8⁰. VIII, 170 pp. 15 Ngr

2430. **Thaulow, Gst.** Ueber ein bedenklich gestörtes Gleichgewicht auf deutschen Universitäten seit den letzten 30 Jahren. Ein Beitrag zur Culturgeschichte der letzten 30 Jahren. *Kiel*, 1863. *Akad. Buchh.* 8⁰. 40 pp. 6 Ngr

IV. Rechts- und Staatswissenschaft.

2431. **Arntz, E. R. N.**. Cours de droit civil français comprenant l'explication des lois qui ont modifié la législation civile en Belgique. Tome Ier, 2e livr. et Tome II, 1re livr. *Bruxelles*, 1862—63. 8⁰. 3 Rg.
S. 1861 Nr. 328.

2432. **Barny, A.** Traité historique des poids et mesures et de la vérification depuis Charlemagne jusqu'à nos jours, complété par le Recueil annoté des lois, décrets, ordonnances et arrêtés en vigueur. *Paris*, 1863. 8⁰. 309 pp. 2 Rg.

2433. **Berchtold, Jos.** Die Entwickelung der Landeshoheit in Deutschland in der Periode von Friedrich II. bis einschlüssig zum Tode Rudolfs v. Habsburg, staatsrechtlich erörtert. 1. Thl. *München*, 1863. *Rieger*. 8⁰. VIII, 156 pp. 1 Rg.

2434. **Boeckh, Rch.** Die geschichtliche Entwickelung der amtlichen Statistik des preussischen Staates. Eine Festgabe für den internationalen statistischen Congress in Berlin. *Berlin*, 1863. *Decker*. 4⁰. III, 105 pp. 20 Ngr

2435. **Bülow, Osc.** De praejudicialibus exceptionibus. Dissertatio. *Heidelberg*, 1863. *Bangel & Schmitt*. 8⁰. 59 pp. 12 Ngr

2436. **Dankwardt, H.**. Psychologie und Criminalrecht. *Leipzig*, 1863. *Winter*. 8⁰. VII, 112 pp. 24 Ngr

2437. **Deloume, J. Ant.** Droits et obligations des ouvriers sous le point de vue de la loi civile. Thèse de doctorat. *Toulouse*, 1863. 8⁰. VIII, 287 pp.

2438. **Dockhorn, A.** System des preussischen Handelsrecht. 1. u. 2. Lfg. *Kempen*, 1863. *Dockhorn's Selbstverl. [Breslau, Gosohorsky.]* 8⁰. 176 pp. 1 Rg. 5 Ngr

2439. **Engel.** Compte-rendu général des travaux du congrès international de statistique dans ses séances tenues à Bruxelles 1853, Paris 1855, Vienne 1857 et Londres 1860. *Berlin*, 1863. *Decker*. 4⁰. XXVII,274 pp. 1 Rg. 10 Ngr

2440. **Engländer, Sgm.** Geschichte der französischen Arbeiter-Associationen. 1. Thl. *Hamburg*, 1863. *Hoffmann & Campe*. 8⁰. 306 pp. 1 Rg. 7½ Ngr

2441. **Escher, H.** Handbuch der praktischen Politik. I. Bd. 2. Abth. *Leipzig*, 1863. *Engelmann*. 8°. VIII pp. u. p. 281—669. 2 Thlr.
S. oben Nr. 1002.

2442. Försök till en statsekonomisk statistik öfver Sverige. Den statsekonomiska afdelningen af *C.. A.. Agardh*, den statistiska af *C.. E.. Ljungberg*. *Stockholm*. 1863. 8°. XXIX, 471 pp. 5 Thlr. 15 Ngr.

2443. **Franklin, O.** Beiträge zur Geschichte der Reception des römischen Rechts in Deutschland. *Hannover*, 1863. *Rümpler*. 8°. VI, 186 pp. 1 Thlr.

2444. **Grotefend, G. A.** System des öffentlichen Rechts der deutschen Staaten. II. Abth. 1. Hälfte. System des deutschen Staatsrechts. 1. Hälfte. *Cassel*, 1863. *Fischer*. 8°. XXI, 310 pp. 1 Thlr. 15 Ngr.
S. 1860 Nr. 3043.

2445. A Handy Book of the Law of Copyright, comprising Literary, Dramatic, and Musical Copyright, and Copyright in Engravings, Sculpture, and Works or Art; by *F.. P.. Chappell* and *J. Shoard*. *London*, 1863. 12°. 166 pp. 2 Thlr.

2446. **Helfferich, Adf.** Die Kategorien des Rechts auf geschichtlicher Grundlage. *Berlin*, 1863. *Springer*. 8°. VIII, 215 pp. 1 Thlr. 7½ Ngr.

2447. **Judeich, Alb.** Die Grundentlastung in Deutschland. *Leipzig*, 1863. *Brockhaus*. 8°. V, 230 pp. 1 Thlr. 10 Ngr.

2448. **Kühnast.** Statistische Mittheilungen über Littauen und Masuren. II. Bd. *Gumbinnen*, 1863. *Sterzel*. 8°. 2 Thlr.
Inhalt: Nachrichten über Grundbesitze, Viehstand, Bevölkerung und öffentliche Abgaben der Ortschaften in Littauen nach amtlichen Quellen mitgetheilt. I. Thl.

2449 **Laboulaye, Ed.** L'État et ses limites, suivi d'essais politiques sur Alexis de Tocqueville, l'instruction publique, les finances, le droit de pétition etc. *Paris*, 1863. 8°. VIII, 394 pp. 2 Thlr. 10 Ngr.

2450. Allgemeines Landrecht für die preussischen Staaten. Mit Anmerkungen und einem ergänzenden Nachtrage, im Auftrage des Justiz-Ministers und unter Benutzung der Akten des königl. Justiz-Ministeriums hrsg. von *Schering*. 2 Abthgn. *Berlin*, 1862. 63. *Nauck & Co.* 8°. 8 Thlr.
Inhalt: 1. Text des allgemeinen Landrechts. 4 Bde. XXVII, 1693 pp. Einzeln 3 Thlr. 20 Ngr. — 2. Nachtrag zum allgemeinen Landrecht für die preussischen Staaten. Enth. sämmtliche Gesetze, Verordnungen und königl. Erlasse, welche sich auf das Allgem. Landrecht beziehen, von der Constitutio Joachimica an bis auf die neueste Zeit, mit Anmerkungen. 2 Bde. 1643 pp. Einzeln 5 Thlr. 10 Ngr.

2451. **de Laveleye, Émile.** Questions contemporaines. *Bruxelles*, 1863. 8°. 353 pp. 1 Thlr. 5 Ngr.

2452. Law and Practice in Bankruptcy, by *A.. A.. Doria* and *D.. C.. Macrae*. 2 vols. *London*, 1863. 8°. 16 Thlr. 24 Ngr.

2453. **May, Th. Erskine.** Die Verfassungs-Geschichte Englands seit der Trohnbesteigung Georg's III. 1760 bis 1860. Mit Genehmigung des Verfassers aus dem Englischen übersetzt und bearbeitet von *O.. G.. Oppenheim*. I. Bd. u. II. Bd. 1. Abth. *Leipzig*, 1862—63. *Mendelssohn*. 8°. XXI, 677 pp. 3 Thlr.

2454. **Mannequin, Th.** Travail et liberté, études critiques d'économie sociale. 2 vol. *Paris*, 1863. 8°. 5 Thlr.

2455. **Marqfoiy, Gst.** De l'abaissement des tarifs des chemins de fer en France. *Paris*, 1863. 8°. III, 211 pp. 1 Thlr. 20 Ngr.

2456. **Matthiae, C..** Controversen-Lexikon des römischen Civilrechts. Ein Hülfsbuch für praktische Juristen derjenigen Länder, in welchen römisches Recht gilt. III. Thl.: Der Civilprocess. 1. Abth. 2.—4. Lfg. u. 2. Abth. 2.—4. Lfg. *Leipzig*. 1863. *O. Wigand*. 1. Abth. p. 81—320 u. 2. Abth. p. 81—320. *Jede Lfg.* 20 Ngr.
S. oben Nr. 1011.

2457. **Minghetti.** Des rapports de l'économie publique avec la morale et le droit. Traduit par *Saint-Germain Leduc*; précédé d'une introduction par *Hpp. Passy*. *Paris*, 1863. 8°. XXXII, 560 pp. 1 Thlr. 15 Ngr.

2458. Mittheilungen aus dem Gebiete der Statistik. Hrsg. von der k. k. Direction der administrativen Statistik. 10. Jahrg. 1. u. 2. Hft. *Wien*, 1862—63. *Prandel & Ewald*. 8°. 52 pp. u. XI, 255 pp. 1 Thlr. 14 Ngr.
Inhalt: 1. Uebersichtliche Nachweisung der Schiffahrt und des Seehandels sämmtlicher österreichischer Häfen während des Jahres 1860. 12 Ngr. — 2. Darstellung der Verhältnisse der Industrie, der Verkehrsmittel und des Handels während der Jahre 1856—1861. Nach den Berichten der Handels- und Gewerbekammern. 1 Thlr. 20 Ngr.
S. 1861 Nr. 2077.

2459. **de Noiron, L.** Mission nouvelle du pouvoir, envisagée dans ses rapports avec l'esprit d'association. *Paris*, 1863. 8°. 2 Thlr.

2460. Les Ouvriers des deux mondes. Étude sur les travaux, la vie domestique et la condition morale des populations ouvrières des diverses contrées, et sur les rapports qui les unissent aux autres classes, publiées sous forme de monographies par la Société internationale des études pratiques d'économie sociale. Tome IV. *Paris*, 1863. 8°. 500 pp. 3 *Rg.* 10 *Ngr.*
S. 1861 Nr. 1225.

2461. **Phillips, C. Palmer.** The Law of Copyright in Works of Literature and Art, and in the application of Designs; with the Statutes relating thereto. *London*, 1863. 8°. 110 pp. 4 *Rg.* 24 *Ngr.*

2462. Rechtsdenkmäler des deutschen Mittelalters. Hrsg. von *A.. v. Daniels*, *F.. R.. v. Gruben* u. *F.. Jul. Kuehns*. 9. Lfg. *Berlin*, 1863. *Hempel*. 4°. 1 *Rg.* 10 *Ngr.*
Inhalt: Land- und Lehenrechtbuch. Sächsisches Land- und Lehenrecht. Schwabenspiegel und Sachsenspiegel. Von A.. von Daniels. 7. Lfg. (2. Bd. Lehenrecht. S. p. 193—382. Schluss.)
S. oben Nr. 1793.

2463. **Renaud, Achilles.** Das Recht der Actiengesellschaften. *Leipzig*, 1863. *B. Tauchnitz*. 8°. XI, 834 pp. 3 *Rg.* 15 *Ngr.*

2464. **Salkowski, C.** Bemerkungen zur Lehre von den juristischen Personen insbesondere den sogenannten corporativen Societäten und Genossenschaften. *Leipzig*, 1863. *B. Tauchnitz*. 8°. IX, 69 pp. 10 *Ngr.*

2465. **von Schelhass.** Das Nachbarrecht nach gemeinem Rechte und heutiger Praxis bearbeitet. *Würzburg*, 1863. *Stahel*. 8°. VI, 136 pp. 24 *Ngr.*

2466. Schweizerische Statistik. Bevölkerung. Eidgenössische Volkszählung vom 10. Decbr. 1860. 2. Lfg. Heimaths- und Aufenthaltsverhältnisse. Hrsg. vom statistischen Bureau des eidgenössischen Departement des Innern. *Bern*, 1863. *Blom*. 4°. IV, 62 pp. 15 *Ngr.*
S. oben Nr. 63.

2467. Der Staat, oder die Staatswissenschaften im Lichte unserer Zeit. Unentbehrliches, populäres Handbuch und Rathgeber für alle Klassen und Berufsstände des deutschen Volks. Von einem Staatsmanne a. D. 1.—4. Thl. *Leipzig*, 1862—63. *Grunow*. 8°. 1452 pp. 6 *Rg.*

2468. **v. Stubenrauch, Mr.** Handbuch des österreichischen Handels-Rechtes. Mit besonderer Rücksicht auf das praktische Bedürfniss bearbeitet. 2.—4. Lfg. *Wien*, 1863. *Manz*. 8°. XI pp. u. p. 129—579. 2 *Rg.* 10 *Ngr.*
Schluss. — S. oben Nr. 1020.

2469. Tafeln zur Statistik der österreichischen Monarchie. Zusammengestellt von der k. k. Direction der administrativen Statistik. Neue Folge. III. Bd. Die Jahre 1855, 1856 u. 1857 umfassend. 9. Hft. u. IV. Bd. Die Jahre 1858 u. 1859 umfassend. 5. Hft. *Wien*, 1862. *Prandel & Ewald*. Fol. 207 u. 46 pp. 3 *Rg.* 6 *Ngr.*
Einzeln: III. Bd. 9. Heft 2 *Rg.* 6 *Ngr.* — IV. Bd. 5. Heft. 20 *Ngr.*
S. oben Nr. 1796.

2470. **Twiss, Travers.** The Law of Nations considered as Independent political Communities: on the Rights and Duties of Nations in Time of War. *London*, 1863. 8°. 550 pp. 7 *Rg.* 6 *Ngr.*

2471. **Vattel.** Le Droit des gens, ou les Principes de la loi naturelle appliqués a la conduite et aux affaires des nations et des souverains. Nouvelle édition, précédée d'un essai et d'une notice de l'auteur; accompagnée des notes de Pinheiro Ferreira et du baron de Chambrier d'Oleires, complétée par l'exposition des doctrines des publicistes contemporains mise au courant des progrès du droit public moderne, etc., par *P.. Pradier-Fodéré*. 3 vol. *Paris*, 1863. 8°. XXXV, 1612 pp. 8 *Rg.* 10 *Ngr.*
Erschien gleichzeitig in einer Ausgabe in 12°. zum Preise von 5 *Rg.*

2472. **Zerrenner, C.** Lehrbuch des deutschen Bergrechts. II. Abth. 1. Hälfte. *Gotha*, 1863. *Opetz*. 8°. p. 151—310. 1 *Rg.*
S. 1862 Nr. 1909.

V. Mathematik und Naturwissenschaften.

2473. **Adam, W.** Theoretisch-praktische geometrische Constructionslehre und algebraische Geometrie, enth. mehr als 300 planimetrische, mit vollständig geometrischen und algebraischen Auflösungen versehene Aufgaben. Mit 234 Fig. in Holzschn. *Leipzig*, 1863. *Brockhaus*. 8°. VIII, 239 pp. 1 *Rg.*

2474. **Agassiz, L.** Methods of Study in Natural History. *Boston*, 1863. 8°. VIII, 319 pp. Mit Abbildgn. 2 *Rg.* 15 *Ngr.*

2475. Annales musei botanici Lugduno-Batavi. Edidit F.. A.. Guil. Miquel.

Tomus I. Fasc. 2 *Amstelaedami,* 1863. *[Leipzig, Fr. Fleischer.]* Fol. p. 33—64. *Mit 1 Chromolith.* 1 Rg. 21 Ngr
S. oben Nr. 2137.

2476. **Beron, Pierre.** Découverte du fluide échogène, démontrée dans les propriétés communes à ce fluide et à la lumière; dans le mode de la production des sons harmoniques et du timbre, etc. *Paris,* 1863. 8°. 64 pp. 15 Ngr

2477. **Birnbaum, K. F. Jos.** Untersuchungen über den Bau der Eihäute bei Säugethieren. Mit 3 lith. Taf. *Berlin,* 1863. *Hirschwald.* 8°. 93 pp. 1 Rg.

2478. **Bree, C. Rb.** A History of the Birds of Europe not observed in the British Isles. Vol. IV. *London,* 1863. 8°. *Mit color. Abbildgn.* 6 Rg. 24 Ngr
S. 1862 Nr. 1226.

2479. **Bronn, H.. G..** Die Klassen und Ordnungen des Thier-Reichs, wissenschaftlich dargestellt in Wort und Bild. Fortgesetzt von *W. Keferstein.* Mit auf Stein gezeichneten Abbildungen. 3. Bd. Weichthiere: Malacozoa. 26. u. 27. Lfg. *Leipzig,* 1863. *C. F. Winter.* 8°. p. 833—912. *Mit 5 Steintaf., 5 Blatt Erklärungen u. eingedr. Holzschn.* *Jede Lfg.* 15 Ngr
S. oben Nr. 1028.

2480. **Colburn, Zerah.** An Inquiry into the Nature of Heat, and into its Mode of Action in the Phenomena of Combustion, Vaporisation, etc. *London,* 1863. 8°. 102 pp. 124 Ngr

2481. **Classen, J..** Zur Geschichte des Wortes Natur. Festschrift der Dr. Senckenberg'schen Stiftung zu Frankfurt a. M. an dem Tage ihres 100jährigen Bestandes, den 18. Aug. 1863. Namens des Lehrer-Collegiums des Gymnasiums gewidmet. *Frankfurt a. M.* 1863. *Sauerländer.* 8°. 36 pp. 7 1/2 Ngr

2482. **de Colnet d'Huart.** Détermination de la relation qui existe entre la chaleur rayonnante, la chaleur de conductibilité et la chaleur latente. *Luxembourg,* 1863. *Bück.* 8°. 64 pp. *Mit 1 Steintaf.* 20 Ngr

2483. **Cramer, C..** Physiologisch-systematische Untersuchungen über die Ceramiaceen. 1. Hft. [Aus den Denkschriften der schweizer. naturforschenden Gesellschaft abgedr.] *Zürich,* 1863. *Schulthess.* 4°. V, 130 pp. *Mit 13 Steintaf.* 3 Rg. 6 Ngr

2484. **Crépin.** L'Ardenne sous le rapport de sa végétation. *Bruxelles,* 1863. 8°. 60 pp. 24 Ngr

2485. **Dana, Jam. D.** Manual of Mineralogy; including Observations on Mines, Rocks, Reduction of Ores, and the Applications of the Science to the Arts. With 200 Illustrations. Designed for the use of Schools and Colleges. New edition revised and enlarged. *London,* 1863. 12°. 456 pp. 3 Rg.

2486. Darstellung und Beschreibung sämmtlicher in der Pharmacopoea Borussica aufgeführten officinellen Gewächse, oder der Theile und Rohstoffe, welche von ihnen in Anwendung kommen, nach natürlichen Familien. Von *O.. C.. Berg* und *C.. F.. Schmidt.* 7.—32. Lfg. *Leipzig,* 1858—63. *Förstner.* 4°. *Mit color. Steintaf.* *Jede Lfg.* 1 Rg.
S. 1857 Nr. 2663.

2487. **Desplats, Vct.** Physique médicale. Lois générales de la production et de la propagation du courant électrique. *Paris,* 1863. 8°. 85 pp. 15 Ngr

2488. **Dienger, J..** Studien zur analytischen Mechanik. Die allgemeinen Gesetze der Bewegung. *Stuttgart,* 1863. *Metzler.* 8°. VIII, 96 pp. 20 Ngr

2489. **Dove, H.. W..** Die Stürme der gemässigten Zone mit besonderer Berücksichtigung der Stürme des Winters 1862—63. *Berlin,* 1863. *D. Reimer.* 8°. 120 pp. *Mit 1 chromolith. Karte.* 22 1/2 Ngr

2490. **Elliot, Don Girard.** A Monograph of the Pittidae. 7 parts. *New York,* 1863. Fol. *Mit 32 color. Taf.* *Jeder Thl.* 12 Rg.

2491. **Fermond, C.** Essai de phytomorphie, ou Études des causes qui déterminent les principales formes végétales. Tome Ier. *Paris,* 1863. 8°. XL, 648 pp. *Mit 16 Taf.* 5 Rg.

2492. Flora von Deutschland hrsg. von *D.. F.. L.. v. Schlechtendal, L.. E.. Langethal* u. *E. Schenk.* XIX. Bd. 11. u. 12. Lfg. Mit 20 color. Kpfrtaf. *Jena,* 1863. *Mauke.* 8°. 40 pp. *Jede Lfg.* 10 Ngr
S. oben Nr. 1486.

2493. **Fournier, Eug.** De la fécondation dans les phanérogames. *Paris,* 1863. 8°. 156 pp. *Mit 12 Taf.* 1 Rg.

2494. **Fresenius, G.** Beiträge zur Mykologie. Frankfurt a. M. 1863. Brönner 4°. *VIII, 111 pp. Mit 3 Steintaf.* 3

2495. **Frey, H.** Das Mikroskop und die mikroskopische Technik. Ein Handbuch für Aerzte und Studirende. Mit 228 Fig. in Holzschn. u. Preisverzeichnissen mikroskopischer Firmen. *Leipzig,* 1863. *Engelmann.* 8°. IV, 472 pp. 2 Thlr. 20 Ngr.

2496. **Fumouze.** De la pharmacie. *Paris,* 1863. 8°. 168 pp. 20 Ngr.

2497. **Gleue, A.** Zur Theorie der Distanz- und Summen-Linien. Inaugural-Dissertation. *Celle,* 1863. *Schulze.* 8°. 34 pp. *Mit 2 Steintaf.* 10 Ngr.

2498. **Grassmann, Rb.** Die Weltwissenschaft oder Physik. 1. Thl. *A. u. d. T.* Die Lebenslehre oder die Biologie. *Stettin,* 1862. *Grassmann.* 8°. 91 pp. *Mit Holzschn.* 12 Ngr.

2499. Handwörterbuch der reinen und angewandten Chemie. Begründet von Just. v. Liebig, J.. C.. Poggendorf und Fr. Wöhler. Bearbeitet in Verbindung mit mehren Gelehrten und redig. von *Hm. v. Fehling* und *H.. Kolbe.* Mit zahlreichen in den Text gedr. Holzschn. Bd. I—VIII. *Braunschweig,* 1856—63. *Vieweg & Sohn.* 36 Thlr. 20 Ngr.

2500. **Heller, Camil.** Die Crustaceen des südlichen Europa. Crustacea podophthalmia. Mit einer Uebersicht über die horizontale Verbreitung sämmtlicher europäischer Arten. Mit 10 lith. Taf. *Wien,* 1863. *Braumüller.* 8°. XI, 356 pp. 4 Thlr.

2501. **Jerdon, T.. C..** The Birds of India: being a Natural History of all the Birds known to inhabit Continental India. Vol. II, Part 1. *Calcutta,* 1863. 8°. 4 Thlr. 6 Ngr.

S. oben Nr. 700.

2502. **Junghann, Gst.** Tetraedrometrie. 2. Thl.: Die Eckenfunctionen in Verbindung mit Längen-, Flächen- und Körpergrössen. Mit 2 lith. Taf. *Gotha,* 1863. *Thienemann.* 8°. IX, 191 pp. 1 Thlr. 10 Ngr.

S. 1862 Nr. 1252.

2503. **Kühn, O. Bh.** Das Cyan und seine anorganischen Verbindungen nebst dem Mellon. Eine Zusammenstellung aller darüber bekannt gewordenen Erfahrungen. Für Aerzte, Apotheker, Techniker und Chemiker. *Leipzig,* 1863. *Abel.* 8°. VIII. 320 pp. 2 Thlr. 20 Ngr.

2504. **Lacordaire, Th.** Histoire naturelle des insectes. Genera des coléoptères, ou Exposé méthodique et critique de tous les genres proposés jusqu'ici dans cet ordre d'insectes. Tome VI, contenant la famille des curculionides. *Paris,* 1863. 8°. 641 pp. *Mit Taf.* *Schwarz* 4 Thlr. 5 Ngr.; *color.* 6 Thlr. 5 Ngr.

S. 1859 Nr. 2436.

2505. **Landois, L..** Ueber den Haarbalgparasiten des Menschen. Mit 1 lith. Taf. [Aus den Greifswalder medicin. Beiträgen Bd. 1.] *Danzig,* 1863. *Ziemssen.* 8°. 42 pp. 10 Ngr.

2506. **de Laplace.** Précis de l'histoire de l'astronomie. 2e édition. *Paris,* 1863 8°. 170 pp. 1 Thlr.

2507. **Lardner, D..** Animal Physics. 2 vols. Vol. I. *London,* 1863. 1 Thlr. 12 Ngr.

2508. **Lynn, W. Thynne.** The first Principles of Natural Philosophy. *London,* 1863. 12°. 1 Thlr. 6 Ngr.

2509. **Main, Rbt.** Practical and spherical Astronomy, for the use chiefly of Students in the Universities. *London,* 1863. 8°. 500 pp. 5 Thlr. 18 Ngr.

2510. **de Martius, C. F. Ph.** Flora Brasiliensis sive enumeratio plantarum in Brasilia hactenus detectarum. Fasc. XXXIII—XXXV. *Leipzig,* 1863. *Fr. Fleischer.* Fol. 392 Sp. *Mit 59 Steintaf.* 22 Thlr. 26 Ngr.

S. oben Nr. 395.

2511. From Matter to Spirit: the Results of ten Years' Experience in Spirit Manifestations: intended as a Guide to Enquirers. By *C. D.* With a Preface by *A. B. London,* 1863. 8°. 434 pp. 3 Thlr. 12 Ngr.

2512. Mémoires de la société d'anthropologie de Paris. Tome Ier. *Paris,* 1863. 8°. 565 pp. *Mit Taf.* 4 Thlr.

2513. **Morin, Arth.** Mécanique pratique. Études sur la ventilation. 2 vol. *Paris,* 1863. 8°. IV, 1026 pp. *Mit 16 Taf.* 6 Thlr.

2514. **Morin, Edm.** Physique médicale. Lois générales de la chaleur rayonnante. Thèse pour l'agrégation (section des sciences physiques). *Paris,* 1863. 8°. 85 pp. 15 Ngr.

2515. **Murray, Andr.** The Pines and Firs of Japan. Illustrated by upwards of 200 wood cuts, reprinted with additions and corrections from the Proceedings of the Roya Horticultural Society, 1862. London, 1863. 8°. 124 pp. 3 Thlr.

2516. **Newman's** British Moths Geometræ (according to Doubleday's Catalogue). *London*, 1863. 8°. 46 pp. 18 *Ngr.*

2517. **Ørsted, A.. S..** L'Amérique centrale. Recherches sur sa flore et sa géographie physique. Résultats d'un voyage dans les états de Costa Rica et de Nicaragua exécuté pendant les années 1846—1848. 1re livr. *Copenhague*, 1863. Fol. 18 pp. *Mit 18 Taf.*
Kleine Ausgabe, schwarz 7 *Rf.* 26 *Ngr.*
Grössere Ausgabe, schwarz 10 *Rf.* 4 *Ngr.*
theilw. color. 11 *Rf.* 8 *Ngr.*

2518. **Peter, Hm.** Untersuchungen über den Bau und die Entwickelungsgeschichte der Brutknospen. 2. verm. Aufl. Mit 3 Taf. *Hameln*, 1863. *Schmidt & Suckert*. 8°. VIII, 59 pp. 24 *Ngr.*

2519. **Perty, Mx.** Anthropologische Vorträge gehalten im Winter 1862—1863 in der Aula zu Bern. *Leipzig*, 1863. *C. F. Winter*. 8°. VII, 321 pp. 1 *Rf.* 24 *Ngr.*

2520. **Pratt, H. F.. A..** On Orbital Motion: the Outlines of a System of Physical Astronomy. *London*, 1863. 8°. 220 pp. 3 *Rf.*

2521. **v. Praun, Sgm.** Abbildung und Beschreibung europäischer Schmetterlinge in systematischer Reihenfolge. 24. Hft. *Nürnberg*, 1863, *Bauer & Raspe*. 4°. 8 pp. *Mit 4 color. Steintaf.* 28 *Ngr.*
S. 1862 Nr. 1676.

2522. **Rabenhorst, L..** Die Algen Europa's. (Fortsetzung der Algen Sachsens, resp. Mittel-Europa's.) Decade 39—56 (resp. 139—156). *Dresden*, 1863. *am Ende*. 8°. *Mit je ca. 10 Blatt aufgeklebten Pflanzen.* *Jede Decade* 25 *Ngr.*
S. 1862 Nr. 2526.

2523. **Reichenbach fil., H. Gst.** Xenia Orchidacea. Beiträge zur Kenntniss der Orchideen. II. Bd. 3. Hft. *Leipzig*, 1863. *Brockhaus*. 4°. p. 49—72. *Mit 5 schwarzen u. 5 color. Kpfrtaf.* 2 *Rf.* 20 *Ngr.*
S. 1862 Nr. 2236.

2524. **Schleiden, M.. J..** Das Alter des Menschengeschlechts, die Entstehung der Arten und die Stellung der Menschen in der Natur. 3 Vorträge für gebildete Laien. *Leipzig*, 1863. *Engelmann*. 8°. 62 pp. *Mit eingedr. Holzschn.* 12 *Ngr.*

2525. **Schlickum, O.** Der chemische Analytiker. Gründliche Einführung in die qualitative chemische Analyse, unorganische wie organische Stoffe, durch Fragen und Antworten, nebst abgekürzten Untersuchungsmethoden für ärztliche, pharmaceutische, technische und landwirthschaftliche Zwecke. *Neuwied*, 1863. *Heuser*. 8°. VI, 179 pp. *Mit 11 Tab.* 1 *Rf.*

2526. **von Siebold, C.. Th. E..** Die Süsswasserfische von Mitteleuropa. Mit 64 Holzschn. u. 2 farb. Taf. *Leipzig*, 1863. *Engelmann*. 8°. VIII, 431 pp. 4 *Rf.* 20 *Ngr.*

2527. **Sjöstrand, M.. G..** Kalmar läns och Ölands flora. *Kalmar*, 1863. 8°. IV, 360 pp. 3 *Rf.* 15 *Ngr.*

2528. **Smitt, J.. W..** Skandinaviens förnämsta ätliga och giftige swampar. Populär framställning, utgifven som förklaring öfver en större färgtryckt planche. *Stockholm*, 1863. 8°. 72 pp. *Mit Taf.* 5 *Rf.*

2529. **Sofka, Fr. Octav.** Die kosmischen Abkühlungen, ein meteorologisches Princip. *Wien*, 1863. *Prandel & Ewald*. 8°. 90 pp. 20 *Ngr.*

2530. **Stegemann, M..** Grundriss der Differential- und Integral-Rechnung mit Anwendungen. 2. Thl. Integral-Rechnung mit vielen Uebungs-Beispielen und 86 Fig. im Texte, so wie einem Anhang zur Wiederholung und zum Selbst-Studium. *Hannover*, 1863. *Helwing*. 8°. XIII, 322 pp. 2 *Rf.*
S. 1862 Nr 2249.

2531. Die Thiere des Waldes. Von *A.. E.. Brehm* u. *E.. A.. Rossmässler*. Mit Abbildungen nach der Natur von *J.. F.. Zimmermann*. (In 10 Lfgn.) 1. Lfg. *Leipzig*, 1863. *C. F. Winter*. 8°. p. 1—64. *Mit eingedr. Holzschn. u. 2 Kpfrtaf.* 24 *Ngr.*

2532. **Thomson, C.. G..** Skandinaviens Coleoptera, synoptiskt bearbetade. Tom. III—V. *Lund*, 1861—1863. 8°. 10 *Rf.*
S. 1861 Nr. 962.

2533. Verhandlungen der kaiserlichen Gesellschaft für die gesammte Mineralogie zu St. Petersburg. Jahrg. 1862. Mit 2 Taf., 4 geognost. Karten u. 9 Holzschn. *St. Petersburg*, 1862. *[Leipzig, Voss.]* 8°. VII, 275 pp. *Mit 3 Tab.* 2 *Rf.*
Von 1859—1861 sind keine Verhandlungen erschienen.

2534. **Vinson, A.** Aranéides des îles de la Réunion, Maurice et Madagascar, avec 14 planches contenant 118 figures dessinées d'après nature. Paris, 1863. 8°. CXX, 345 *pp.*

2535. **Volkmann, Alfr. W.** Physiologische Untersuchunngen im Gebiete der Optik. 1. Hft. Mit 21 in den Text gedr. Holzschn. *Leipzig*, 1863. *Breitkopf & Härtel.* 8°. III, 180 pp. 1 Rß

2536. **Waitz, Thdr.** Introduction to Anthropology. Edited, with numerous additions by the Author, from the first volume of 'Anthropologie der Naturvölker.' By *J.. F. Collingwood. London,* 1863. 8°. 420 pp. 6 Rß 12 Ngr

2537. **Woldřich, J. Nep.** Verlauf der Witterung in den letzten 21 Jahren [1842–1863] zu Salzburg. Mit 1 lith. Karte. *Salzburg,* 1863. *Mayr.* 4°. 36 pp. 16 Ngr

VI. Medicin.

2538. Klinische Beobachtungen über die Masern und ihre Complicationen mit besonderer Berücksichtigung der Temperaturverhältnisse. Von *Hg. Ziemssen* u. *P. Krabler.* Mit 49 Lith. im Texte. [Aus den Greifswalder medicin. Beiträgen. Bd. I.] *Danzig,* 1863. *Ziemssen.* 8°. 172 pp. 1 Rß

2539. **Bird, S.. Dougan.** On Australasian Climates, and their Influence in the Prevention and Arrest of Pulmonary Consumption. *London,* 1863. 8°. 174 pp. *Mit Abbildgn.* 3 Rß

2540. **Chipault, Antony.** Étude sur les mariages consanguins et sur les croisements dans les règnes animal et végétal. *Paris,* 1863. 8°. IV, 112 pp. 25 Ngr

2541. **Danzel, A.. F..** Herniologische Studien. Mit besonderer Rücksicht auf die eingeklemmten Brüche. 2. durchaus umgearb. Aufl. *Göttingen,* 1863. *Wigand.* 8°. VIII, 171 pp. 1 Rß

2542. Medicinisch-chirurgische Encyklopädie für praktische Aerzte. Suppl.-Bd. In Verbindung mit mehreren Aerzten hrsg. von *Hm. Ploss.* 2. Hälfte. *Leipzig,* 1863. *Brockhaus.* 8°. VI pp u. p. 241—412. 1 Rß

S. oben Nr. 718.

2543. **Gardiner, W.. T..** Outline Figures for recording physical Diagnosis, for the use of Students and medical Practitioners. *Edinburgh,* 1863. 8°. 18 Ngr

2544. **Gosse fils, H.. J..** Des taches au point de vue médico-légal. *Paris,* 1863. 8°. 96 pp. *Mit 3 Taf.* 1 Rß

2545. **Gudden.** Beitrag zur Lehre von der Scabies. 2. verm. Aufl. Mit 3 Taf. *Würzburg,* 1863. *Stahel.* 8°. 28 pp. 18 Ngr

2546. **Günther, G.. B..** Lehre von den blutigen Operationen am menschlichen Körper. In Abbildgn. mit erläut. Texte. 59—66. Lfg. *Leipzig,* 1862. 63. *C. F. Winter.* 4°. *Mit Steintaf.* *Jede Lfg.* 15 Ngr

S. 1862 Nr. 2264.

2547. **Hallé, C.** Des phlegmons périnéphrétiques. *Paris,* 1863. 8°. 152 pp. 25 Ngr

2548. **Hammond, W. A..** A Treatise on Hygiene, with special Reference to the Military Science. *Philadelphia,* 1863. 8°. 604 pp. *Mit Abbildgn.* 10 Rß

2549. **Hewitt, Geaily.** The Diagnosis and Treatment of Diseases of Women, including the Diagnosis of Pregnancy, founded on a Course of Lectures delivered at St. Mary's Hospital Medical School. *London,* 1863. 8°. 656 pp. 6 Rß 12 Ngr

2550. **Hilton, J.** On the Influence of mechanical and physiological Rest in the Treatment of Accidents and Surgical Diseases, and the diagnostic Value of Pain: a Course of Lectures delivered at the Royal College of Surgeons of England in 1860, 1861, and 1862. *London,* 1863. 8°. 500 pp. 6 Rß 12 Ngr

2551. **Hoffmann, C. Rich.** Das Civil-Medizinal-Wesen im Königreich Bayern mit den dermalen in Wirksamkeit bestehenden Medizinal-Verordnungen. 2. und 3. Bd. Die Medizinalpolizei. *Landshut,* 1863. *Thomann.* 8°. VIII, 642 pp. *Jeder Band* 2 Rß 5 Ngr

S. 1858 Nr. 796.

2552. **Hyernaux.** Du lacs et d'un nouveau porte noeud sur le pied de l'enfant dans la terminaison des accouchements laborieux, et d'un nouveau repoussoir en cas de prolapsus du cordon ombilical. *Bruxelles,* 1863. 8°. 90 pp. *Mit Taf.* 18 Ngr

2553. **Holt, Barnard.** On the immediate Treatment of Stricture of the Urethra by the employment of the 'Stricture Dilator'. 2d edition. *London,* 1863. 8°. 116 pp. 1 Rß 6 Ngr

2554. **Kafka, J..** Die homöopathische Therapie auf Grundlage der physiologischen Schule. Ein prakt. Handbuch für Aerzte, welche die homöopathische Heilmethode kennen lernen und am Krankenbette versuchen wollen. 2. Hft. *Sondershausen,* 1863. *Eupel.* 8°. p. 161—320. 1 Rß 5 Ngr

S. oben Nr. 1553.

2555. **Lang, G.**. Der acute Katarrh des Intestinalrohrs der Neugebornen und seine Behandlung. *Schaffhausen*, 1863. *Brodtmann.* 8°. 32 pp. 9 Ngr.

2556. **Laycock, Th.** The Principles and Methods of medical Observation and Research, for the use of advanced Students and junior Practitioners. 2[d] edition, with copious Nosologies and Indexes of Fevers, and of constitutional, cutaneous, nervous and mental Diseases. *Edinburgh*, 1863. 8°. 426 pp. 3 Thlr. 12 Ngr.

2557. **Leuckart, Rd.** Die menschlichen Parasiten und die von ihnen herrührenden Krankheiten. Ein Hand- und Lehrbuch für Naturforscher und Aerzte. I. Bd. 3. Lfg. *Leipzig*, 1863. *C. F. Winter.* 8°. VIII pp. u. p. 449—767. *Mit eingedr. Holzschn. u. 1 Holzschtaf.* 2 Thlr.
S. 1862 Nr. 1291.

2558. **Luschka, H.**. Die Anatomie des Menschen in Rücksicht auf die Bedürfnisse der prakt. Heilkunde bearbeitet. II. Bd. 1. Abth. *A. u. d. T.:* Die Anatomie des menschlichen Bauches. Mit 48 eingedr. Holzschn. *Tübingen*, 1863. *Laupp.* 8°. X, 378 pp. 3 Thlr.
S. 1862 Nr. 2546.

2559. **Mettenheimer, C.** Sectiones Longaevorum. Eine Zusammenstellung und Uebersetzung der Berichte über die ältesten Menschen, die einer anatomischen Untersuchung unterworfen worden sind, nebst erläut. Anmerkungen. Denkschrift zur Feier des 100jährigen Bestehens des Dr. Senkenberg'schen medicinischen Instituts in Frankfurt a. M. *Frankfurt a. M.* 1863. *Sauerländer.* 8°. VIII, 56 pp. 12 Ngr.

2560. **Neumann, E.**. Ein Beitrag zur Kenntniss des normalen Zahnbein- und Knochengewebes. *Leipzig*, 1863. *Vogel.* 8°. III, 58 pp. 12 Ngr.

2561. **Oppenheimer, Z.**. Lehrbuch der physikalischen Heilmittel für Aerzte und Studirende der Medizin. *Würzburg*, 1863. *Stahel.* 8°. II, 431 pp. *Mit eingedr. Holzschn.* 2 Thlr. 24 Ngr.

2562. **Passavant, Gst.** Ueber die Verschliessung des Schlundes beim Sprechen. Eine physiologische Untersuchung gewidmet der 100jährigen Gedächtnissfeier der Dr. Joh. Christ. Senckenberg'schen Stiftung. *Frankfurt a. M.*, 1863. *Sauerländer.* 4°. 27 pp. 10 Ngr.

2563. **Plagge, Theodorich.** Der Mensch und seine psychische Erhaltung. Hygienische Briefe für weitere Lesekreise. *Neuwied*, 1864. *Heuser.* 8°. VIII, 154 pp. 20 Ngr.

2564. **Pouquet, A.**. De la trachéotomie dans le cas de croup. Considérations pratiques. *Paris*, 1863. 8°. 88 pp.

2565. **Ritter v. Rittershain, Gfr.** Die Pathologie und Therapie der Rachitis. Mit 4 Taf. Abbildgn. *Berlin*, 1863. *Hirschwald.* 8°. X, 317 pp. 2 Thlr.

2566. **Rokitansky, C.** Zeitfragen betreffend die Universität mit besonderer Beziehung auf Medizin. *Wien*, 1863. *Sallmayer & Co.* 8°. 31 pp. 8 Ngr.

2567. Ueber Syphilis hereditaria. Nach Beobachtungen von *Mayr*, *Schuller*, *Schott* u. *Widerhofer*. [Abdr. aus dem Jahrbuche für Kinderheilkunde.] Mit 5 Farbendr. *Wien*, 1862. *Typogr.-literar.-artist. Anstalt.* 8°. 24 pp. 12 Ngr.

2568. **Tobold, Adlb.** Lehrbuch der Laryngoskopie und des local-therapeutischen Verfahrens bei Kehlkopfkrankheiten. Mit 23 Holzschn. *Berlin*, 1863. *Hirschwald.* 8°. VIII, 148 pp. 1 Thlr.

2569. **Wernher, A.**. Handbuch der allgemeinen und speciellen Chirurgie. 2. völlig umgearbeitete Aufl. I. Bd. *Giessen*, 1863. *Ricker.* VII, 1247 pp. 6 Thlr. 20 Ngr.

2570. **Winslow, Forbes.** Obscure Diseases of the Brain and Mind. 3[d] edition revised. *London*, 1863. 8°. 640 pp. 4 Thlr. 6 Ngr.

VII. Geographie und Geschichte.

2571. **Alison, A.**. History of Europe from the Fall of Napoleon in 1815 to the Accession of Louis Napoleon in 1852. New edition. Vol. I. *London*, 1863. 8°. 386 pp. 1 Thlr. 18 Ngr.

2572. **Anquetil.** — Histoire de France depuis les temps les plus reculés jusqu'à la révolution de 1789, par Anquetil; continuée depuis l'ouverture des états généraux jusqu'à la fin de l'empire, d'après Dulaure; depuis la restauration de 1814 jusqu'au 10 décembre 1848, par *P. Lacroix;* depuis l'élection du président de la république jusqu'à la fin de la guerre d'Italie (1860), par E. F. D. Tomes V et VI. *Paris, 1863. 8°. 1100* pp. *Mit 2 Stahlst.*
Schluss. — S. 1861 Nr. 1546.

2573. **Ansted, D., T.**. The Ionian Islands in the Year 1863. *London*, 1863. 8°. 486 pp. 6 Rf. 12 Ngr

2574. **Barfod, F.**. En Rejse i Dalarne. Med et lithograferet kort. *Kjøbnhavn*, 1863. 8°. 206 pp. 1 Rf. 7½ Ngr

2575. **Bizeul, L., J., M.**. Des nannètes aux époques celtique et romaine. IIe partie. Époque romaine. *Nantes*, 1863. 8°. 338 pp. *Mit 3 Taf.*

2576. **Bourassé, J., J.**. Résidences royales et impériales de France, histoire et monuments. *Tours*, 1863. 8°. 468 pp. *Mit 32 Holzschn.* 5 Rf. 10 Ngr

2577. **Campbell, J.** A Personal Narrative of thirteen Years' Service among the wild Tribes of Khondistan, for the suppression of human Sacrifice. *London*, 1863. 8°. 320 pp. *Mit Karte u. Abbildgn.* 5 Rf. 18 Ngr

2578. **Caruso.** — Discorso istorico-apologetico della Monarchia di Sicilia composto da Giambattista Caruso d'ordine di Vittorio Amedeo. Per la prima volta pubblicato ed annotato per *G. M. Mira*. *Palermo*, 1863. 8°. XVI, 386 pp. 3 Rf.

2579. **Chevé, C., F.**. Histoire complète de la Pologne, depuis ses premières origines jusqu'à nos jours. Lois, mœurs, institutions, état social, politique, etc. Tome Ier. *Paris*, 1863. 8°. LXVIII, 264 pp. 20 Ngr

2580. **Clément, Pierre.** Jacques-Cœur et Charles VII, ou la France au XVe siècle, étude historique précédée d'une notice sur la valeur relative des anciennes monnaies françaises. 2e édition. 2 vol. *Paris*, 1863. 8°. CIV, 784 pp.

2581. **Colet, Mme. Louise.** L'Italie des Italiens. Le Libérateur. 3 vol. *Paris*, 1863. 8°. 3 Rf. 15 Ngr

2582. **Crétineau-Joly, J.**. Histoire de Louis-Philippe d'Orléans et de l'Orléanisme. Tome II. *Paris*, 1863. 8°. 528 pp. 2 Rf. 15 Ngr
S. 1861 Nr. 3245.

2583. **Derichsweiler, Hm.** Geschichte der Burgunden bis zu ihrer Einverleibung ins fränkische Reich. *Münster*, 1863. *Coppenrath*. 8°. IX, 184 pp. 25 Ngr

2584. Documents inédits pour servir à l'histoire de Bourgogne; publiés par la Société d'histoire et d'archéologie de Châlon-sur-Saône, réunis et annotés par *Marcel Canat*. Tome Ier. *Châlon-sur-Saône*, 1863. 8°. XXIX, 496 pp.

2585. Doldenhorn und Weisse Frau. Zum ersten Mal erstiegen und geschildert. Von *Abrah. Roth* u. *Edm. v. Fellenberg*. Mit 11 Farbendruckbildern nach Skizzen Ph. Gosset's u. E. v. Fellenberg's, 4 Abbildgn. in Holzschn. u. 1 Karte in Farbendr. im Maasstabe von 1 : 50,000 nach J. R. Stengel. *Coblenz*, 1863. *Baedeker*. 8°. 87 pp. 1 Rf. 20 Ngr

2586. **Doyle.** A Chronicle of England, B.C. 55—A.D. 1485: written, and illustrated by James E. Doyle, the designs engraved and printed in colours by *Edm. Evans*. *London*, 1863. 8°. 468 pp. 16 Rf. 24 Ngr

2587. **Earle, G. W.** A Handbook for Colonists in Tropical Australia. With Illustrations. *London*, 1863. 8°. 3 Rf.

2588. **v. Eelking, Mx.** Die deutschen Hülfstruppen im nordamerikanischen Befreiungskriege, 1776 bis 1783. 1. Thl. *Hannover*, 1863. *Helwing*. 8°. XII, 397 pp. *Preis für 2 Thle.* 3 Rf.

2589. **Ellis, Harriett Warner.** Denmark and her Missions. *London*, 1863. 12°. 265 pp. 1 Rf. 12 Ngr

2590. **Estvan, B.**. Kriegsbilder aus Amerika. 2 Thle. *Leipzig*, 1864. *Brockhaus*. 8°. XXVIII, 435 pp. 2 Rf. 15 Ngr

2591. **de Falloux.** Mme. Swetchine. Journal de sa conversion. Méditations et prieres. *Paris*, 1863. 8°. VII, 429 pp. 2 Rf. 10 Ngr

2592. Fontes rerum austriacarum. Oesterreichische Geschichts-Quellen. Hrsg. von der histor. Commission der k. Akademie der Wissenschaften in Wien. 2. Abth. Diplomataria. 22. Bd. *Wien*, 1863. *Gerold*. 8°. LXXVI, 359 pp. 1 Rf. 14 Ngr
Inhalt: Die Relation der Botschafter Venedigs über Oesterreich im 18. Jahrh. Nach den Originalen hrsg. von Alfr. Ritter v. Arneth.
S. oben Nr. 1891.

2593. Forschungen zur deutschen Geschichte. Hrsg. von der historischen Commission bei der Königl. Bayerischen Akademie der Wissenschaften. III. Bd. 2. Hft. *Göttingen*, 1863. *Dieterich*. 8°. p. 237—434. 24 Ngr
S. oben Nr. 1128.

2594. Märkische Forschungen. Hrsg. von dem Vereine für Geschichte der Mark Brandenburg. 8. Bd. *Berlin*, 1863. *Ernst & Korn*. 8°. III, 247 pp. 2 Rf.
S. 1861 Nr. 2171.

2595. **Froude, Jam. Anthony.** History of England from the fall of Wolsey to the Death of Elizabeth. Vols. VII and VIII. *London,* 1863. 8⁰. 1030 pp. 11 *Rf.* 6 *Ngr.*
S. 1860 Nr. 1826.

2596. **v. Gebler, W.** Edler. Das k. k. österreichische Auxiliarcorps im russischen Feldzuge 1812. Nach Originalquellen bearbeitet. *Wien,* 1863. *Braumüller.* 8⁰. IV, 222 pp. 1 *Rf.*

2597. **Glöckler, J.. P..** Land und Leute Württembergs in geographischen Bildern dargestellt. 3 Bde. *Stuttgart,* 1863. *Fischhaber.* 8⁰. XVI, 1162 pp. 2 *Rf.* 24 *Ngr.*

2598. **Gregorovius, Fd.** Geschichte der Stadt Rom im Mittelalter. Vom 5. Jahrhundert bis zum 16. Jahrhundert. 4. Bd. *Stuttgart,* 1863. *Cotta.* 8⁰. XIII, 653 pp. 3 *Rf.* 10 *Ngr.*
S. 1860 Nr. 3735.

2599. **de Guérin.** — Eugènie de Guérin, journal et lettres publiés avec l'assentiment de sa famille; par *G.. S.. Trébutien.* 4ᵉ édition. *Paris,* 1863. 8⁰. XI, 500 pp. 1 *Rf.* 5 *Ngr.*

2600. **Häusser, L.** Deutsche Geschichte vom Tode Friedrichs des Grossen bis zur Gründung des deutschen Bundes. 3. verb. u. verm. Aufl. 5.—8. Halbbd. *Berlin,* 1863. *Weidmann.* 8⁰. *Jeder Halbbd.* 25 *Ngr.*
Schluss. — S. 1862 Nr. 2932.

2601. **v. Helfert, Jos. Alx.** Frhr. Die Schlacht bei Kulm 1813. Mit 1 Uebersichts-Kärtchen des Schauplatzes. *Wien,* 1863. *Prandel & Ewald.* 8⁰. XV, 77 pp. 28 *Ngr.*

2602. **Hind, H. Youle.** Explorations in the Interior of the Labrador Peninsula, the Country of the Montagnais and Nasquapee Indians. 2 vols. *London,* 1863. 8⁰. 640 pp. *Mit Chromolithogr.* 12 *Rf.* 24 *Ngr.*

2603. **Hood, T.. H..** Notes of a Cruise in H. M. S. ‚Fawn', in the Western Pacific, in the year 1862. *Edinburgh,* 1863. 8⁰. 260 pp. 6 *Rf.*

2604. **Humphreys, H. Noel.** The Coinage of the British Empire. New edition. *London,* 1863. 8⁰ 8 *Rf.* 12 *Ngr.*

2605. **Imberdis, And.** L'Auvergne depuis l'ère gallique jusqu'au XVIIIᵉ siècle. *Paris,* 1863. 8⁰. 528 pp.

2606. **Kelly, Walter K..** Curiosities of Indo-European Tradition and Folk Lore. *London,* 1863. 8⁰. 315 pp. 3 *Rf.* 12 *Ngr.*

2607. **Knight.** Diary of a Pedestrian in Cashmere and Thibet. *London,* 1863. 8⁰. 400 pp. *Mit Abbildgn.* 8 *Rf.* 12 *Ngr.*

2608. **Lafuente, Modesto.** Historia general de España. Parte terara. Edad moderna. Tomo XXIV. *Madrid,* 1863. 8⁰. 511 pp. 2 *Rf.* 20 *Ngr.*
S. 1861 Nr. 721.

2609. **Laplate, J.. Hpp.** Histoire populaire de Villefranche, capitale du Beaujolais, depuis sa fondation, en 1212, jusqu'à nos jours. Tome Iᵉʳ. *Villefranche,* 1863. 8⁰. 473 pp.

2610. **Larchey, L..** Origines de l'artillerie. Planches autographiées d'après les monuments du XIVᵉ et du XVᵉ siècle; avec introduction, table et texte explicatif. *Paris,* 1863. 4⁰. VIII, 27 pp à 2 Sp. *Mit 105 Taf.* 6 *Rf.* 20 *Ngr.*

2611. **Latruffe, F..** Huningue et Bâle devant les traités de 1815. Considérations politiques et historiques sur la nullité de l'art. 3 de ces traités. *Paris,* 1863. 8⁰. VIII, 395 pp. 2 *Rf.*

2612. **Lavallée, Th.** La Famille d'Aubigné et l'enfance de Mᵐᵉ de Maintenon; suivi des mémoires inédits de Languet de Gercy, archevêque de Sens, sur Mᵐᵉ de Maintenon et la cour de Louis XIV. *Paris,* 1863. 8⁰. VIII, 496 pp. 2 *Rf.* 20 *Ngr.*

2613. Lebensbilder aus Russland und was ich sonst erlebte und beobachtete. Von einem alten Veteranen. Mit 3 Ansichten aus Orenburg in Buntdruck. *Riga,* 1863. *Kymmel.* 8⁰. XIX, 211 pp. 1 *Rf.* 15 *Ngr.*

2614. **Lennox, W. Pitt.** Fifty years' Biographical Reminiscences. 2 vols. *London,* 1863. 8⁰. 370 pp. 11 *Rf.* 6 *Ngr.*

2615. **Lelewel, Joa.** Nauki dające poznawać Źródla historyczne. *Poznań,* 1863. *Żupański.* 8⁰. 91 pp. 1 *Rf.*

2616. **Liebich, Rch.** Die Zigeuner in ihrem Wesen und in ihrer Sprache. Nach eigenen Beobachtungen dargestellt. *Leipzig,* 1863. *Brockhaus.* 8⁰. XII, 272 pp. 1 *Rf.* 20 *Ngr.*

2617. **Lemborelle, L..** Cinq ans en Afrique, souvenirs militaires d'un Belge au *Service de la France. Bruxelles,* 1863. 12⁰. 334 pp. 1 *Rf.* 5 *Ngr.*

2618. **Lorenzi, J. Konstantin.** Ein Blick auf Spanien und die Spanier unter der

Botmässigkeit der maurischen Araber. Fragmente aus den Geschichtswerken des Don Diego Hurtado de Mendoza, Padre Don Juan Mariana, Don Faustino de Borbon y Conde etc. Zusammengestellt und verdeutscht. *Wien,* 1864. *Gorischek.* 8⁰. 128 pp. 16 Ngr

2619. **Maguire, J. Fr.** Father Mathew. A Biography. *London,* 1863. 8⁰. 560 pp. 5 Rt

2620. **v. Maltzan, Hr.** Frhr. 3 Jahre im Nordwesten von Afrika. Reisen in Algerien und Marokko. 4 Bde. *Leipzig,* 1863. *Dürr'sche Buchh.* 8⁰. XXX, 1217 pp. 4 Rt

2621. **Marais.** — Journal et Mémoires de Mathieu Marais, avocat au parlement de Paris, sur la régence et le règne de Louis XV (1715—1737), publiés pour la première fois d'après le manuscrit de la bibliothèque impériale, avec une introduction et des notes, par *de Lescure.* Tome Ier. *Paris,* 1863. 8⁰. 509 pp.

2622. **Maurin, A.**. Les Caravanes françaises au Soudan, relation du Voyage d'Ali-Ben-Mehrin. *Paris,* 1863. 8⁰. 29 pp. 10 Ngr

2623. **Menzel, Wolfg.** Allgemeine Weltgeschichte von Anfang bis jetzt. 31.—60. Lfg. *Stuttgart,* 1863. *Krabbe.* 8⁰. 5. Bd. p. 465—548, 6. Bd. VII, 488 pp., 7. Bd. VII, 458 pp., 8. Bd. VII, 375 pp. 9. u. 10. Bd. XIII, 886 pp. u. 11. Bd. p. 1—48.
S. oben Nr. 1604. *Jede Lfg.* 4½ Ngr

2624. **Mignet, M.**. Notice historique sur la vie et les travaux de lord Macaulay. *Paris,* 1863. 8⁰. 41 pp.

2625. **Moke, H. G.**. Thusnelda ou les Germains au temps d'Auguste. 2 vol. *Gand,* 1863. 8⁰. 1 Rt 5 Ngr

2626. **Monat, F. J.**. Adventures and Researches among the Andaman Islanders. *London,* 1863. 8⁰. 376 pp. 6 Rt 12 Ngr

2627. **Monnier, Francis.** Le Chancelier d'Aguesseau, sa conduite et ses idées politiques et son influence sur le mouvement des esprits pendant la première moitié du XVIIIe siècle; avec des documents nouveaux et plusieurs ouvrages inédits du chancelier. 2e édition. *Paris,* 1863. 8⁰. 511 pp. 2 Rt 10 Ngr

2628. **de Montagnac, Elizé.** Histoire des chevaliers, chospitaliers de Saint-Jean de Jérusalem, appelés depuis chevaliers de Rhodes, et aujourd'hui chevaliers de Malte. *Paris,* 1863. 12⁰. XXIV, 163 pp.

2629. Monumenta Germaniae historica inde ab a. Christi 500 usque ad a. 1500, auspiciis societatis aperiendis fontibus rerum Germanicarum medii aevi ed. *G. H. Pertz.* Tomus XV, Fasc. 2. et Tomus XVIII. *Hannover,* 1863. *Hahn.* Fol. 25 Rt 25 Ngr *Velinp.* 40 Rt
Inhalt: XV. 2. Legum tom. III. Fasc. 2. VIII pp. u. p. 183—711. Mit 4 Chromolith. 9 Rt 10 Ngr; Velinp. 14 Rt. — XVIII. Scriptorum tom. XVIII. VIII, 880 pp. Mit 6 Chromolith. 17 Rt 25 Ngr; Velinpapier 26 Rt
S. 1861 Nr. 2194.

2630. Vetera Monumenta Slavorum Meridionalium historiam illustrantia maximam partem nondum edita ex tabulariis Vaticanis deprompta, collecta ac serie chronologica disposita ab *A. Theiner.* Tomus I. Ab Innocentio pp. III. usque ad Paulum pp. III. 1198—1549. *Romae,* 1863. *[Leipzig, Gerhard.]* XXXVIII, 667 pp. 16 Rt

2631. **Moreton, Jul.** Life and Work in Newfoundland: Reminiscences of Thirteen Years spent there. *London,* 1863. 8⁰. 120 pp. 2 Rt 6 Ngr

2632. Morning in the Mountains; or, Woman and her Saviour in Persia. By a returned Missionary. *London,* 1863. 8⁰. 312 pp. 2 Rt

2633. **Mortimer-Ternaux, M.**. Histoire de la terreur, 1792—1794, d'après des documents authentiques et inédits. Tome III. *Paris,* 1863. 8⁰. 651 pp. 2 Rt
S. 1862 Nr. 1414.

2634. **Napoléon Ier.** — Correspondance de Napoléon Ier, publiée par ordre de l'empereur Napoléon III. Tome XIII. *Paris,* 1863. 8⁰. 635 pp. 2 Rt
S. oben Nr. 1166.

2635. **Neumann, K. F.** Geschichte der vereinigten Staaten von Amerika. I. Bd. Die Gründung der Kolonien bis zur Präsidentschaft des Thomas Jefferson. *Berlin,* 1863. *Heymann.* 8⁰. XXVIII, 607 pp. 3 Rt

2636. **de Nicolay, N.**. Le Brevière des anciens droits, honneurs et prérogatives du Daulphin de Viennoys; publié pour la première fois d'après le seul exemplaire connu de la Bibliothèque impériale de Paris; avec une notice sur l'auteur par *Vct. Adrielle. Vienne,* 1863. 8⁰. 35 pp.

2637. **de Noailles.** La Pologne et ses frontières, accompagnée de deux cartes spéciales. *Paris,* 1863. 8⁰. 225 pp. 1 Rt

2638. **v. Noorden, C.** Hinkmar, Erzbischof von Rheims. Ein Beitrag zur Staats- und Kirchengeschichte des westfränkischen Reiches in der 2. Hälfte des 9. Jahrhunderts. *Bonn,* 1863. *Cohen & Sohn.* 8°. XII, 436 pp. 2 *Rℓ*

2639. Old New Zealand: being Incidents of Native Customs and Character in the Old Times. By a Pakeha Maori. *London,* 1863. 8°. 224 pp. 2 *Rℓ*

2640. **Orts, A.** La Guerre des Paysans (1798—1799.) Épisode de l'histoire belge. *Bruxelles,* 1863. 8°. 396 pp. 2 *Rℓ* 15 *Ngr*

2641. **Paez, D.. R..** Wild Scenes in South-America; or Life in the Llanos of Venezuela. *New York,* 1863. 8°. 502 pp. 4 *Rℓ* 6 *Ngr*

2642. **Pedley, C.** The History of Newfoundland from the earliest Times to the Year 1860. *London,* 1863. 8°. 6 *Rℓ*

2643. **Prutz, Hans.** Historia Henrici Leonis Saxoniae Bavariaeque ducis inde ab a. 1176 usque ad a. 1182. *Sedini,* 1863. *[Berlin, Mittler & Sohn.]* 8°. 53 pp. 9 *Rℓ*

2644. Quellen zur Geschichte der Stadt Köln. Hrsg. von *Leon. Ennen* u. *Gf. Eckertz.* 2. Bd. Mit 4 Taf. *Köln,* 1863. *Du Mont-Schauberg.* 8°. XI, 671 pp.
S. 1860 Nr. 3786. 5 *Rℓ* 20 *Ngr*

2645. Quellensammlung der Schleswig-Holstein-Lauenburgischen Gesellschaft für vaterländische Geschichte. II. Bd. 1. Hft. *Kiel,* 1863. *Akadem. Buchh.* 8°. X, 166 pp. 1 *Rℓ*

Inhalt: Urkunden und andere Actenstücke zur Geschichte der Herzogthümer Schleswig und Holstein unter dem Oldenburgischen Hause. Gesammelt und hrsg. von G.. Waitz. 1. Heft.
S. 1862 Nr. 448.

2646. Reise der österreichischen Fregatte Novara um die Erde in den Jahren 1857, 1858, 1859, unter den Befehlen des Commodore B. v. Wüllerstorf-Urbair. Beschreibender Text von *K. v. Scherzer.* (Volks-Ausg.) (In 30 Lfgn.) I. Bd. 1.—6. Lfg. *Wien,* 1863. *Gerold.* 8°. p. 1—272. *Mit eingedr. Holzschn., 9 Holzschntaf. u. 1 lith. Karte.* *Jede Lfg.* 6 *Ngr*

2647. **Sanudo.** — Esposizione di rapporti fra la Republica Veneta e gli Slavi meridionali. Brani tratti dai diarj di Marino Sanudo esistenti nell' I. R. Biblioteca di S. Marco 1496—1533. Vol. I. 1496—1515. *Venezia,* 1863. 8°. 476 pp. 2 *Rℓ* 25 *Ngr*

2648. **Schmidl, St. Adf.** Das Bihar-Gebirge an der Grenze von Ungarn und Siebenbürgen. [Mit 1 geodät. Abhandlg., Karte, Panorama und Höhlen-Plänen von *Jos. Wastler.* Ansichten von *R. Wirker.*] *Wien,* 1863. *Förster & Bartelmus.* 8°. XVI, 442 pp. 3 *Rℓ* 10 *Ngr*

2649. **Schnaase, Ed.** Geschichte der evangelischen Kirche Danzigs, actenmässig dargestellt. *Danzig,* 1863. *Bertling.* 8°. XXII, 786 pp. 3 *Rℓ* 10 *Ngr*

2650. **de Stein d'Altenstein, Isidore.** Armorial des alliances de la noblesse de la Belgique. Ire livraison. *Bruxelles,* 1863. 8°. 4 pp. *Mit 4 color. Taf.* 1 *Rℓ* 10 *Ngr*

2651. **Svedelius, W. Eric.** Om konung Gustaf II Adolfs karakters utveckling, särdeles under den tidigare delen af hans lefnad. Föreläsningar hållna i Upsala höstterminen 1862. Uppl. 2. *Upsala,* 1863. 8°. XII, 116 pp. 1 *Rℓ* 7½ *Ngr*

2652. **Theiner, Agst.** Vetera Monumenta, Poloniae et Lithuaniae gentiumque finitimarum historiam illustrantia maximam qartem nondum edita ex tabulariis Vaticanis deprompta collecta ac serie chronologica disposita. Tomus III. A Sixto PP. V. usque ad Innocentium PP. XII. 1585—1696. *Romae,* 1863. Fol. XXXIII, 771 pp.
S. 1861 Nr. 2201. 20 *Rℓ*

2653. Die Trachten der Völker vom Beginn der Geschichte bis zum 19. Jahrh. Von *Alb. Kretschmer* und *C. Rohrbach.* 6.—15. Lfg. *Leipzig,* 1862—63. *Bach.* 4°. p. 61—200. *Mit Chromolith.* *Jede Lfg.* 2 *Rℓ* 20 *Ngr*
S. 1861 Nr. 1047.

2654. **Usinger, Rud.** Deutsch-dänische Geschichte 1189—1227. *Berlin,* 1863. *Mittler & Sohn.* 8°. XVI, 447 pp. 2 *Rℓ* 15 *Ngr*

2655. **Vaughan, Rb.** Revolutions in English History. Vol. III. Revolutions in Government. *London,* 1863. 8°. 680 pp. 6 *Rℓ*
S. 1861 Nr. 1051.

2656. **de la Vega y Argüelles, Jorge Lasso.** Anales de la marina militar de España. Cuadro sinóptico dividido en ocho épocas. Entregas 1ª a 6. *Madrid,* 1862. 8°. *Jede Lfg.* 15 *Ngr*

2657. **de la Vega y Argüelles, Jorge Lasso.** La Marina real de España á fines del siglo XVIII y principios del XIX. Memorias de familia, tipos, escenas y cuadros de *costumbres, apuntes* y materiales para la historia de la marina española. 2 tomos. *Madrid,* 1856—1863. 4°. 622 u. IV, 984 pp. 10 *Rℓ*

2658. Verzeichniss der Münzsammlung des Museums vaterländischer Alterthümer in Kiel, von *Handelmann* und *Klander*. 1. Hft.: Münzfunde, Oldenburgische und Vor-Oldenburgische Münzen. *Kiel*, 1863. *Akadem. Buchh.* 8°. IV, 64 pp. 6 Ngr

2659. **Vigne, G.. T.**, Travels in Mexico, South America, etc. 2 vols. *London*, 1863. 8°. 690 pp. 8 Rg. 12 Ngr

2660. **Wachsmuth, W.** Geschichte von Hochstift und Stadt Hildesheim. *Hildesheim*, 1863. *Gerstenberg*. 8°. VII, 266 pp. 1 Rg. 12 Ngr

2661. **Whitney, Lor. H.** The History of the War for the Preservation of the Federal Union, etc. In two volumes. Vol. I. *Philadelphia*, 1863. 8°. 516 pp. *Mit Abbildgn.* 5 Rg. 15 Ngr

2662. **Wilson, Dn.** Prehistoric Annals of Scotland. 2d edition. 2 vols. *Cambridge*, 1863. 8°. 1106 pp. *Mit Abbildgn.* 14 Rg. 12 Ngr

2663. Year Books of the Reign of King Edward I. Edited and translated by *A.. J.. Horwood. London*, 1863. 8°. 4 Rg.

Bildet einen Theil der ‚Rerum britannicarum medii ævi scriptores.'

VIII. Sprachwissenschaft.

2664. **Bruyas, James.** Radices Verborum Irquaeorum. Radical Words of the Mohawk Language, with their Derivations. *New York*, 1863. 8°. 123 pp. 8 Rg.

2665. **Burggraff, P.**, Principes de grammaire générale ou exposition raisonnée des éléments du langage. *Liége*, 1863. 8°. 602 pp. 2 Rg. 10 Ngr

2666. **Connellan, T.**. An English-Irish Dictionary, in the English and Irish Characters, intended for the use of schools; containing upwards of 8000 English words, with their corresponding explanation in Irish. *London*, 1863. 8°. 144 pp 24 Ngr

2667. **Forbes, Duncan.** A Grammar of the Arabic Language. *London*, 1863. 8°. 7 Rg. 6 Ngr

2668. **Förstemann, E.** Die deutschen Ortsnamen. *Nordhausen*, 1863. *Förstemann*. 8°. VII, 354 pp. 2 Rg.

2669. **Gibbs, G.** Alphabetical Vocabulary of the Chinook Language. *New York*. 1863. 8°. 23 pp. 2 Rg.

2670. **Gibbs, G.** A Dictionary of the Chinook Jargon, or Trade Language of Oregon. *New York*, 1863. 8°. XVI, 44 pp. 4 Rg. 24 Ngr

2671. **Kehrein, Jos.** Sammlung alt- und mitteldeutscher Wörter aus lateinischen Urkunden. Zugleich eine Ergänzung der lexikalischen Werke von Graff, Müller-Zarncke, Förstemann. *Nordhausen*, 1863. *Förstemann*. 8°. VIII, 71 pp. 20 Ngr

2672. **Kersten, Pierre.** Essai sur l'activité du principe pensant, considérée dans l'institution du langage. Tome III. *Liége*, 1863. 8°. X, 544 pp. 2 Rg. 26 Ngr

2673. **Miklosich, Fr.** Lexicon palaeoslovenico-graeco-latinum emendatum auctum. Fasc. 2 et 3. *Wien*, 1863. *Braumüller*. 8°. p. 193—576. *Jede Lfg.* 1 Rg. 15 Ngr

S. 1862 Nr. 2361.

2674. **Rydqvist, J. E.**. Svenska språkets lagar. Kritisk afhandling. Band III. Ordbok. *Stockholm*, 1863. 8°. XVII, 303 pp. 5 Rg.

2675. Sanskrit-Wörterbuch von *O. Böhtlingk* und *Rdf. Roth*. Hrsg. von der kaiserl. Akademie der Wissenschaften. 24. u. 25. Lfg. (oder 4. Thl. 3. u. 4. Lfg.) *St. Petersburg*, 1863. *[Leipzig, Voss.]* Sp. 321—640. *Jede Lfg.* 1 Rg.

S. 1862 Nr. 1780.

2676. **Saura, Santiago Angel.** Diccionario manual ó vocabulario completo de las lenguas castellana-catalana. Obra única en su clase, escrita con consulta de los autores clásicos, en prensencia de los mejores diccionarios de dichas lenguas publicados hasta hoy dia y conforme á la ortografia moderna. Tercera edicion considerablemente aumentada por el mismo autor. Va añadido un vocabulario de los santos mas comunes cuyo nombre varia en catalan. *Barcelona*, 1862. 8°. 592 pp.

2677. **Sitzar, B.**. Vocabulary of the Language of the San Antonio Missions, California. *New York*, 1863. 8°. 76 pp.

IX. Alterthumswissenschaft.

2678. **Bekker, Ernest. Imm.** Loci Plautini de rebus creditis. *Greifswald*, 1863. *Koch*. 4°. 25 pp. 10 Ngr

2679. **Boetticher, C.** Bericht über die Untersuchungen auf der Akropolis von

Athen im Frühjahre 1862. Im Auftrage des Unterrichtsministers ausgeführt. Mit 12 Taf. *Berlin*, 1863. *Ernst & Korn*. 8⁰. VIII, 232 pp. 2 *Rℓ*. 20 *Ngr*

2680. **Corssen, W.**. Kritische Beiträge zur lateinischen Formenlehre. *Leipzig*, 1863. *Teubner*. 8⁰. XII, 608 pp. 3 *Rℓ*. 24 *Ngr*

2681. Decretales Pseudo-Isidorianae et Capitula Angilramni. Ad fidem librorum mscr. recensuit, fontes indicavit, commentationem de collectione Pseudo-Isidori praemisit *P. Hinschius*. Pars prior. *Leipzig*, 1863. *B. Tauchnitz*. 8⁰. CCXXXIX, 288 pp. 2 *Rℓ*. 20 *Ngr*

2682. **Essen, E.**. Das Buch Z der Aristotelischen Metaphysik. *Cöslin*, 1863. *Hendess*. 8⁰. 30 pp. 10 *Ngr*

2683. **Forcellini, Aegid**, totius latinitatis lexicon, lucubratum et in hac editione novo ordine digestum, amplissime auctum atque emendatum adjecto insuper altera quasi parie Onomastico totius latinitatis cura et studio *Vinc. De-Vit*. Distr. 8—14 et Onomasticon. Distr. 3. et 4. *Prati*, 1860—63. *[Leipzig, Bockhaus' Sort.]* 4⁰. Tomus I. p. 553—596, Tomus II. p. 1—512 u. Onomasticon p. 161—320.
S. 1861 Nr. 783. *Jede Lfg*. 25 *Ngr*

2684. **Klein, F. Bn.** Etymologiae Homericae specimen. Dissertatio philologica. *Münster*, 1863. *Coppenrath*. 8⁰. 47 pp. 10 *Ngr*

2685. **Klussmann, Ernest.** Quaestiones Arnobianae criticae [ex programmate gymnasii Rudolphopolitani separatim editae.] *Leipzig*, 1863. *Teubner*. 4⁰. 19 pp. 6 *Ngr*

2686. **Lewin, Th.** The Siege of Jerusalem by Titus, with the Journal of a recent Visit to the Holy City, and a general Sketch of the Topography of Jerusalem from the earliest Times down to the Siege. *London*, 1863. 8⁰. 510 pp. 6 *Rℓ*.

2687. **Maury, L.. F.. Alfr.** Croyances et légendes de l'antiquité. Les Religions de la Perse et de l'Inde. Traditions de la Grèce et de la Gaule. Les Premiers historiens et les anciennes légendes du christianisme. Rapports de l'Occident avec l'extrême Orient. 2ᵉ édition. *Paris*, 1863. 8⁰. 416 pp. 1 *Rℓ*. 5 *Ngr*

2688. **Niemeyer, K.**. Beiträge zur Erklärung und Kritik des Thucidides. II. *Greifswald*, 1863. *Koch*. 4⁰. 14 pp. 6 *Ngr*
Der erste Theil erschien 1860 und kostet 8 *Ngr*

2689. **Nitsche, Guil.** De traiciendis partibus in Demosthenis orationibus. *Berlin*, 1863. *Calvary & Co*. 8⁰. III, 98 pp. 15 *Ngr*

2690. **Nitzsch, O.** De prooemio Herodoteo. *Greifswald*, 1861. *Koch*. 8⁰. 12 pp. 6 *Ngr*

2691. **Nitzsch, O.** Aus dem jonischen Städteleben. Ein Vortrag gehalten im Verein für wissenschaftliche Vorträge zu Greifswald. *Greifswald*, 1863. *Koch*. 27 pp. 6 *Ngr*

2692. **Platonis** Phaedo, edited, with Introductions and Notes, by *W.. D.. Geddes*. *London*, 1863. 8⁰. 3 *Rℓ*. 6 *Ngr*

2693. **Rhind, A.. H.**. Facsimiles of Two Papyri found in a Tomb at Thebes, with Translation by *S.. Birch*, and an Account of their Discovery. *London*, 1863. Fol. 16 *Rℓ*. 24 *Ngr*

2694. **Rose, Val.** Aristoteles pseudepigraphus. *Leipzig*, 1863. *Teubner*. 8⁰. 728 pp. 4 *Rℓ*. 20 *Ngr*

2695. **Sarrette, A.**. Quelques pages des Commentaires de César. Parisiens, Belges, Arvernes, Mandubiens, Uxelloduniens. Défenses héroïques. L'An 57, 54, 53, 52 et 51 avant Jésus-Christ. Camulogène et Labiénus. Ambiorix, T. Sabinus et Q. Cicéron. César et Vercingétorix. Caninius, Drapès Luctérius. Études d'archéologie militaire. Caractères des camps de César. Découvertes récentes qui fixent les emplacements des camps passagers de Labiénus sur la Seine, de César sur l'Allier, sur la Sambre, etc. *Paris*, 1863. 8⁰. 272 pp. *Mit Karten und Plänen*.

2696. **Schaefer, Arn.** De ephoris Lacedaemoniis commentatio. *Leipzig*, 1863. *Teubner*. 4⁰. 21 pp. 8 *Ngr*

2697. **Stein, H. Cr.** Das Kriegswesen der Spartaner. Nach den Quellen dargestellt. *Konitz*, 1863. *Wollsdorf*. 4⁰. 33 pp. 10 *Ngr*

2698. **Steiner, J. W.** Ueber den dialogus de oratoribus des Tacitus. *Kreuznach*, 1863. *Voigtländer*. 4⁰. 36 pp. 7½ *Ngr*

2699. **Trevor, G.** Ancient Egypt, its Antiquities, Religion, and History to the Close of the Old Testament Period. *London*, 1863. 12⁰. 376 pp. 1 *Rℓ*. 18 *Ngr*

2700. **Welcker, F.. G.**. Griechische Götterlehre. III. Bd. 2. Lfg. Göttingen, 1863. *Dieterich*. 8⁰. IV pp. u. p. 234—381. 20 Ngr

Schluss. — S. 1862 Nr. 3002.

X. Schöne Literatur und Kunst.

2701. **Altmeyer, J.. J..** Les gueux de mer et la prise de la Brille (1568—1572.) *Bruxelles*, 1863. 8⁰. 184 pp. 20 Ngr

2702. **Asteropherus, Magnus Olai.** En lwstigh comædia vidh nampn Tisbe. Efter den enda kända handskriften utgifven af *C.. Eichhorn. Upsala*, 1863. 8⁰. XV, 70 pp. 2 Rf

2703. **Berthet, Elie.** Les Catacombes de Paris. 2 vol. *Paris*, 1863. 8⁰. 673 pp. 2 Rf

2704. Lebende Bilder aus dem modernen Paris. 1. u. 2. Bd. *Cöln*, 1863. *Bachem*. 8⁰. VII, 780 pp. 2 Rf 7½ Ngr

2705. **Birch-Pfeiffer, Charlotte.** Gesammelte Novellen und Erzählungen. 2. Bd. *Leipzig*, 1863. *Ph. Reclam jr.* 8⁰. 298 pp. 1 Rf 15 Ngr
S. 1862 Nr. 3008.

2706. **Blake.** — Life of William Blake, 'Pictor Ignotus', with Selections from his Poems and other Writings. By the late *Alx. Gilchrist*. Illustrated from Blake's own works in facsimile by *W.. J.. Linton*, and photolithography, with a few of Blake's original Plates. 2 vols. *Cambridge*, 1863. 8⁰. 650 pp. 12 Rf 24 Ngr

2707. **Boys, Ed.** Narrative of a Captivity, Escape, and Adventures in France and Flanders during the War. *London*, 1863. 8⁰. 336 pp. 4 Rf 6 Ngr

2708. The Browns and the Smiths. By the Author of 'Anne Dysart'. 2 vols. *London*, 1863. 8⁰. 612 pp. 8 Rf 12 Ngr

2709. **Brunner, Sb.** Die Kunstgenossen der Klosterzelle. Das Wirken des Klerus in den Gebieten der Malerei, Skulptur und Baukunst. Biographien und Skizzen. 2 Thle. *Wien*, 1863. *Braumüller*. 8⁰. XVIII, 607 pp. 2 Rf 10 Ngr

2710. **Burn,** Mrs. The Contract; or, the Shepherd of Bentham Hill. *Edinburgh*, 1863. 12⁰. 251 pp. 24 Ngr

2711. **Butt, Is.** Chapters of College Romance. 1st Series. *London*, 1863. 8⁰. 342 pp. 4 Rf 6 Ngr

2712. La Chanson de Roland. Nach der Oxforder Handschrift von Neuem herausgegeben, erläutert und mit einem vollständigen Glossar versehen von *Thdr. Müller*. 1. Hälfte. *Göttingen*, 1863. *Dieterich*. 8⁰. 276 pp. 1 Rf

2713. **Chatterton, Lady Georgiana.** The Heiress and her Lovers: a Novel. 3 vols. *London*, 1863. 8⁰. 910 pp. 12 Rf 18 Ngr

2714. **Christianowitsch, Alex.** Esquisse historique de la musique arabe aux temps anciens avec dessins d'instruments et 40 mélodies notées et harmonisées. *Köln*, *DuMont-Schauberg*. Fol. 74 pp. *Mit 3 Steintaf.* 4 Rf

2715. **Clayton, Ellen Creathorne.** Queens of Song: being Memoirs of some of the most celebrated female Vocalists who have appeared on the Lyric Stage, from the earliest Days of Opera to the present time: to which is added a chronological List of all the Operas that have been performed in Europe. 2 vols. *London*, 1863. 8⁰. 830 pp. 12 Rf 24 Ngr

2716. **Collins, Wilkie.** My Miscellanies. 2 vols. *London*, 1863. 8⁰. 590 pp. 8 Rf 12 Ngr

2717. **de la Cruz, Hidernando.** Memorias de un loco. Novela original. 2ª edicion. *Barcelona*, 1863. 4⁰. 544 pp. *Mit 17 Abbildgn.* 4 Rf

2718. Le Dernier des Papes. Essai de roman par *B. A. P****. *Bruxelles*, 1863. 8⁰. 340 pp. 1 Rf 5 Ngr

2719. **Destailleur, H..** Recueil d'estampes relatives à l'ornementation des appartements aux XVIe, XVIIe et XVIIIe siècles, publiées sous la direction et avec un texte explicatif, gravées en fac-simile par *R.. Pfnor*, *Carresse* et *Riester*, d'après les compositions de *Du Cerceau*, *Lepautre*, *Berain*, *Dn. Marot*, *Meissonnier*, etc. 1re livraison. *Paris*, 1863. Fol. *Mit 6 Taf.* 2 Rf

2720. **Dumas, Alx.** Mes Mémoires. Séries 9 et 10. *Paris*, 1863. 8⁰. *Jeder Bd.* 10 Ngr
Schluss. — S. oben Nr. 841.

2721. **Enault, Etienne.** Comment on aime. *Paris*, 1863. 8⁰. 322 pp. 1 Rf

2722. A good Fight in the Battle of Life: a domestic Tale founded on Facts. *London*, 1863. 8⁰. 350 pp. 3 Rf

2723. **Filip-Bonau.** Les Vengeurs, roman-drame. Première partie: Napola. Seconde partie: Madrid. Ouvrage précédé d'une lettre de *A. de Lamartine*, d'une dédicace au même et d'une ode au lecteur. *Bruxelles*, 1863. 8⁰. 409 pp. 2 Rf

2724. **Geer, J.. J..** Beyond the Lines; or, a Yankee Prisoner loose in Dixie. With an Introduction by Rev. *Alx.* Clark. Philadelphia, 1863. 8⁰. 285 pp. *Mit Abbildgn.* 2 Rf

2725. **Gerstäcker, F.** Die Colonie. Brasilianisches Lebensbild. 3 Bde. *Leipzig,* 1864. *Costenoble.* 8⁰. 920 pp. 3 *Thlr.* 27 *Ngr.*

2726. **Gerstäcker, F.** Der Wilderer. Drama in 5 Aufzügen. [Den Bühnen gegenüber als Mscr. gedr.] *Leipzig,* 1864. *Costenoble.* 16⁰. 132 pp. 27 *Ngr.*

2727. **Gozlan, Léon.** Le plus beau rêve d'un millionnaire. *Paris,* 1863. 8⁰. 356 pp. 1 *Thlr.*

2728. **Grey, Mrs.** Good Society; or, Contrasts of Character. 3 vols. *London,* 1863. 8⁰. 950 pp. 12 *Thlr.* 18 *Ngr.*

2729. **Guttmann, Osk.** Talent und Schule in der Darstellung dramatischer Kunst. *Mannheim,* 1863. *Löffler.* 8⁰. 32 pp. 7½ *Ngr.*

2730. **Hackländer, F. W.** Die dunkle Stunde. 5 Bde. *Stuttgart,* 1863. *Krabbe.* 8⁰. XXXV, 1375 pp. 4 *Thlr.* 22½ *Ngr.*

2731. **Hauff, J.. C..** Die Theorie der Tonsetzkunst. I. Bd. *A. u. d. T.:* Harmonielehre, nebst einer ausführlichen Erläuterung über die Entstehung und Entwickelung der alten Tonarten. *Frankfurt a. M.* 1863. *Brönner.* Fol. VII, 128 pp. 2 *Thlr.* 20 *Ngr.*

2732. **Hawthorne, Nth.** Our Old Home. 2 vols. *London,* 1863. 8⁰. 582 pp. 8 *Thlr.* 12 *Ngr.*

2733. **Herbert, Lucian.** Napoleon III. Roman und Geschichte. 5. u. 6. Bd. *Leipzig,* 1863. *Grunow.* 8⁰. VII, 457 pp. *Jeder Bd.* 1 *Thlr.* 10 *Ngr.*
S. oben Nr. 857.

2734. **Huber, J. Np.** Clavier-Unterricht nach der heuristischen Methode zum Behufe der Musiklehrer und ihrer Schüler. 2. Aufl. *Lahr,* 1863. *Schauenburg & Co.* 4⁰. IV, 213 pp. 2 *Thlr.* 21 *Ngr.*

2735. **Hysel, Fr. Ed.** Das Theater in Nürnberg von 1612 bis 1863 nebst einem Anhange über das Theater in Fürth. Ein wesentlicher Beitrag zur Geschichte des deutschen Theaters. *Nürnberg,* 1863. *Korn.* 8⁰. IV, 515 pp. *Mit 2 Holzschntaf. u. 1 Tab.* 2 *Thlr.*

2736. **Jennings, Mrs. Edm.** Thyra Gascoigne. 3 vols. *London,* 1863. 8⁰. 890 pp. 12 *Thlr.* 18 *Ngr.*

2737. **Kavanagh, Julia.** Queen Mab. 3 vols. *London,* 1863. 8⁰. 930 pp. 12 *Thlr.* 18 *Ngr.*

2738. **Kemble, Frances Anne.** Plays. An English Tragedy, a Play in five Acts. — Mary Stuart. Translated from the German of Schiller. — Mademoiselle de Belle Isle. Translated from the French of Alex. Dumas. *London,* 1863. 8⁰. 570 pp. 4 *Thlr.* 24 *Ngr.*

2739. **de Lagardie, Horace.** Causeries parisiennes. *Paris,* 1863. 8⁰. 431 pp. 1 *Thlr.* 5 *Ngr.*

2740. **de Lamartine.** Oeuvres complètes, publiées et inédites. Édition unique. Tome XXXIV. Homère. Cicéron. César. Tomé XXXVI. Vies de quelques hommes illustres. *Paris,* 1863. 8⁰. 415 u. 435 pp.
S. oben Nr. 1662.

2741. **Landor, Wt. Savage.** Heroic Idylls, with additional Poems. *London,* 1863. 8⁰. 347 pp. 4 *Thlr.* 6 *Ngr.*

2742. **Lee, Holme.** Annis Warleigh's Fortunes. 3 vols. *London,* 1863. 8⁰. 880 pp. 12 *Thlr.* 18 *Ngr.*

2743. **Lelewela, Jo.** Pisma rozmaite. *Poznań,* 1863. *Żupański.* 8⁰. 116 pp. 1 *Thlr.*

2744. **Lemon, Mark.** Wait for the end: a Story. 3 vols. *London,* 1863. 8⁰. 890 pp. 12 *Thlr.* 18 *Ngr.*

2745. **Longfellow, H. Wadsworth.** Tales of a Wayside Inn: Poems. *London,* 1863. 12⁰. 248 pp. *Mit Portr.* 1 *Thlr.* 12 *Ngr.*
Erschien zugleich in einer Ausgabe zu 12 *Ngr.*

2746. **Lotz, W.** Statistik der deutschen Kunst des Mittelalters und des 16. Jahrh. Mit specieller Angabe der Literatur. *A. u. d. T.:* Kunst-Topographie Deutschlands. Ein Haus- und Reise-Handbuch für Künstler, Gelehrte und Freunde unserer alten Kunst. 9. u. 10. Lfg. *Cassel,* 1863. *Fischer.* 8⁰. 2. Bd. Süddeutschland. p. 385—691. *Subscr.-Pr.* 1 *Thlr.* 10 *Ngr.*
Schluss. — S. oben Nr. 869. — Preiss des completen Werks 7 *Thlr.* 5 *Ngr.*

2747. **Lucas, Hpp.** Histoire philosophique et littéraire du théâtre français depuis son origine jusqu'à nos jours. 2ᵉ édition, revue et augmentée. T. II et III. *Bruxelles,* 1863. 8⁰. 2 *Thlr.* 10 *Ngr.*
Schluss. — S. 1862 Nr. 1524.

2748. **Lüders, F..** Beiträge zur Erklärung von Shakespeare's Othello. Hamburg, *1863. O. Meissner.* 8⁰. X, 108 pp. 15 *Ngr.*

2749. Monographie des halles centrales de **Paris**, construites sous le règne de **Napoléon III**, par *V.. Baltard* et *F.. Callet. Paris*, 1863. Fol. 40 pp. *Mit 35 Taf.* 20 *Rt*

2750. **Mosen, Jul.** Sämmtliche Werke. 2.— 7. Bd. *Oldenburg*, 1863. *Schmidt.* 16°. XXVI u. 2214 pp. *Mit Portr. in Stahlst.* *Jeder Bd.* 20 *Ngr*
S. oben Nr. 1671.

2751. **Müller v. Königswinter, Wolfg.** Das Rheinbuch. Landschaft, Geschichte, Sage, Volksleben. Neue unveränderte Ausg. 2.—24. Lfg. *Brüssel*, 1863. *Muquardt.* 4°. VI pp. u. p. 17—341. *Mit eingedr. Holzschn. u. Holzschntaf. Jede Lfg.* 6 *Ngr*
Schluss. — S. oben Nr. 270.

2752. Nibelungenlied. — Schulausgabe des Nibelungenlieds in der ältesten Gestalt hrsg. u. mit einem Wörterbuch versehen von *Adf. Holtzmann.* 2. umgearb. Aufl. *Stuttgart*, 1863. *Metzler.* 8°. IV, 372 pp. 1 *Rt*

2753. **Ostrowski, Kryst.** Jamby polskie. [1830—62.] 2 Tomy. *Leipzig*, 1863. *Gerhard.* 8°. XXIV, 454 pp. 2 *Rt* 15 *Ngr*

2744. **Parthey, G..** Deutscher Bildersaal. Verzeichniss der in Deutschland vorhandenen Oelbilder verstorbener Maler aller Schulen. 6.—11. Lfg. *Berlin*, 1863. *Nicolai.* 8°. 1. Bd. p. 481—724 u. 2. Bd. p. 1—336. *Jede Lfg.* 20 *Ngr*
S. 1862 Nr. 3050.

2755. **de Pontmartin, Armand.** Les Brûleurs de temples. *Paris*, 1863. 8°. VIII, 303 pp. 20 *Ngr*

2756. **Ponroy, Arth.** Le Château de Colombes. *Paris*, 1863. 8°. 288 pp. 1 *Rt*

2757. **Ratisbonne, L.** La Comédie enfantine. 4e édition. *Paris*, 1863. 8°. 247 pp. 1 *Rt*

2758. **Reissmann, A.** Allgemeine Geschichte der Musik. Mit zahlreichen, in den Text gedr. Notenbeispielen und Zeichnungen, sowie 59 vollständigen Tonstücken. (In 3 Bdn.) 1. Bd. *München*, 1863. *Bruckmann.* 8°. VII, 343 pp. 3 *Rt*

2759. **Saintine, X. B..** La Mythologie du Rhin et les contes de la mère-grand. *Paris*, 1863. 8°. 318 pp. 1 *Rt* 5 *Ngr*

2760. **Salvador Daniel, F..** La Musique arabe, ses rapports avec la musique grecque et le chant grégorien. *Constantine*, 1863. 8°. 84 pp. 20 *Ngr*

2761. **Schwartz, Marie Sophie.** Vänd bladet. En samling äldre och nyare noveller. *Stockholm*, 1863. 8°. III, 284 pp. 2 *Rt*

2762. **Stewart, W. J.** Picked up at sea: a Romance. 3 vols. *London*, 1863. 8°. 940 pp. 12 *Rt* 18 *Ngr*

2763. **Struve, Gst.** Diesseits und Jenseits des Oceans. *Coburg*, 1863. *Streit.* 8°. VI, 131 pp. 20 *Ngr*

2764. **Swain, C.** Art and Fashion, with other Sketches, Songs, and Poems. *London*, 1863. 8°. 350 pp. 3 *Rt*

2765. **Taylor, Meadows.** Tara: a Mahratta Tale. 3 vols. *London*, 1863. 8° 12 *Rt* 18 *Ngr*

2756. **Tennyson, Alfr.** Poems. With Illustrations by Millais, Stanfield, Creswick, Mulready, etc. New edition. *London*, 1863. 8°. 8 *Rt* 12 *Ngr*

2767. **Vignon, Claude.** Les Complices. *Paris*, 1863. 8°. 302 pp. 1 *Rt*

2768. The Interrupted Wedding: a Hungarian Tale. By the Author of 'Mary Powell'. *London*, 1863. 8°. 296 pp. 2 *Rt* 12 *Ngr*

2769. **Wilberforce, Ed.** Social Life in Munich. *London*, 1863. 8°. 350 pp. 4 *Rt* 6 *Ngr*

2770. **Wordsworth.** — Our English Lakes, Mountains, and Waterfalls, as seen by W. Wordsworth, photographically illustrated. *London*, 1863. 8°. 192 pp. 7 *Rt* 6 *Ngr*

2771. **Zaccone, Pierre.** Les Deux Robinsons. *Paris*, 1863. 8°. 243 pp. 20 *Ngr*

XI. Handel. — Industrie. — Ökonomie.

2772. Das Berg- und Hüttenwesen im Herzogth. Nassau. Statistische Nachrichten, geognostische, mineralogische und technische Beschreibungen des Vorkommens nutzbarer Mineralien, des Bergbaues und Hüttenbetriebes. In Ermächtigung der Herzogl. Landes-Regierung nach amtlichen Quellen und unter Mitwirkung von Herzogl. und Privat-Berg- und Hüttenbeamten, und von Werkseigenthümern hrsg. von *F. Odernheimer.* 1. Hft. Mit 4 Plänen. *Wiesbaden*, 1863. *Kreidel.* 8°. IV, 159 pp. 1 *Rt* 10 *Ngr*

2773. **Bredberg, B.. G..** Metallurgiska anteckningar. Häft 1. *Stockholm*, 1863. 8°. 80 pp. *Mit 1 Taf.* 1 *Rt*

2774. **Cullum, G. W.** Systems of Military Bridges in use by the United States

Army, those adopted by the great European Powers, and such as are employed in British India. With Directions for the Preservation, Destruction and Re-establishment of Bridges. *New York*, 1863. 8⁰. 226 pp. *Mit Taf.* 7 *Rß*

2775. **Dengler, Lp.** Weg-, Brücken- und Wasserbaukunde für Land- und Forstwirthe, Guts- oder Gewerkebesitzer, Gemeindebeamte u. s. w. Mit 16 lith. Taf. u. 1 lith. Karte. *Stuttgart*, 1863. *Schweizerbart.* 8⁰. XV, 351 pp. 2 *Rß* 4 *Ngr*

2776. **Devillez, A..** Des travaux de percement du tunnel sous les Alpes et de l'emploi des machines dans l'intérieur des mines. Rapport au comité des directeurs gérants des charbonnages du couchant de Mons. *Liége*, 1863. 8⁰. X, 278 pp. *Mit Atlas in 4⁰. von 8 Taf.* 5 *Rß*

2777. **de Dole. Fel. Capron.** Blues and Carmines of Indigo: a practical Treatise on the fabrication of every commercial Product derived from Indigo. Translated from the French, with extensive and important additions, by *H.. Dussauce. Philadelphia*, 1863. 8⁰. 216 pp. 5 *Rß*

2778. Die österreichischen Eisenbahnen. Technisch, historisch, malerisch. Mit Karten, Profilen und Ansichten in Farbendruck. 1. Sect. *Wien*, 1863. *Typogr.-liter.-artist. Anstalt.* 4⁰. 76 pp. 6 *Rß*

Inhalt: Die Nord- und Süd-Tiroler Eisenbahn [Kufstein, Innsbruck, Verona]. Mit 32 Ansichten in Farbendruck, mehreren Karten, Profilen u. s. w.

2779. **Fairbairn, W.** Treatise on Mills and Millwork. Part II. On Machinery of Transmission, and the Construction and Arrangement of Mills. *London*, 1863. 8⁰. 292 pp. 6 *Rß* 12 *Ngr*

S. 1861 Nr. 1702.

2780. **Field, G.** Chromotography: a Treatise on Colours and Pigments and of their Power on Painting. New edition revised. *London*, 1863. 8⁰. 440pp. 3 *Rß* 12 *Ngr*

2781. **Gillmore, Q.. A..** Practical Treatise on Limes, Hydraulic Cements and Mortars. Containing Reports of numerous Experiments conducted in New York City during the years 1858 to 1861 inclusive. *New York*, 1863. 8⁰. 333 pp. *Mit Holzschn.* 7 *Rß*

2782. History of the Trade and Manufactures of the Tyne, Wear, and Tees: comprising the Papers prepared under the auspices of a Committee of Local Industry, and read at the Sectional Meetings of the British Association, 1863. *Newcastle*, 1863. 8⁰. 200 pp. 1 *Rß* 12 *Ngr*

2783. **Isherwood, B.. F..** Experimental Researches in Steam Engineering, made, principally, to aid in ascertaining the comparative economic efficiency of Steam used with different measures of expansion, and the obsolute cost of the power obtained therefrom in weights of fuel and steam: the causes and quantities of the condensations in the cylinder: the economic effect of steam jacketing, and steam superheating, and of various proportions of cylinder capacity for the same weight of steam used for stroke of piston, etc. The whole being original matter composed of extensive experiments made by the U. S. Navy Department. Vol. I. *Philadelphia*, 1863. 4⁰. XXXI, 355 pp. *Mit Tab. u. 27. Taf.* 20 *Rß*

2784. **v. Klein, L.** Sammlung eiserner Brücken-Constructionen, ausgeführt bei den Bahnen des Vereins deutscher Eisenbahn-Verwaltungen. Neue Folge. (In ca. 4 Lfgn.) 1. Lfg. *Stuttgart*, 1863. *Geograph.-artist. Institut.* Fol. 11 pp. *Mit 8 Steintaf.* 1 *Rß* 15 *Ngr*

2785. **Kolbe, G..** Geschichte der königl. Porcellanmanufactur zu Berlin nebst einer einleitenden Uebersicht der geschichtlichen Entwickelung der ceramischen Kunst. In Veranlassung des 100jährigen Bestehens der königl. Manufactur zusammengestellt. *Berlin*, 1863. *Decker.* 8⁰. VIII, 300 pp. 1 *Rß* 20 *Ngr*

2786. **Leroux, C..** Nouveau système de rouissage et teillage du lin et du chanvre. *Abbeville*, 1863. 8⁰. 30 pp. *Mit Taf.* 1 *Rß*

2787. **Lewal, M.. L..** Traité pratique d'artillerie navale et tactique des combats de mer. Tome III. Tir convergent. Tir précipité. Tir à ricochet. Avec atlas et tables de graduation pour l'établissement et l'exécution du tir convergent. *Paris*, 1863. 8⁰. 732 pp. 6 *Rß* 20 *Ngr*

S. oben Nr. 595.

2788. **McHenry, G..** The Cotton Trade: its bearing upon the Prosperity of Great Britain and Commerce of the American Republics, considered in connection with the System of Negro Slavery in the Confederate States. London, 1863. 8⁰. 350 pp. 4 *Rß* 6 *Ngr*

2789. **Malherbe, Renier.** De l'exploitation de la houille dans le pays de Liége. *Liége,* 1863. 8⁰. 222 pp. 1 Rg. 20 Ngr

2790. **Merrett, H.. S..** A Practical Treatise on the Science of Land and Engineering Surveying, Levelling, Estimating Quantities, etc., with a General Description of the several Instruments required for Surveying, Levelling, Plotting. With Illustrations. *London,* 1863. 8⁰. 308 pp. 6 Rg. 12 Ngr

2791. **Murray, And.** Book of the Royal Horticultural Society, 1862—1863. With Illustrations and Photographs by *J.. Leighton, Th. Scott* and *C.. F.. Thompson. London,* 1863. 4⁰. 226 pp. 12 Rg. 18 Ngr

2792. **Piron, F.. P.. J..** Projets de coupoles tournantes, de batteries cuirassées locomobiles et d'un dispositif d'artillerie pour les tours en fer. *Bruxelles,* 1863. 8⁰. 53 pp. *Mit 2 Taf.* 1 Rg. 2 Ngr

2793. **Reissig, W..** Handbuch für Holz- und Torfgas-Beleuchtung und einigen verwandten Beleuchtungsarten. Anhang zum Handbuch der Steinkohlengas-Beleuchtung von N. H. Schilling. Mit 11 Taf. u. 35 Holzschn. *München,* 1863. *Oldenbourg.* 4⁰. X, 166 pp. 4 Rg.

2794. **Roffiaen, E..** Traité descriptif et raisonné des constructions hydrauliques à la mer et dans les eaux courantes avec applications aux travaux militaires. Deuxième partie. Constructions maritimes. *Bruxelles,* 1863. 8⁰. 264 pp. *Mit 5 Taf.* 2 Rg. 6 Ngr

2795. **Schmidt, C. H.** Technologisches Skizzenbuch. Eine systematisch geordnete Zusammenstellung skizzirter Zeichnungen der Oefen, Maschinen und Werkzeuge, welche bei der Darstellung von Roheisen, Schmiedeeisen, Stahl etc., sowie bei Verarbeitung der Metalle, Hölzer und Gespinnstfasern vorzugsweise in Anwendung kommen. Zum Gebrauch für technische Lehranstalten und Universitäten, sowie zum Selbsstudium für Techniker und Gewerbtreibende bearbeitet. (In 3 Abth.) 1. Abth. Darstellung der Metalle. *Stuttgart,* 1863. *Becher.* Fol. *Mit 18 Steintaf.* 1 Rg.

2796. **Scott, Rbt.** A Treatise on the Ventilation of Coal Mines, together with a Narrative of Scenes and Incidents from the Life of a Practical Miner. *Newcastle,* 1863. 8⁰. 72 pp. 12 Ngr

2797. **Stévart, A..** Des meilleures méthodes d'analyse des minerais qui, en Belgique, servent à l'extraction du fer, du cuivre, du zinc et du plomb. *Liége,* 1863. 8⁰. 80 pp. 1 Rg. 10 Ngr

2798. **Tassin, Désiré.** Des explosions foudroyantes des chaudières à vapeur, de leur véritable cause; moyen infaillible de les éviter. *Liége,* 1863. 8⁰. 350 pp. *Mit 4 Taf.* 1 Rg. 10 Ngr

2799. Tabellarische Uebersichten des Hamburgischen Handels im Jahre 1862 zusammengestellt von dem handelsstatistischen Bureau. *Hamburg,* 1863. *Nolte.* 4⁰. V, 152 pp. 24 Ngr

S. 1862 Nr. 1834.

2800. **Völckers, J..** Der Indicator. Anleitung zum Gebrauch desselben bei der Prüfung von Dampfmaschinen und zur Ermittelung des Kraftbedarfs von Arbeitmaschinen nebst praktischen Formeln, auf Indicator-Versuche basirt, zur Berechnung neu anzulegender Dampfmaschinen, und eine Sammlung ausgeführter eigner Versuche. Mit einem Vorwort von *F.. Grashof.* Mit 7 lith. Taf. *Berlin,* 1863. *Gaertner.* 8⁰. XVI, 146 pp. 1 Rg. 15 Ngr

2801. **Wheeler, J. Talboys.** Handbook to the Cotton Cultivation in the Madras Presidency, exhibiting the principal Contents of the various public Records and other Works connected with the subject, in a condensed and classified form, in accordance with a Resolution of the Government of India. *London,* 1863. 8⁰. 300 pp. 3 Rg.

2802. **Wood, J.. G..** Our Garden Friends and Foes. With upwards of 200 Illustrations by *T.. W.. Wood, Smith,* etc. *London,* 1863. 8⁰. 444 pp. 3 Rg.

2803. **Zeller, Const.** Des conduites d'eau, de leur établissement et de leur entretien, manuel théorique et pratique, avec tables et calculs contenant tous les renseignements sur la pose, l'entretien et le choix des tuyaux de conduite. *Paris, 1863.* 8⁰. 93 pp. 20 Ngr

Verantwortlicher Redacteur Dr. Eduard Brockhaus. — Druck und Verlag von F. A. Brockhaus in Leipzig.

Allgemeine Bibliographie.

Monatliches Verzeichniss
der
wichtigern neuen Erscheinungen der deutschen und ausländischen Literatur.

Herausgegeben von **F. A. Brockhaus** in Leipzig.

1863.] **November. — December.** [Nr. 11. 12.

Dieses Verzeichniss erscheint regelmässig monatlich und ist, gleich den darin angezeigten Büchern, direct von F. A. Brockhaus in Leipzig sowie durch alle Buchhandlungen zu beziehen.

I. Encyklopädie und Literaturwissenschaft.

2804. **Berjeau, J.. P..** History of the Holy Cross, reproduced in facsimile from the original edition of 1483. *London,* 1863. 4°. 10 Thlr.

2805. **Bredif, M..** Segrais, sa vie et ses œuvres. *Paris,* 1863. 8°. 334 pp. 1 Thlr. 10 Ngr.

2806. Briefwechsel Alex. v. Humboldt's mit H. Berghaus aus den Jahren 1825—1858. 3 Bde. *Leipzig,* 1863. *Costenoble.* 8°. XXXVII, 992 pp. 7 Thlr. 6 Ngr.

2807. **Hahn, Wr.** Geschichte der poetischen Literatur der Deutschen. Ein Buch für Schule und Haus. 2. verm. u. verb. Aufl. *Berlin,* 1863. *Hertz.* 8°. VIII, 351 pp. 1 Thlr. 15 Ngr.

2808. **d'Héricourt, Achmet.** Annuaire des sociétés savantes de la France et de l'étranger. Tome Ier. France, Belgique, Hollande et Angleterre. *Paris,* 1863. 8°. 476 pp. 4 Thlr.

2809. Mémoires présentés par divers savants à l'Académie des inscriptions et belles-lettres de l'Institut impérial de France. 2e série. Antiquités de la France. Tome IV. 2e partie. *Paris,* 1863. 4°. 441 pp. *Mit Karte.* 5 Thlr.
S. 1861 Nr. 732.

2810. **Pannevis, A..** Shakspere en de hedendaagsche Nederlandsche uitgaven en vertalingen zijner tooneel stukken. Kritische bijdrage tot de kennis van dichter en dichtkunst. *Utrecht,* 1864. 8°. VIII, 64 pp. 15 Ngr.

2811. **Peigné, J.. Marie.** Lamennais, sa vie intime à La Chênaie. Eau-forte par *G.. Staal. Paris,* 1863. 32°. 103 pp. 20 Ngr.

2812. **Prévost-Paradol, M..** Essais de politique et de littérature. 3e série. *Paris,* 1863. 8°. III, 448 pp. 2 Thlr. 15 Ngr.

2813. **v. Raumer, F.** Handbuch zur Geschichte der Litteratur. 2 Thle. *Leipzig,* 1864. *Brockhaus.* 8°. XIII, 640 pp. 2 Thlr. 20 Ngr.

2814. **Reymond, Will.** Corneille, Shakspeare et Goethe. Étude sur l'influence anglo-germanique en France au 19e siècle. Avec une lettre-préface de *Sainte-Beuve. Berlin,* 1863. *Lüderitz.* 8°. XVI, 311 pp. 1 Thlr. 15 Ngr.

2815. **Ristelhuber, P.** Faust dans l'histoire et dans la légende. Essai sur l'humanisme superstitieux du XVIe siècle et les récits du pacte diabolique. *Strasbourg,* 1863. 8°. 221 pp. 1 Thlr. 20 Ngr.

2816. **Seizinger, Joh. G.** Theorie und Praxis der Bibliothekswissenschaft. Grundlinien der Archivwissenschaft. Mit 6 Formularen. *Dresden,* 1863. *Ehlermann.* 8°. XVI, 350 pp. 2 Thlr. $7^1/_2$ Ngr.

2817. **Stephens, Thom.** Geschichte der wälschen Literatur vom 12. bis zum 14. Jahrhundert. Gekrönte Preisschrift. Aus dem Engl. übersetzt und durch Beigabe altwälscher Dichtungen in deutscher Uebersetzung ergänzt hrsg. v. San-Marte. *Halle, 1863. Buchh. d. Waisenhauses.* 8°. XV, 592 pp. 4 Thlr.

2818. **Teichmanns, Joh. Val.,** literarischer Nachlass hrsg. von *Fr. Dingelstedt. Stuttgart,* 1863. *Cotta.* 8°. XII, 466 pp. 2 Rg. 15 Ngr

2819. **Weismann, H.** Ludwig Uhland's dramatische Dichtungen. Für Schule und Haus erläutert. *Frankfurt a. M.,* 1863. *Sauerländer.* 8°. XXIII, 327 pp. 1 Rg. 15 Ngr

2820. **Zunz.** Die Hebräischen Handschriften in Italien, ein Mahnruf des Rechts und der Wissenschaft. *Berlin,* 1864. *Adolf & Co.* 8°. 20 pp. 6 Ngr

II. Theologie und Philosophie.

2821. **Böhmer, W.** Die Lehrunterschiede der katholischen und evangelischen Kirchen. Darstellung und Beurtheilung. 2. Bd. *Breslau,* 1863. *Morgenstern.* 8°. XX, 392 pp. 1 Rg. 15 Ngr

Schluss. — S. 1857 Nr. 3328. Der 1. Bd ist in denselben Verlag übergegangen.

2822. **Buchanan, Jam.** Analogy considered as a Guide to Truth and applied as an Aid to Faith. *Edinburgh,* 1863. 8°. 626 pp. 4 Rg. 6 Ngr

2823. **Calixtus.** — (German Theology during the Thirty Years' War). The Life and Correspondence of George Calixtus, Lutheran Abbot of Königslutter and Professor Primarius in the University of Helmstedt. By *W. C. Dowding. London,* 1863. 8°. 362 pp. 3 Rg. 12 Ngr

2824. **Cattet, J. F.** La fausseté du protestantisme, suivie d'un appendice, sur le méthodisme, ouvrage commencé par l'auteur de la Vérité de l'Église catholique démontrée. 2 vol. *Paris,* 1863. 8°. XII, 1086 pp. 4 Rg. 10 Ngr

2825. **Collard, A.** Lettres normandes. La Religion des libres penseurs. 1re partie. *Paris,* 1863. 8°. 118 pp.

2826. **Dastich, Jos.** Základové praktické filosofie ve smyslu všeobecné ethiky. *Prag,* 1863. *Tempsky.* 8°. VII, 360 pp. 1 Rg. 18 Ngr

2827. **Ehrlich, Joh. Nep.** Apologetische Ergänzungen zur Fundamental-Theologie. 1. Hft. *Prag,* 1863. *Ehrlich.* 8°. IV, 123 pp. 24 Ngr

2828. **Erdmann, J. Ed.** Grundriss der Logik und Metaphysik. Für Vorlesungen. 4. verb. Aufl. *Halle,* 1864. *Schmidt.* 8°. XVI, 188 pp. 1 Rg.

2829. **Ewald, H.** Das 4. Ezrabuch nach seinem zeitalter, seinen arabischen übersezungen und einer neuen wiederherstellung. [Aus dem 11. Bd. der Abhandlungen der K. Gesellschaft der Wissenschaften zu Göttingen.] *Göttingen,* 1863. *Dieterich.* 4°. 100 pp. 1 Rg. 10 Ngr

2830. **Freytag, Gst. Adph.** Die Symphonie der Evangelien. Eine Zusammenstellung der ächten Bestandtheile der 4 evangelischen Urkunden, in einer neuen Uebersetzung und mit wissenschaftlichen Erläuterungen. Ein Anhang enthaltend den Anfang des 2. Kapitels der Apostelgeschichte und die Offenbarung des Johannes in ihrer ursprünglichen Gestalt. *Neu-Ruppin,* 1863. *Oehmigke.* 8°. XIV, 290 pp. 25 Ngr

2831. **Hahn, G. L.** Die Lehre von den Sakramenten in ihrer geschichtlichen Entwickelung innerhalb der abendländischen Kirche bis zum Concil v. Trient. *Breslau,* 1864. *Morgenstern.* 8°. VIII, 447 pp. 2 Rg. 10 Ngr

2832. **Hoekstra, B. S.** Beginselen en leer der oude doopsgezinden, vergeleken met die van de overige protestanten. *Amsterdam,* 1863. 8°. XVI, 344 pp. 1 Rg.

2833. **Huet, F.** La Science de l'esprit, principes généraux de philosophie pure et appliquée. 2 vol. *Paris,* 1863. 8°. XII, 1008 pp. 4 Rg. 20 Ngr

2834. **Jacobus, M. W.** Notes on the Gospels, Critical and Explanatory. Mark and Luke. *Edinburgh,* 1863. 8°. 320 pp. 1 Rg. 12 Ngr

2835. **Janssonius, R. B.** Geschiedenis van het kerkgezang bij de hervormden in Nederland. 2e druk. *Amsterdam,* 1863. VIII, 368 pp. 1 Rg. 25 Ngr

2836. **Kluge, K.** Der Hebräerbrief. Auslegung und Lehrbegriff. *Neu-Ruppin,* 1863. *Oehmigke.* 8°. 220 pp. 21 Ngr

2837. **Le Barbier, Ed.** Saint Christodule et la réforme des couvents grecs au XIe siècle, d'après les bulles d'or inédites du monastère de Saint Jean-l'Evangéliste, à Patmos, découvertes en 1853. *Paris,* 1863. 8°. 72 pp. 10 Ngr

2838. **Löwe, F. A.** Biblische Studien. 1. Hft. Beiträge zum Verständniss des Propheten Hoseas. [Zugleich als Charakteristik moderner Exegese.] *Zürich,* 1864. *Höhr.* 8°. 40 pp. 9 Ngr

2839. **Mandelstamm, L. J.** Die Genesis. Neu übersetzt und erklärt. Deutsche *Ausgabe* unter Mitwirkung v. *M.* Kirschstein. Berlin, 1862. Adolf & Co. 4°. XX, *204 pp.* 1 Rg. 20 Ngr

2840. **Mandelstamm, L. J.**. Das Hohelied metrisch übersetzt und neu erklärt *Berlin*, 1862. *Adolf & Co.* 4°. XLVIII, 34 pp. 15 Ngr

2841. **Opzoomer, M. C. W.**. Het wezen der kennis. Eeen leesboek der logika. *Amsterdam*, 1863. VIII, 183 pp. 1 Rf. 15 Ngr

2842. **Palmer, Ch.** Die Moral des Christenthums. *Stuttgart*, 1864. *Liesching & Co.* 8°. X, 458 pp. 2 Rf.

2843. **Portius, K. W.** Die Grundelemente des Weltalls. *Taucha*, 1863. *[Leipzig, Brauns.]* 8°. XII, 115 pp. 1 Rf.

2844. **Rowland, D.** Laws of Nature the Foundation of Morals. *London*, 1863. 8°. 200 pp. 2 Rf. 12 Ngr

2845. **Rozaven, R. P.**. De la réunion de l'Eglise russe avec l'Eglise catholique. Nouvelle édition, précédée d'une lettre de Mgr. *Dupanloup*, evêque d'Orléans. *Paris*, 1863. 8°. XXIV, 315 pp. 1 Rf. 5 Ngr

2846. **Schlagintweit, Emil.** Buddhism in Tibet illustrated by literary Documents and objects of religious Worship. With an account of the Buddhist Systems preceding it in India. With a folio atlas of 20 plates and 20 tables of native print in the text. *Leipzig*, 1863. *Brockhaus' Sort.* 8°. XXV, 403 pp. 14 Rf.

2847. **Schmid, F. H.**. Entwurf eines Systems der Philosophie auf pneumatologischer Grundlage. I. Thl. *A. u. d. T.:* Grundlinien der Erkenntnisslehre. *Wien*, 1863. *Braumüller.* 8°. X, 216 pp. 1 Rf. 10 Ngr

2848. **Schnitzer.** Ueber die neuesten Systeme der Logik in Deutschland und England, mit Rücksicht auf Aristoteles. *Ellwangen*, 1863. *[Tübingen, Fues.]* 4°. 20 pp. 7 Ngr

2849. **Schweizer, Alex.** Die christliche Glaubenslehre nach protestantischen Grundsätzen dargestellt. I. Bd., oder allgemeiner Theil. *Leipzig*, 1863. *Hirzel.* 8°. VIII, 395 pp. 1 Rf. 24 Ngr

2850. **Siegfried, C.** Die hebräischen Worterklärungen des Philo und die Spuren ihrer Einwirkung auf die Kirchenväter. *Magdeburg*, 1863. *[Berlin, Calvary & Co.]* 4°. 37 pp. 15 Ngr

2851. **Smith, W.** A Dictionary of the Bible; comprising its Antiquities, Biography, Geography and Natural History. 3 vols. *London*, 1863. 8°. 19 Rf. 6 Ngr

2852. **de Spiegel, G.** L'Esprit de la philosophie de Schopenhauer. *Darmstadt*, 1863. *Zernin.* 8°. III, 40 pp. 9 Ngr

2853. Biblische Studien. Von *L. J. Mandelstamm.* 2 Bde. *Berlin*, 1863. *Adolf & Co.* 8°. XI, 868 pp. 5 Rf.

2854. **v. Weizsacker, K. H.** Zur Kritik des Barnabasbriefes aus dem Codex Sinaiticus. *Tübingen*, 1863. *Fues' Sort.* 4°. III, 50 pp. 18½ Ngr

III. Erziehungswissenschaft.

2855. **Banning, Emile.** Rapport sur l'organisation et l'enseignement de l'Université de Berlin, présenté au ministre de l'intérieur le 26 Octobre 1861. *Bruxelles*, 1863. 8°. 148 pp. 25 Ngr

2856. **Bauer, Wolfg.** Zur Organisation der bayerischen Gelehrtenschulen. *München*, 1863. *[Bamberg, Buchner.]* 4°. 25 pp. 6 Ngr

2857. Bijdragen tot de kennis der Ned. Gymnasiën voor 1862—1863. Uitgegeven door het genootschap van leeraren aan de Nederlandsche gymnasiën. *Zutphen*, 1863. 8°. II, 256, 31 pp. 2 Rf. 15 Ngr

2858. Der katholische Charakter der Wiener Universität. Eine Denkschrift der theologischen Facultät. *Wien*, 1863. *Mechithar.-Congregat.-Buchh.* 8°. XV, 163 pp. 28 Ngr

2859. Chronik der Universität zu Kiel 1862. *Kiel*, 1863. *Akadem. Buchh.* 4°. 41 pp. *Mit 4 Steintaf.* 15 Ngr

2860. **Fröhlich, Gst.** Pädagogische Bausteine für Leiter, Lehrer und Freunde der Schule. *Eisenach*, 1864. *Bärecke.* 8°. IV, 133 pp. 12½ Ngr

2861. **Groen van Prinsterer.** Vrijheid van christelijk-nationaal onderwijs in verband met scheiding van kerk en staat. Parlementair fragment. *Amsterdam*, 1864. 8°. XLIII, 184 pp. 25 Ngr

2862. **Lus, G.** Lehrbuch der praktischen Methode nebst sonstigen Winken zur Amtsführung und Lehrerbildung für Schulamtszöglinge, Schullehrer und Schulaufseher. 2 Bde. *Wiesensteig*, 1863—64. *Schmid.* 8°. 592 u. 484 pp. 2 Rf. 21 Ngr

2863. **Pelserf.** Aide-mémoire de l'instituteur et de l'institutrice, guide pédagogique pratique. Administration et législation. Éducation et enseignement. *Paris* 1863. 8°. 284 pp. 15 *Ngr*

2864. **Ratjen, H.**. Zur Geschichte der Kieler Universitäts-Bibliothek. *Kiel*, 1863. *Akadem. Buchh.* 4°. III, 136 pp. 1 *Rf*

2865. **Sayous, A.**. Conseils à une mère sur l'éducation littéraire de ses enfants. *Paris*, 1863. 278 pp. 1 *Rf*

2866. **Schmidt, K.** Die Geschichte der Volksschule und des Lehrer-Seminars im Herzogthum Gotha. Ein Vortrag, am Geburtstage Sr. Hoheit des Herzogs im Seminar zu Gotha gehalten. *Cöthen*, 1863. *Schettler.* 8°. IV, 149 pp. 16 *Ngr*

2867. Unterrichtsrath und Unterrichtswesen in Oesterreich. Einige Betrachtungen, gewidmet den beiden hohen Häusern des Reichsraths. *Wien*, 1863. *Gerold.* 8°. 25 pp. 6 *Ngr*

IV. Rechts- und Staatswissenschaft.

2868. **Abbink, J.. J.**. Het zeeregt en de zee-assurantiewetten aller volken. 2e veel vermeerderde en verbeterde druk. *Amsterdam*, 1864. 8°. XII, 655 pp. 6 *Rf*. 15 *Ngr*

2869. **Babaud-Laribière, L.**. Études historiques et administratives. Tomes I—II. *Paris*, 1863. 8°. 847 pp. 4 *Rf*

2870. **Batbie, A.**. Le Crédit populaire; revu et augmenté d'une introduction par *E.. Horn. Paris*, 1863. 8°. LIV, 307 pp. 1 *Rf*. 20 *Ngr*

2871. **Batbie, A.**. Précis du cours de droit public et administratif professé à la Faculté de droit de Paris. 2e édition, revue et considérablement augmentée. *Paris*, 1863. 8°. 695 pp. 1 *Rf*

2872. **Bechmann, A.** Das römische Dotalrecht. I. Abth. *Erlangen*, 1863. *Deichert.* 8°. VIII, 220 pp. 1 *Rf*. 6 *Ngr*

2873. **Boutaric, Edgard.** Institutions militaires de la France avant les armées permanentes, suivi d'un aperçu des principaux changements survenus jusqu'à nos jours dans la formation de l'armée. 8°. VIII, 499 pp. 2 *Rf*. 20 *Ngr*

2874. **Bluntschli.** Allgemeines Staatsrecht. 2 Bde. 3. umgearb. Aufl. *München, Liter.-artist. Anst.* 8°. XVI, 1124 pp. 4 *Rf*. 8 *Ngr*

2875. **Capefigue, M.**. Le Congrès de Vienne et les traités de 1815, précédé et suivi des actes diplomatiques qui s'y rattachent. 2 vol. *Paris*, 1863. 8°. CCXX, 1968 pp. 16 *Rf*. 20 *Ngr*

2876. **Caumont, Aldrick.** Revue critique de jurisprudence. 1re étude. Contrats maritimes. 2e étude. Nantissement et vente des navires. Application des warrants à la propriété maritime. 3e étude. Des gens de mer. *Paris*, 1863. 8°. *Jede Abth.* 10 *Ngr*

2877. **Corbière, M.**. L'Économie sociale au point de vue chrétien. 2 vol. *Paris*, 1863. 8°. 1023 pp. 4 *Rf*

2878. **de Courcy, Alfr.** D'une réforme internationale du droit maritime. *Paris*, 1863. 8°. 239 pp. 20 *Ngr*

2879. **Endemann, W.** Die nationalökonomischen Grundsätze der canonistischen Lehre. [Aus B. Hildebrand's Jahrbüchern für Nationalökonomie und Statistik. Bd. 1. abgedruckt.] *Jena*, 1863. *Mauke.* 8°. 200 pp. 1 *Rf*. 10 *Ngr*

2880. **Gengler, H. Gf.** Codex juris municipalis Germaniae medii aevi. Regesten und Urkunden zur Verfassungs- und Rechtsgeschichte der deutschen Städte im Mittelalter. I. Bd. 1. Hft. *Erlangen*, 1863. *Enke.* 8°. X pp. u. p. 1—256. 1 *Rf*. 14 *Ngr*

2881. **Geyer, A.** Geschichte und System der Rechtsphilosophie in Grundzügen. *Innsbruck*, 1863. *Wagner.* 8°. VIII, 231 pp. 1 *Rf*. 10 *Ngr*

2882. **Gladstone, W.. E.**. The Financial Statements of 1853, 60—63; to which are added a Speech on Tax Bills 1861, and on Charities 1863. *London*, 1863. 8°. 460 pp. 4 *Rf*. 6 *Ngr*

2883. **v. Grimm, Jos. A.** Das Urbarialwesen in Siebenbürgen. *Wien*, 1863. *Helf.* 8°. XII, 375 pp. 1 *Rf*. 10 *Ngr*

2884. **Hamel, F.. H.**. International Law in connection with Municipal Statutes. *London*, 1863. 8°. 1 *Rf*. 6 *Ngr*

2885. **Hüffer, Hm.** Forschungen auf dem Gebiete des französischen und des *rheinischen* Kirchenrechts nebst geschichtlichen Nachrichten über das Bisthum *Aachen und* das Domkapitel zu Köln. Münster, 1863. Aschendorff. 8°. XVI, 380 pp. 1 *Rf*. 15 *Ngr*

2886. **Jahrbuch für die amtliche Statistik des preussischen Staates.** Hrsg. vom königl. Statistischen Bureau. 1. Jahrg. 2. Thl. *Berlin,* 1863. *Decker.* 8⁰. XVIII pp u. p. 193—616. 1 *Rg.* 25 *Ngr.*
S. 1862 Nr. 1213.

2887. Institutions et taxes locales du Royaume-Uni de la Grande-Bretagne et d'Irlande. Par *Emile Fisco* et *J. Vanderstraeten.* 2ᵉ édition. *Bruxelles,* 1863. 8⁰. 472 pp. 2 *Rg.* 10 *Ngr.*

2888. **Laboulaye, Ed.** Le Parti libéral, son programme et son avenir. *Paris,* 1863. 8⁰. XV, 332 pp. 1 *Rg.* 5 *Ngr.*

2889. **de Lamarque, Jul.** Des colonies pénitentiaires et du patronage des jeunes libérés. *Strasbourg,* 1863. 8⁰. VI, 242 pp. 20 *Ngr.*

2890. **Laverdant, Désiré.** Théocratie et diabolocratie, appel aux libres penseurs. *Paris,* 1863. 8⁰. 488 pp. 2 *Rg.*

2891. **Leemans, Hb.** Des impositions communales en Belgique. *Bruxelles,* 1863. 8⁰. 194 pp. 25 *Ngr.*

2892. **Levi, Leone.** International Commercial Law. Second edition· 2 vols. *London,* 1863. 8⁰. 1200 pp. 14 *Rg.*

2893. **Limouzineau.** De la législation et de l'administration de la justice, ou des réformes législative et judiciaire. Tome 1ᵉʳ. *Paris,* 1863. 8⁰. 517 pp. *Preis für 2 Bde.* 6 *Rg.* 20 *Ngr.*

2894. **v. Maurer, G. L.** Geschichte der Fronhöfe, der Bauernhöfe und der Hofverfassung in Deutschland. IV. Bd. *Erlangen,* 1863. *Enke.* 8⁰. VIII, 582 pp. 3 *Rg.*
Schluss. — S. oben 1791. Preis des completen Werks 11 *Rg.* 18 *Ngr.*

2895. **Morris, Th.** A Clue to Railway Compensation, the Value of Estates and Parochial Assessment. A Popular Discussion of the Subject illustrated by Tables and Examples. *London,* 1863. 8⁰. 118 pp. 1 *Rg.* 12 *Ngr.*

2896. **Rentzsch, Hm.** Der Staat und die Volkswirthschaft. Eine Parallele zwischen den leitenden Grundsätzen der bestehenden Gesetzgebungen und den zeitgemässen Forderungen der Volkswirthschaftslehre. *Leipzig,* 1863. *Mayer.* 8⁰. VIII, 268 pp. 1 *Rg.*

2897. **Römer, R.** Die bedingte Novation nach dem römischen und heutigen gemeinen Recht. *Tübingen,* 1863. *Laupp.* 8⁰. X, 350 pp. 1 *Rg.* 26 *Ngr.*

2898, **Rosa, Gabriele.** Le origini della civiltà in Europa. 2 vol. *Milano,* 1863. 8⁰. XV, 381 u. XV, 384 pp. 5 *Rg.*

2899. **Roesler, Hm.** Grundsätze der Volkswirthschaftslehre. Ein Lehrbuch für Studirende und für Gebildete aller Stände. *Rostock,* 1864. *Stiller.* 8⁰. XIV, 609 pp. 3 *Rg.*

2900. **Roth, F. K.** Handbuch des Forstrechts und des Forstpolizeirechts nach den in Bayern geltenden Gesetzen. *München,* 1863. *Lindauer.* 8⁰. XI, 602 pp. 3 *Rg.* 15 *Ngr.*

2901. **Schuler-Libloy, Fr.** Deutsche Rechtsgeschichte. Mit 3 chromolith. histor.-polit. Karten. *Wien,* 1863. *Braumüller.* 8⁰. VIII, 186 pp. 1 *Rg.* 10 *Ngr.*

2902. **Sundén, J. M.** De lege Licinia de modo agrorum quaestiones. *Upsaliae,* 1858. *[Berlin, Calvary & Co.]* 8⁰. 66 pp. 12 *Ngr.*

2903. **Vreede, M. G. W.** Inleiding tot eene geschiedenis der Nederlandsche diplomatie. Geschiedenis der diplomatie van de Bataafsche republiek. 1ᵉ deel. Van den intogt van Pichegru in Holland, tot de verheffing van Bonaparte op den 18. Brumaire. (Januaris 1795 tot November 1799.) *Utrecht,* 1863. 8⁰. XII, 378 pp. 4 *Rg.* 20 *Ngr.*

2904. **Vinçard, Pt.** Les Ouvriers de Paris. Alimentation. *Paris,* 1863. 8⁰. XXXI, 360 pp. 1 *Rg.* 5 *Ngr.*

2905. **de Waal, E.** De koloniale politiek der grondwet en hare toepassing tot 1. Februar 1862. Een historisch handboek, met eenige opmerkingen. *s'Gravenhage,* 8⁰. 1863. VIII, 476 pp. 3 *Rg.* 5 *Ngr.*

2906. **Zoepfl, H.** Grundsätze des gemeinen deutschen Staatsrechts, mit besonderer Rücksicht auf das allgemeine Staatsrecht und auf die neuesten Zeitverhältnisse. 5. durchaus verm. u. verb. Aufl. 2 Thle. Leipzig, 1863. C. F. Winter. 8⁰. XXIII, 781 u. XXII, 966 pp. 9 *Rg.*

V. Mathematik und Naturwissenschaften.

2907. **Andrä, C. Just.** Lehrbuch der gesammten Mineralogie. Bearbeitet auf Grundlage des Lehrbuchs der gesammten Mineralogie von *C.. F.. Germar*. I. Bd. 1. Abth. *Braunschweig*, 1863. *Schwetschke & Sohn*. 8°. 320 pp. 1 Rg. 3 Ngr.
Inhalt: Lehrbuch der Oryktognosie. Mit zahlreichen in den Text eingedr. Holzschn. I. Abth.

2908. **Apjohn, Jam.** Manual of the Metalloids. *London*, 1863. 8°. 592 pp. 3 Rg.

2909. **Artus, Wilib.** Atlas aller in den neuesten Pharmacopoeen Deutschlands aufgenommenen officinellen Gewächse nebst Beschreibung und Diagnostik der hierher gehörigen Pflanzen in pharmacognostischer und pharmacologischer Hinsicht; zugleich ein Hilfs- und Ergänzungswerk aller bisherigen Pharmacopoeen, pharmacognostischen und pharmacologischen Werke. Mit 300 illum. Kpfrtaf. (In 60 Lfgn.) I. Lfg. *Leipzig*, 1864. *Baensch*. 4°. p. 1—16. *Mit 5 color. Kpfrtaf.* 15 Ngr.

2910. **Baer, W.** Electricität und Magnetismus. Die Gesetze und das Wirken dieser mächtigen Naturkräfte und ihre Bedeutung für das praktische Leben. *Leipzig*, 1863. *Abel*. 8°. X, 324 pp. 1 Rg. 15 Ngr.

2911. **Barnard, M.. R..** Sport in Norway, and where to find it; together with a short account of the vegetable Productions of the Country; to which is added a List of the Alpine Flora of the Dovre Fjeld and of the Norwegian Ferns etc. *London*, 1863. 8°. 346 pp. 4 Rg. 24 Ngr.

2912. **Bischof, Gst.** Lehrbuch der chemischen und physikalischen Geologie. 2. gänzlich umgearb. Aufl., in gedrängter Kürze, mit Zusätzen und Verbesserungen. (In 3 Bdn.) I. Bd. Mit 1 lith. Karte. *Bonn*, 1863. *Marcus*. 8°. XV, 865 pp. 5 Rg.

2913. **Bocquillon, M.. H..** Revue du groupe des verbénacées. Recherche des types. Organogénie. Organographie. Affinités. Classification. Description des genres. *Paris*, 1863. 8°. 193 pp. *Mit 20 Kpfrtaf.* 5 Rg.

2914. **Burow, A..** Ein neues Optometer. Mit 3 lith. Taf. *Berlin*, 1863. *Peters*. 8°. 37 pp. 10 Ngr.

2915. Cours élémentaire de physique, précédé de notions de mécanique et suivi de problèmes. Par *A.. Boutan* et *J.. C.. d'Almeida*. *Paris*, 1863. 8°. 864 pp. *Mit 653 in den Text gedr. Abbildgn. u. 1 Sonnen-Spectrum.* 2 Rg. 10 Ngr.

2916. **Dove, H. W.** Darstellung der Wärmeerscheinungen durch fünftägige Mittel. II. Thl. [Aus den Abhandlungen der k. Akademie der Wissenschaften zu Berlin 1862.] *Berlin*, 1863. *Dümmler*. 4°. 128 pp. 1 Rg. 8 Ngr.

2917. **Dubrueil, E..** Catalogue des mollusques terrestres et fluviatiles de l'Hérault. *Paris*, 1863. 8°. 17 pp. 15 Ngr.

2918. **Ellis, Rb. Leslie.** Mathematical and other Writings. Edited by *W. Walton*. With a Biographical Memoir by *H. Goodwin*. *London*, 1863. 8°. 460 pp. 6 Rg. 12 Ngr.

2919. **Erichson, W.. F..** Naturgeschichte der Insekten Deutschlands. Fortgesetzt von *H.. Schaum*, *G.. Kraatz* u. *H.. v. Kiesenwetter*. I. Abth. Coleoptera. 4. Bd. Bearb. von *H.. v. Kiesenwetter*. 4. Lfg. *Berlin*, 1863. *Nicolai*. 8°. VI pp. u. p. 569—746. 1 Rg.
Schluss. — S. 1861 Nr. 82.

2920. **Figuier, L.** La Terre avant le déluge. Ouvrage contenant 25 vues idéales de paysages de l'ancien monde dessinées par *Riou*, 325 autres figures et 8 cartes géologiques coloriées. 3e édition, considérablement augmentée. *Paris*, 1863. 8°. XX, 490 pp. 3 Rg. 10 Ngr.

3921. **Friderich, C.. G..** Vollständige Naturgeschichte der deutschen Zimmer-, Haus- und Jagdvögel, sammt allen übrigen in Deutschland vorkommenden Vögeln. Bearbeitet nach vielen eignen Erfahrungen und den besten Quellen für die Liebhaber der Zimmer- und Hausvögel, für die Besitzer von Menagerien und zoologischen Gärten, für Kabinets- und Eiersammler etc. 2., sehr verm. u. verb. Aufl. Mit mehr als 200 color. Abbildgn. auf 17 lith. Taf. u. 3 schwarzen lith. Taf. zur Versinnlichung des Vogelfangs. *Stuttgart*, 1863. *Thienemann*. 8°. LVI, 920 pp. 3 Rg. 10 Ngr.

2922. Geologie Siebenbürgens. Nach den Aufnahmen der k. k. geologischen Reichsanstalt und literarischen Hülfsmitteln zusammengestellt von *Fr. v. Hauer* und *Guido Stache*. Hrsg. von dem Vereine für Siebenbürgische Landeskunde. *Wien*, 1863. *Braumüller*. 8°. X, 637 pp. 2 Rg. 20 Ngr.

2923. **Gloesener, M..** Traité général des applications de l'électricité. 2 vol. *Liége*, 1863. 8°. 10 Rg.

2924. **Grebe, E.. W..** Zusammenstellung von Stücken rationaler ebener Dreiecke, eine Sammlung von mehr als 100000 Beispielen für die ebene Trigonometrie, die Proportionsrechnung, das Ausziehen der Quadratwurzel, das Auswerthen von Formeln, die Auflösung von Gleichungen niederer und höherer Grade. *Halle,* 1864. *Schmidt.* 8°. XIV, 248 pp. 1 *Rg.* 15 *Ngr.*

2925. **Grenier, A..** Catalogue des coléoptères de France et matériaux pour servir à la faune des coléoptères français par *Alland Aubé. Paris,* 1863. 8°. IV, 83 pp. 1 *Rg.* 15 *Ngr.*

2926. **Grognot.** Mollusques testacés (fluviatiles et terrestres) du département de Saône-et-Loire ou qui y sont déposés par les rivières qui s'y rendent, avec des tableaux synoptiques pour faciliter la détermination des familles, des genres et des espèces et les caractères abrégés de toutes les divisions établies. *Autun,* 1863. 8°. 23 pp. 15 *Ngr.*

2927. **Herget, E..** Der Spiriferensandstein und seine Metamorphosen. Mit einem Vorwort von *Fridolin Sandberger.* Mit 1 Tab. *Wiesbaden,* 1863. *Kreidel.* 8°. III, 145 pp. 1 *Rg.* 18 *Ngr.*

2928. **Hermite, M..** Sur la théorie des fonctions elliptiques. *Paris,* 1863. 4°. 6 pp. 7½ *Ngr.*

2929. **Hunäus, G.. Chr. K.** Die geometrischen Instrumente der gesammten praktischen Geometrie, deren Theorie, Beschreibung und Gebrauch. Mit 290 Holzschn. 3. Hft. *Hannover,* 1864. *Rümpler.* 8°. p. XII—XVIII u. 403—672. *Mit 3 Holzschntaf.* 1 *Rg.* 22 *Ngr.*
Schluss. — S. oben Nr. 81.

2930. **Kerner, A.. u. J..** Herbarium österreichischer Weiden. 1. Decade. *Innsbruck,* 1863. *Wagner.* Fol. *In Mappe. 10 Blatt mit aufgeklebten Pflanzen u. 1 Blatt Text.* 1 *Rg.*

2931. **Klinkerfues, E.. F.. W.** Ueber Construction von Störungs-Tafeln für die kleinen Planeten. [Aus dem 11. Bande der Abhandlungen der k. Gesellschaft der Wissenschaften zu Göttingen.] *Göttingen,* 1863. *Dieterich.* 4°. 36 pp. 12 *Ngr.*

2932. **Kühn, Jul.** Mittheilungen aus dem physiologischen Laboratorium und der Versuchstation des landwirthschaftlichen Instituts der Universität Halle. 1. Hft. *Halle,* 1863. *Pfeffer.* 8°. 70 pp. *Mit 1 lith. Taf.* 12 *Ngr.*
Inhalt: Untersuchungen über die Entstehung, das künstliche Hervorrufen und die Verhütung des Mutterkorns. — Nachrichten über das landwirthschaftliche Institut. [Zugleich als Programm des Instituts für Michaelis 1863.]

2933. **Lambert, Edm.** Mémoire sur le diluvium de Viry-Noureuil et les fossiles qu'il renferme. *Paris,* 1863. 8°. 45 pp. 20 *Ngr.*

2934. **Lardner, D..** Animal Physics. New edition. Vol. II. *London,* 1863. 8°. 1 *Rg.* 12 *Ngr.*
S. oben Nr. 2507.

2935. **Lefort, M.. J..** Expériences sur l'aération des eaux et observations sur le rôle comparé de l'acide carbonique, de l'azote et de l'oxygène dans les eaux douces potables; propriétés physiques et chimiques de ces eaux. *Paris,* 1863. 4°. 20 pp.

2936. **Léjeune-Dirichlet, P.. G..** Vorlesungen über Zahlentheorie. Hrsg. von *R.. Dedekind. Braunschweig,* 1863. *Vieweg & Sohn.* 8°. XIII, 414 pp. 2 *Rg.* 8 *Ngr.*

2937. **Lienau, W..** Die phanerogamischen Pflanzen des Fürstenthum Lübeck und seiner Umgebung. *Eutin,* 1863. *Völckers.* 8°. VIII, 88 pp. 15 *Ngr.*

2938. **Loew, H..** Die europäischen Bohrfliegen [Trypetidae]. Erläutert durch photographische Flügel-Abbildgn. (auf 26 Taf.) *Wien,* 1862. Fol. IV, 128 pp. 34 *Rg.*

2939. Mémoires de la Société des sciences physiques et naturelles du département d'Ille-et-Vilaine. Tome 1er, Ire livr. *Rennes,* 1863. 8°. 52 pp.

2940. **Michaëlis, J.. P..** Sur les courbes du second degré. *Luxembourg,* 1863. *Bück.* 8°. 41 pp. *Mit 1 Steintaf.* 12 *Ngr.*

2941. **Mingaud.** Herbier du bassin de Saint-Jean-du-Gard, précédé de quelques réflexions sur la vie de l'auteur. *Paris,* 1863. 8°. 22 pp. 20 *Ngr.*

2942. **de Mirville, J.. E..** Pneumatologie. Des esprits et de leurs manifestations diverses, mémoires adressés aux académiciens. Tome Ier. Premier mémoire. Manifestations fluidiques devant la science moderne. 5e édition. *Paris,* 1863. 8°. XXIV, 471 pp. 2 *Rg.* 10 *Ngr.*

2943. **Muséum d'histoire naturelle des Pays-Bas.** Revue méthodique et critique *des collections déposées* dans cet établissement. Revue méthodique et critique de

la collection des oiseaux, par *H.. Schlegel* et *A.. Goffin.* 2e — 4e livr. *Leyden,* 1863. 8⁰. *Mit Taf.* 4 Rf. 20 Ngr
S. 1862 Nr. 2845.

2944. **Noël, M.. Eug.** La vie des fleurs; précédé d'une préface par *P.. J.. Stahl.* *Paris,* 1863. 8⁰. 254 pp. *Mit Holzschn.* 3 Rf. 10 Ngr

2945. Notes on the Geology and Mineralogy of the Spanish Provinces of Santander and Madrid. By *W.. K.. Sullivan* and *J.. P.. O'Reilly.* With 18 col. geological Maps and Sections. *London,* 1863. 8⁰. 4 Rf.

2946. Origine et développement des os. Par *A.. Rambaud* et *C.. Renault.* Accompagné d'un Atlas in 4⁰. de 28 planches. *Paris,* 1863. 8⁰. XI, 271 pp. 6 Rf. 20 Ngr

2947. **Page, D..** The Philosophy of Geology: a Brief Review of the Aim, Scope, and Character of Geological Inquiry. *London,* 1863. 12⁰. 160 pp. 1 Rf. 12 Ngr

2948. **Pailloux, X.** Le Magnétisme, le spiritisme et la possession. Entretiens sur les esprits entre un théologien, un avocat, un philosophe et un médecin. *Paris,* 1863. 8⁰. XV, 460 pp. 1 Rf.

2949. **Percy, J.** Die Metallurgie. Gewinnung und Verarbeitung der Metalle und ihrer Legirungen, in praktischer und theoretischer, besonders chemischer Beziehung. Uebertragen und bearbeitet von *F. Knapp.* Autorisirte deutsche Ausgabe unter direkter Mitwirkung des englischen Verfassers. I. Bd. Mit zahlreichen in den Text gedruckten Holzstichen. *Braunschweig,* 1863. *Vieweg & Sohn.* 8⁰. XIV, 594 pp. 3 Rf.

2950. **Petersen, Thdr.** Die chemische Analyse. Ein Leitfaden für die qualitative und quantitative Analyse. In methodischer Ordnung bearbeitet. III. Thl.: Die quantitative Analyse. Mit 36 in den Text gedr. Holzschn. und 1 Taf. *Berlin* 1864. *Springer.* 8⁰. VII, 270 pp. 1 Rf. 25 Ngr
Schluss. — S. oben Nr. 90.

2951. **Prior, R.. C..** On the Popular Names of British Plants. *London, 1863.* 8⁰. 3 Rf.

2952. **Rabenhorst, L..** Cladoniae europaeae. Die Cladonien Europa's in getrockneten Exemplaren. Unter Mitwirkung mehrerer Freunde der Botanik gesammelt und hrsg. Suppl. I. *Dresden,* 1863. *am Ende.* Fol. *11 Bl. mit aufgeklebten Pflanzen.* 4 Rf.
S. 1862 Nr. 375.

2953. **Rabenhorst, L..** Cryptogamae vasculares europaeae. Die Gefäss-Kryptogamen Europa's unter Mitwirkung mehrerer Freunde der Botanik gesammelt und hrsg. Fasc. 4. *Dresden,* 1863. *am Ende.* Fol. *32 Bl. mit aufgeklebten Pflanzen.* 4 Rf.
S. 1862 Nr. 376.

2954. **Reuschle.** Bemerkungen über Wesen und Stellung der mathematischen Wissenschaften. *Stuttgart,* 1863. *[Tübingen, Fues' Sort.]* 4⁰. 16 pp. 10 Ngr

2955. **Ritter, A.** Lehrbuch der technischen Mechanik. (In 3 Hftn.) 1. Hft. Mit 222 Holzschn. *Hannover,* 1863. *Rümpler.* 8⁰. 240 pp. 1 Rf. 15 Ngr

2956. **Römer, Ed.** Die Familien, Genera, Subgenera und Sectionen der 2 muskeligen, kopflosen Mollusken [Acephala lamellibranchiata dimyaria], mit innerem Ligament. *Cassel,* 1863. *Luckhardt.* 4⁰. 48 pp. 24 Ngr

2957. **Römer, Ed.** Monographie der Molluskengattung Dosinia, Scopoli [Artemis, Poli]. 2.—4. Lfg. *Cassel,* 1863. *Fischer.* 4⁰. 32 pp. *Mit 9 Chromolith. Jede Lfg.* 2 Rf.
S. 1862 Nr. 2850.

2958. **Rouget, Fd.** Physiognomie, art de connaître et juger les moeurs et caractères. *Bordeaux,* 1863. 103 pp. 20 Ngr

2959. **Ruete, C.. G.. Th.** Ueber die Existenz der Seele vom naturwissenschaftlichen Standpunkte. *Leipzig,* 1863. *Teubner.* 8⁰. XI, 102 pp. 22½ Ngr

2960. **Salmon, G.** Analytische Geometrie des Raumes. Deutsch bearbeitet von *W. Fiedler.* (In 2 Thln.) I. Thl. *Leipzig,* 1863. *Teubner.* 8⁰. XIV, 335 pp. 1 Rf. 24 Ngr
Inhalt: Die Elemente der analytischen Geometrie des Raumes und die Theorie der Flächen 2. Grades. Ein Lehrbuch für höhere Unterrichtsanstalten.

2961. **Sawitsch, A..** Die Anwendung der Wahrscheinlichkeitstheorie auf die Berechnung der Beobachtungen und geodätischen Messungen oder die Methode der kleinsten Quadrate. Deutsch bearbeitet von *C.. G.. Lais. Mitau,* 1863. *Reyher.* 8⁰. IX, 338 pp. *Mit 3 Tab.* 2 Rf. 22½ Ngr

2962. **Schidner, J.. Rf.** Fauna austriaca. Die Fliegen. (Diptera.) Nach der analytischen Methode bearbeitet mit der Characteristik sämmtlicher europäischer Gattungen, der Beschreibung aller in Deutschland vorkommenden Arten und der

Aufzählung aller bisher beschriebenen europäischen Arten. 11. u. 12. Hft. *Wien*, 1864. *Gerold*. 8⁰. II. Thl. XVI pp. u. p. 289—480. *Jedes Hft.* 1 *Rf.*
S. 1862 Nr. 2851.

2963. **Schultze, Mx.** Observationes nonnullae de ovorum ranarum segmentatione, quae „Furchungsprocess" dicitur, tabulis II (lith.) illustratae. *Bonn*, 1863. *Marcus*. 4⁰. 18 pp. 15 *Ngr.*

2964. **Schweizer.** Quadrattafeln wie sie von Bessel zur Berechnung der Coefficienten der Bedingungsgleichungen in der Methode der kleinsten Quadrate vorgeschlagen wurden. [Abdr. aus der deutschen Bearbeitung des Sawitsch'schen Werkes über Methode der kleinsten Quadrate von C. Lais.] *Mitau*, 1863. *Reyher*. 8⁰. VI, 45 pp. 22½ *Ngr.*

2965. **Strecker, Adf.** Ueber eine neue Klasse organischer Stickstoffverbindungen. *Tübingen*, 1863. *Fues' Sort.* 4⁰. 20 pp. 7 *Ngr.*

2966. **Streng, A.** Ueber den Gabbro und den sogenannten Schillerfels des Harzes, in 2 Abtheilungen. I. Schillerspath. II. Gabbro. Mit 1 Taf. [Abdr. aus: „Neues Jahrbuch für Mineralogie, Geognosie, Geologie etc."] *Stuttgart*, 1862. *Schweizerbart*. 8⁰. 101 pp. 24 *Ngr.*

2967. **Suckow, Gst.** Tabelle über die Eintheilung der mineralischen Krystallformen in 6 Krystallsysteme, nach der Zahl, Lage und Grösse der Axen (Dimensionen.) *Jena*, 1863. *Deistung*. Fol. 4 *Ngr.*

2968. **Townsend, Rch.** Chapters on the Modern Geometry of the Point, Line and Circle; being the Substance of Lectures delivered in the University of Dublin to the Candidates for Honours of the First Year in Arts. Vol. I. *Dublin*, 1863. 8⁰. 320 pp. 4 *Rf.* 6 *Ngr.*

2969. Uebersichten der Witterung in Oesterreich und einigen auswärtigen Stationen im Jahre 1861. Zusammengestellt an der k. k. Central-Anstalt für Meteorologie und Erdmagnetismus. *Wien*, 1863. *Braumüller*. 4⁰. IV, 56 pp. 20 *Ngr.*

2970. **Valentin, G.**. Beiträge zur Anatomie und Physiologie des Nerven- und des Muskelsystemes. I. Hft. *A. u. d. T.:* Die Zuckungsgesetze der lebenden Nerven und Muskeln. Mit 20 eingedr. Holzschn. *Leipzig*, 1863. *C. F. Winter*. 8⁰. VII, 143 pp. 1 *Rf.* 6 *Ngr.*

2971. Meteorologische Waarnemingen in Nederland en zijne bezittingen, en afwijkingen van temperatuur en barometerstand op vele plaatsen in Europa. Uitgegeven door het koninklijk Nederlandsch Meteorologisch Instituut. 1862. *Utrecht*, 1863. 4⁰. 324 u. LII pp. 3 *Rf.* 15 *Ngr.*
S. 1862 Nr. 2854.

2972. **Ward, Mrs.** Microscope Teachings: Descriptions of various Objects of especial Interest and Beauty adapted for Microscopic Observation, illustrated by the Author's Original Drawings, with Directions for the Arrangement of a Microscope, and the Collection and Mounting of Objects. *London*, 1863. 8⁰. 230 pp. 3 *Rf.*

2973. **Wiedemann, Gst.** Die Lehre vom Galvanismus und Elektromagnetismus. II. Bd. *A. u. d. T.:* Die Lehre von den Wirkungen des galvanischen Stromes in die Ferne. Mit 395 eingedr. Holzschn. und 1 farb. Stahlsttaf. 2. Abth. 2. Lfg. *Braunschweig*, 1863. *Vieweg & Sohn*. 8⁰. IX pp. u. p. 705—1184. 3 *Rf.* 4 *Ngr.*
Schluss. — S. 1862 Nr. 2856.

2974. Zukunfts-Taktik der Massenkraft. Zukunfts flotten. Direkte arbeit der massenkraft. — Zukunfts waffen. Umsetzung der massenarbeit in molekularkraft. *Frankfurt a. M.*, 1864. *Küchler*. 8⁰. 42 pp. *Mit 1 Holzschnittaf.* 20 *Ngr.*

VI. Medicin.

2975. **Aitken, W.** The Science and Practice of Medicine. 2[d] edit. 2 vols. *London*, 1863. 8⁰. 1120 pp. 11 *Rf.* 6 *Ngr.*

2876. **Aubert, Hm.** Physiologie der Netzhaut. 1. Hälfte. *Breslau*, 1863. *Morgenstern*. 8⁰. 188 pp. *Mit eingedr. Holzschn.* 1 *Rf.* 20 *Ngr.*

2977. Klinische Beiträge zur Gynaekologie. Hrsg. von *Jul. W. Betschler*, *W. Alex. Freund* u. *Max. Bh. Freund*. 2. Hft. Mit 58 in den Text gedr. Holzschn. u. 2 lith. Taf. *Breslau*, 1864. *Morgenstern*. 8⁰. VIII, 248 pp. 1 *Rf.* 25 *Ngr.*
S. 1862 Nr. 650.

2978. **Aerztlicher** Bericht aus dem k. k. allgemeinen Krankenhause zu Wie vom *Civil-J. 1862.* Mit 4 Tab. u. 1 lith. Taf. Im hohen Auftrage des Mini

riums des Innern veröffentlicht durch die Direction des allgemeinen Krankenhauses. *Wien*, 1863. *Braumüller*. 8°. XXI, 288 pp. 1 Rg. 12 Ngr

2979. **Bidder, E.** Beiträge zur Lehre von der Function der Nieren. Inaugural-Dissertation. Mit 1 lith. Taf. *Dorpat*, 1862. *[Mitau, Reyher.]* 8°. 43 pp. 18 Ngr

2980. Bijdragen tot de geschiedenis en oudheidkunde, inzonderheid van de provincie Groningen, onder redactie van *G. Acker Stratingh, H. O. Feith* en *W. B. S. Boder*. 1e deel, 1e afl. *Groningen*, 1864. 8°. p. 1—96. *Preis pro 4 Lfgn.* 2 Rg. 20 Ngr

2981. **Bourgeois, X.** Les Passions dans leurs rapports avec la santé et les maladies. Le Libertinage. 2me édition augmentée. *Paris*, 1863. 8°. 144 pp.

2982. **Braun, Gst. A.** Compendium der Geburtshilfe. *Wien*, 1864. *Braumüller*. 8°. XIV, 437 pp. 3 Rg.

2983. **Brosius, C. M.** Das Gehirn ist das Organ des Geistes, Geisteskrankheiten sind Gehirnkrankheiten. Die Thätigkeiten des Gehirns, Empfinden, Vorstellen, das Gemüth, der Wille. 2 psychiatr. Abhandlungen für Aerzte und Studirende. *Neuwied*, 1864. *Heuser*. 8°. III, 120 pp. 20 Ngr

2984. **Burci, C.** Lezioni sulla Cistotomia maschile e femminile. *Firenze*, 1863. 8°. 445 pp. *Mit 129 Holzschn.*

2985. **Casper, Joh. L.** Klinische Novellen zur gerichtlichen Medicin. Nach eignen Erfahrungen. *Berlin*, 1863. *A. Hirschwald*. 8°. XVIII, 649 pp. 3 Rg. 20 Ngr

2986. **Chauffard, P. E.** De la philosophie dite positive dans ses rapports avec la médecine. *Paris*, 1863. 8°. 47 pp. 12½ Ngr

2987. **Chausit, Mr.** Remarques et observations cliniques sur les maladies de la peau dites parasitaires. *Paris*, 1863. 8°. 48 pp. 12½ Ngr

2988. **Courty, A.** Excursion chirurgicale en Angleterre. Lettres adressées à M. le professeur Bouisson. *Paris*, 1863. 8°. 96 pp. 25 Ngr

2989. **Daucel, F.** Traité théorique et pratique de l'obésité (trop grand embonpoint), avec plusieurs observations de guérison de maladies occasionnées ou entretenues par cet état anormal. *Paris*, 1863. 8°. 359 pp.

2990. **Drysdale, C. R.** The Treatment of Syphilis and other Diseases without Mercury. *London*, 1863. 8°. 1 Rg. 12 Ngr

2991. **Dufresne, Ed.** Des formes de la diathèse purulante. *Paris*, 1863. 8°. 50 pp.

2992. **Ehrmann, C. H.** Observations d'anatomie pathologique, accompagnées de l'histoire des maladies qui s'y rapportent et dont les pièces sont conservées au Musée de la Faculté de médecine de Strasbourg. Nouveau recueil publié sous les auspices de la Faculté. *Strasbourg*, 1863. Fol. 52 pp. *Mit 8 lith. Taf.*

2993. **Falret, J. P.** Des maladies mentales et des asiles d'aliénés, leçons cliniques et considérations générales. Avec un plan de l'asile d'Illeneau. *Paris*, 1863. 8°. LXIX, 800 pp.

2994. **Fischer, W. C.** Compendium der chirurgischen Pathologie und Therapie. *Wien*, 1864. *Schönewerk*. 8°. XVI, 410 pp. 2 Rg. 10 Ngr

2995. **Fort, J. A.** Anatomie descriptive et dissection. 1er fascicule. Ostéologie. *Paris*, 1863. 134 pp. 25 Ngr

2996. **Freund, Max. Bh.** Die Lageentwickelung der Beckenorgane, insbesondere des weiblichen Genitalcanals, und ihre Abwege. *Breslau*, 1863. *Morgenstern*. 8°. III, 98 pp. *Mit eingedr. Holzschn.* 16 Ngr

2997. **Gailleton.** Examen critique des nouvelles doctrines sur la dartre et la diathèse herpétique; résumé d'un mémoire lu à la Société des sciences médicales. *Paris*, 1863. 8°. 46 pp.

2998. **Guérin, Alph.** Maladies des organes génitaux externes de la femme, leçons professées à l'hôpital de Lourcine; rédigées par le professeur sur les notes recueillies au cours par *Picard*. *Paris*, 1863. 8°. XVI, 519 pp. 2 Rg. 10 Ngr

2999. **Hamernik, Jos.** Die Grundzüge der Physiologie und Pathologie des Herzbeutels. Als Anhang zu meinem Werke: Das Herz und seine Bewegung. *Prag*, 1864. *Dominicus*. 8°. VII, 167 pp. 1 Rg. 6 Ngr

3000. **Henoch, Ed.** Klinik der Unterleibs-Krankheiten. 3. gänzlich umgearb. Aufl. *Berlin*, 1863. *A. Hirschwald*. 8°. XV, 759 pp. 4 Rg. 20 Ngr

3001. **Hoffmann, M.** Die offizinellen Gewächse der preussischen Pharmacopöe *für Mediciner*, Pharmaceuten und Droguisten bildlich dargestellt und beschrieben. *(In 20 Lfgn.)* 1. Lfg. *Jena*, 1863. *Mauke*. 8°. 12 pp. Mit 6 color. Kpfrtaf. 7½ Ngr

3002. **Kafka, J..** Die homöopathische Therapie auf Grundlage der physiologischen Schule. Ein praktisches Handbuch für Aerzte, welche die homöopathische Heilmethode kennen lernen und am Krankenbette versuchen wollen. 3. Hft. *Sondershausen*, 1863. *Eupel.* 8°. 480 pp. 1 Rf. 5 Ngr
S. oben Nr. 2554.

3003. **Küchler, H..** Die Doppelnath zur Damm-Scham-Scheidennath und zu den Höhlennathen überhaupt nebst Bemerkungen über die Tragweite dieser Operation zur Heilung der Gebärmuttervorfälle. Mit 12 lith. Taf. *Erlangen*, 1863. *Enke.* 8°. VIII, 76 pp. 1 Rf. 14 Ngr

3004. **Laure, F..** Histoire médicale de la marine française pendant les expéditions de Chine et de Chochinchine (de 1859 à 1863). *Paris*, 1863. 8°. XVI, 152 pp.

3005. **Lauth, J.. F.. Ed.** De l'embryothlasie et en particulier de la céphalotrisie. Thèse présentée à la faculté de médecine de Strasbourg. *Paris*, 1863. 4°. LXVII, 232 pp. 2 Rf.

3006. **Liharžik, Fr.** Das Gesetz des Wachsthumes und der Bau des Menschen, die Proportionslehre aller menschlichen Körpertheile für jedes Alter und für beide Geschlechter. Mit 8 Tab. u. 9 lith. Taf. *Wien*, 1862. *Sallmayer & Co.* Fol. 36 pp. 10 Rf. 20 Ngr

3007. **Maclachlan, Dn.** A Practical Treatise on the Diseases and Infirmities of Advanced Life. *London*, 1863. 8°. 736 pp. 6 Rf. 12 Ngr

3008. **Mélier, F..** Relation de la fièvre jaune survenue à Saint-Nazaire en 1861, lue à l'Académie impériale de médecine, suivie d'une réponse aux discours prononcés dans le cours de la discussion, et de la loi anglaise sur les quarantaines. Avec 3 planches gravées. *Paris*, 1863. 4°. 280 pp. 3 Rf. 10 Ngr

3009. **Mettais, H..** Souvenirs d'un médecin de Paris. *Paris*, 1863. 8°. 308 pp. 1 Rf.

3010. **Moore, James.** The Diseases of Dogs and their Homoeopathic Treatment. *London*, 1863. 12°. 330 pp. 2 Rf.

3011. **Nightingale, Fl.** Notes on Hospitals. 3rd edit. *London*, 1863. 4°. 180 pp. *Mit Abbildgn.* 7 Rb 6 Ngr

3012. **Nivelet.** Étude sur le diagnostic différentiel des paralysies en général et sur leur traitement par l'éléctricité. *Commercy*, 1863. 8°. 15 pp. 10 Ngr

3013. **Pernice.** Ueber den Scheintod Neugeborener und dessen Behandlung durch electrische Reizungen. [Aus den Greifswalder medicinischen Beiträgen.] *Danzig*, 1863. *Ziemssen.* 8°. 37 pp. 8 Ngr

3014. **Puech, Alb.** De l'atrésie des voies génitales de la femme. *Paris*, 1863. 4°. 165 pp. 1 Rf. 20 Ngr

3015. **Richter, C.. A.. W..** Ueber die Art der Wirkung der Eisenmittel in chlorotischen und anämischen Krankheitsformen. *Neuwied*, 1864. *Heuser.* 8°. 30 pp. 5 Ngr

3016. **Schilling, Joh. A.** Psychiatrische Briefe oder die Irren, das Irresein und das Irrenhaus. Eine vollständige systematische Darlegung aller Seelenkrankheiten, in klassischen und naturgetreuen Beispielen für das gebildete Publikum erläutert. Mit einer nach Photographie in Holz geschnittenen Abbildung des Kaulbach'schen Narrenhauses und einzelner (3) interessanter Narrenköpfe desselben. *Augsburg*, 1863. *Schlosser.* 8°. XVI, 500 pp. 2 Rf. 24 Ngr

3017. **Taylor, Alfr. Swaine.** Die Gifte in gerichtlich medicinischer Beziehung. Nach der 2. Aufl. übersetzt, mit Anmerkungen versehen, und mit Benutzung der „gerichtlichen Medicin" von demselben Verfasser, hrsg. von *Rb. Seydeler.* Autorisirte Ausgabe. 3 Bde. *Cöln*, 1863. *Bollig.* 8°. 8 Rf.

3018. **Tardieu, Ambroise.** Étude médico-légale sur l'avortement, suivie d'observations et de recherches pour servir à l'histoire médico-légale des grossesses fausses et simulées. *Paris*, 1863. 8°. VII, 208 pp. 1 Rf. 5 Ngr

3019. **Vassallo, R.. G..** Della periodicità nelle malattie e delle influenze etiologiche cui pare collegarsi; memoria di concorso per la cattedra di patologia generale nella R. Università di Palermo. *Palermo*, 1863. 8°. 25 Ngr

3020. Die Verletzungen des Auges. Monographisch mit besonderer Rücksicht auf die Bedürfnisse des praktischen Arztes und Wundarztes bearb. von *Adf. Zander* u. *Arth. Geissler.* 1. Hälfte. *Leipzig*, 1863. *C. F. Winter.* 8°. 304 pp. *Mit eingedr. Holzschn.* 1 Rf. 24 Ngr

3021. **Verweij.** De acclimatatie van Nederlanders in Indië, en van Indiërs in *Nederland. Eene handleiding. s'Gravenhage*, 1864. 8°. 125 pp. 22½ Ngr

3022. **[illegible], D..** Des maladies des yeux régnantes en Afrique, en Egypte en *Nubie. Paris*, 1863. 8°. 59 pp.

VII. Geographie und Geschichte.

3023. **Adams, W.. H..** Anecdotal Memoirs of English Princes and Notices of certain Members of the Royal Houses of England. 2 vols. *London*, 1863. 8⁰. 680 pp. 8 Rℓ. 12 Ngr

3024. **Adams, W.. H..** Scenes from the Drama of European History. *London*, 1863. 8⁰. 540 pp. 3 Rℓ.

3025. Geologisch-topographischer Atlas von Neu-Seeland. 6 Karten, hauptsächlich Gebiete der Provinzen Auckland und Nelson umfassend mit kurzen Erläuterungen. Von *Fd. v. Hochstetter* u. *A. Petermann*. Aus den wissenschaftlichen Publicationen der Novara-Expedition. *Gotha*, 1863. *J. Perthes*. 4⁰. 20 pp. *Text* 2 Rℓ. 20 Ngr

3026. **Becker's, K. F.** Weltgeschichte. 8. neu bearbeitete, bis auf die Gegenwart fortgeführte Ausgabe. Hrsg. von *Adf. Schmidt*. Mit der Fortsetzung von *Ed. Arnd*. 18 Bde. *Berlin*, 1863. *Duncker & Humblot*. 8⁰. 12 Rℓ.

3027. **Bochetel, W.** Le Sacre et corônemêt de ma Dame Leonore d'Austriche, royne de France, le cinquiesme jour de mars. M.D.XXX. *Bruxelles*, 1863. 4⁰. 18 pp. 5 Rℓ.

3028. **Bott, J..** Die Einführung des neuen Kalenders in Graubünden. Ein Beitrag zur Kulturgeschichte dieses Landes. *Leipzig*, 1864. *Engelmann*. 8⁰. 54 pp. 10 Ngr

3029. **Boutariac, M.. E..** Actes du parlement de Paris. 1re série, de l'an 1254 à l'an 1328. Tome Ier. 1254—1299. *Paris*, 1863. 4⁰. CCCCXLIV, 467 pp. 12 Rℓ.

3030. **Bräuner, R..** Geschichte der preussischen Landwehr. Historische Darstellung und Beleuchtung ihrer Vorgeschichte, Errichtung und späteren Organisation. II. Halbbd. *Berlin*, 1863. *Mittler & Sohn*. 8⁰. V, 223 pp. 1 Rℓ. 6 Ngr
S. oben Nr. 736.

3031. **Budan, A..** La Guadeloupe pittoresque. Texte et dessins. *Paris*, 1863. Fol. 48 pp. *Mit 12 Taf.* 16 Rℓ. 20 Ngr

3032. **Burton, Rch. F..** Abeokuta and the Camaroons Mountains: an Exploration. 2 vols. *London*, 1863. 8⁰. 650 pp. *Mit Abbildgn.* 10 Rℓ.

3033. **Cameron.** — Memoirs of Jane Cameron, Female Convict. By Author of „Female Life in Prison". 2 vols. *London*, 1863. 8⁰. 620 pp. 8 Rℓ. 12 Ngr

3034. **Campardon, Emile.** Marie-Antoinette et le procès du collier, d'après la procédure instruite devant le parlement de Paris. Ouvrage orné de la gravure en taille-douce du collier et enrichi de divers autographes inédits du roi, de la reine, du comte et de la comtesse de Lamotte. *Paris*, 1863. 8⁰. VIII, 452 pp. 2 Rℓ. 20 Ngr

3035. **Caruso, G.. B..** Discorso storico-apologetico della Monarchia di Sicilia, composto per ordine di Vittorio Amedeo, per la prima volta pubblicato ed annotado per *G.. Mira*. *Palermo*, 1863. 8⁰. 2 Rℓ. 25 Ngr

3036. **Cécyl, Aymé.** Histoire du royaume de Bois-Belle. *Bourges*, 1863. 8⁰. 311 pp. 1 Rℓ.

3037. **Chevalier, C..** Tableau de la province de Touraine, 1762—1766, administration, agriculture, industrie, commerce, impôts; publié pour la première fois d'après un manuscrit de la bibliothèque municipale de Tours. *Tours*, 1863. 8⁰. VI, 323 pp. *Mit 1 Karte.* 1 Rℓ. 5 Ngr

3038. Die Chroniken der deutschen Städte vom 14. bis ins 16. Jahrh. 2. Bd. *A. u. d. T.:* Die Chroniken der fränkischen Städte. Nürnberg. 2. Bd. *Leipzig*, 1864. *Hirzel*. 8⁰. XII, 575 pp. *Mit 1 Karte.* 3 Rℓ.
S. 1862 Nr. 2293.

3039. Codex diplomaticus Silesiae. Hrsg. vom Vereine für Geschichte und Alterthum Schlesiens. IV. Bd. *A. u. d. T.:* Urkunden schlesischer Dörfer, zur Geschichte der ländlichen Verhältnisse und der Flureintheilung insbesondere. Namens des Vereins für Geschichte und Alterthum Schlesiens hrsg. v. *A. Meitzen*. *Breslau*, 1863. *Max & Co.* 4⁰. 512 pp. 4 Rℓ. 20 Ngr
S. 1862 Nr. 1984.

3040. **Colbert, N.. J..** Traditions et souvenirs, ou Mémoires touchant le temps et la vie du général A. Colbert (1793—1809). T. II. *Paris*, 1863. 8⁰. 369 pp. *Mit 5 Karten.* 2 Rℓ. 15 Ngr
S. oben Nr. 1582.

3041. **Cousin, Gilbert.** Description de la Franche-Comté; traduite pour la première fois et accompagnée de notes par *Achille Chereau*. *Paris*, 1863. 16⁰. LXIII, 144 pp.

3042. **Digot, A..** Histoire du royaume d'Austrasie. 4 vol. Paris, 1863. 8⁰. 10 Rℓ.

3043. **Ennen, Leon.** Geschichte der Stadt Köln, meist aus den Quellen des kölner Stadt-Archivs. 1. Bd. *Köln u. Neuss,* 1863. *Schwann.* 8°. XII, 764 pp. *Mit 1 Plan.* 3 Rℓ. 10 Ngr.

3044. **Expilly, C..** Les Femmes et les moeurs du Brésil. *Paris,* 1863. 8°. XII, 450 pp. 1 Rℓ.

3045. **Feillet, Alph.** Colbert intendant de Mazarin. Documents inédits du XVIIe siècle, lettres, instructions et mémoires de Colbert, publiés sur la proposition du ministre des finances par *Pierre Clement.* Compte rendu. *Paris,* 1863. 8°. 27 pp.

3046. **Feuillet de Conches, F..** Lettres inédites de Michel Montaigne et de quelques autres personnages, pour servir à l'histoire du XVIe siècle. *Paris,* 1863. 8°. 327 pp. 6 Rℓ. 20 Ngr.

3047. **Fontane, Thdr.** Wanderungen durch die Mark Brandenburg. II. Thl. *A. u. d. T.:* Das Oderland. Barnim. Lebus. *Berlin,* 1863. *Hertz.* 8°. V, 548 pp. 2 Rℓ.
S. 1862 Nr. 1725.

3048. **Förster, F.** Denkwürdigkeiten preussischer Geschichte aus den Befreiungskriegen 1813, 1814, 1815. *Berlin,* 1863. *Hollstein.* 8°. XII, 581 pp. 1 Rℓ. 5 Ngr.

3049. **Fremantle.** Three Months in the Southern States, April—June 1863. With Portraits engraved from Photographs. *London,* 1863. 8°. 320 pp. 3 Rℓ.

3050. **Gadebusch, W. Fd.** Chronik der Insel Usedom. Mit 1 Charte der Insel Usedom. *Anclam,* 1863. *Dietze.* 8°. XV, 261 pp. 1 Rℓ. 10 Ngr.

3051. **Gailliard, J..** Bruges et le Franc. Volume supplémentaire. *Bruges,* 1863. 8°. 400 pp. *Mit Taf.* 3 Rℓ. 20 Ngr.

3052. **Gailliard, J..** Maison de Zuillen, histoire et généographie. *Bruges,* 1863. 8°. 600 pp. *Mit Taf.* 5 Rℓ.

3053. Geschichte der europäischen Staaten. Hrsg. v. *A.. H.. L.. Heeren* u. *F.. A.. Ukert.* 34. Lfg. 1. Abth. *Gotha,* 1863. *F. A. Perthes.* 8°. XVIII, 617 u. 156 pp. *Subscr.-Pr.* 2 Rℓ. 20 Ngr.
Inhalt: Geschichte Polens von Jac. Caro. 2. Thl. 1300—1386. Einzeln 3 Rℓ. — Geschichte des osmanischen Reiches in Europa von Joh. W. Zinkeisen. Register von J. H. Möller. Einzeln 1 Rℓ.
S. 1862 Nr. 2921.

3054. **Gondon, Jul.** Mes relations avec l'administration de la Presse avant et après le décret du 24 novembre 1860, de 1857 à 1863. 1re et 2e parties. *Paris,* 1863. 4°. 291 pp.

3055. **Grünhagen, Colmar.** Friedrich der Grosse und die Breslauer in den Jahren 1740 u. 1741. *Breslau,* 1864. *Korn.* 8°. VII, 224 pp. 1 Rℓ. 10 Ngr.

3056. **Guizot, M..** Histoire parlementaire de France, recueil complet des discours prononcés dans les chambres de 1819 à 1848. Tomes III et IV. *Paris,* 1863. 8°. 1302 pp. *Jeder Bd.* 2 Rℓ. 15 Ngr.
S. oben Nr. 459.

3057. **Heard, Is. V.. D..** History of the Sioux War and Massacres of 1862 and 1863. *New York,* 1863. 8°. 354 pp. 3 Rℓ. 7½ Ngr.

3058. **Herbillon.** Insurrection survenue dans le sud de la province de Constantine en 1849. Relation du siége de Zoatcha. *Paris,* 1863. 8°. VI, 208 pp. *Mit 3 Taf.*

3059. **Hermann, K.** Bibliotheca Erfurtina. Erfurt in seinen Geschichts- und Bildwerken. *Erfurt,* 1863. *Villaret.* 8°. XII, 500 pp. 1 Rℓ. 10 Ngr.

3060. **Horn, Jul.** Das Königreich Ungarn, seine Geschichte, Verfassung und seine gegenwärtigen Zustände. *Pest,* 1864. *Gebr. Lauffer.* 8°. IV, 458 pp. 1 Rℓ. 10 Ngr.

3061. **Hornby,** Lady. Constantinople during the Crimean War. With Illustr. in Chromo-Lithography. *London,* 1863. 8°. 516 pp. 12 Rℓ. 8 Ngr.

3062. **Keller, G..** Een zomer in het zuiden. (Spanje en Portugal). Met platen. 1e deel. *Arnhem,* 1864. 8°. VI, 243 pp. *Mit 3 chromolith. Taf.* 2 Rℓ. 15 Ngr.

3063. **Kirk, J. Foster.** History of Charles the Bold, Duke of Burgundy. 2 vols. *London,* 1863. 8°. 1000 pp. 12 Rℓ.

3064. **Kirwan, A.. V..** Modern France, its Journalism, Literature and Society. *London,* 1863. 8°. 400 pp. 2 Rℓ. 24 Ngr.

3065. **Kořistka, C.** Hypsometrie von Mähren und Oesterreichisch Schlesien. Die Resultate der Höhenmessungen in Mähren und Oesterreichisch Schlesien, und eine Höhenschichtenkarte beider Länder enthaltend. Mit 1 chromolith. Höhenschichtenkarte. *Brünn,* 1863. *[Olmüz, Hölzel.]* 4°. VIII, 151 pp. 4 Rℓ.

3066. **Kortüm, F.** Geschichtliche Forschungen im Gebiete des Alterthums, des Mittelalters und der Neuzeit. Nach des Verfassers Tode hrsg. v. K. Alex. v. Reichlin-Meldegg. *Leipzig,* 1863. *C. F. Winter.* 8°. VIII, 376 pp. 2 Rℓ. 10 Ngr.

3067. **Krones, F. X.**. Umrisse des Geschichtslebens der deutsch-österreichischen Ländergruppe in seinen staatlichen Grundlagen vom 10. bis 16. Jahrhunderte. Ein Versuch. *Innsbruck*, 1863. *Wagner*. 8°. VII, 519 pp. 2 ℛ 20 𝔑𝔤𝔯

3068. **Kühne, H. Th.**. Beiträge zur Geschichte der Entwickelung der socialen Zustände der Stadt und des Herzogthums Gotha während des letzten Jahrhunderts. *Gotha*, 1862. *Thienemann*. 4°. XIV, 82 pp. *Mit 60 Taf.* 3 ℛ

3069. **de Lamartine, Alph.** Jeanne d'Arc. *Paris*, 1863. 8°. 249 pp. 10 𝔑𝔤𝔯

3070. **de Lavergne, Léonce.** Les Assemblées provinciales sous Louis XVI. *Paris*, 1863. 8°. XX, 514 pp. 2 ℛ 15 𝔑𝔤𝔯

3071. **Lindau, P.** Aus Venetien. Eine Sommerreise. *Düsseldorf*, 1864. *Schaub*. 8°. III, 160 pp. 1 ℛ

3072. **v. Longner, Ign.** Beiträge zur Geschichte der oberrheinischen Kirchenprovinz. *Tübingen*, 1863. *Laupp*. 8°. XVIII, 654 pp. 2 ℛ 10 𝔑𝔤𝔯

3073. **Lorenz, Ottokar.** Deutsche Geschichte im 13. u. 14. Jahrhundert. I. Bd. Die Zeit des grossen Interregnums mit besonderer Rücksicht auf Oesterreich. *Wien*, 1863. *Braumüller*. 8°. XVI, 494 pp. 3 ℛ

3074. **Macbrair, R. M.**. The Africans at Home: being a Popular Description of Africa and the Africans. 2d edit. with an Account of the Discovery of the Source of the Nile. *London*, 1863. 12°. 416 pp. 2 ℛ

3075. Die Männer des Volks in der Zeit deutschen Elends. 1805—1813. Nach Briefen und Memoiren. Mit Feder-Zeichnungen v. *L. Burger*. *Berlin*, 1863. *Seehagen*. 8°. VIII, 664 pp. *Mit Photolith.* 2 ℛ 10 𝔑𝔤𝔯

3076. **van Maerlant, Ib.** Spiegel historiael, uitgegeven door de Maatschappij der Nederl. letterkunde te Leiden. IIe deel. 5e stuk. *Leiden*, 1864. 4°. p. 321—432. 1 ℛ 10 𝔑𝔤𝔯
S. oben Nr. 1157.

3077. **Martin, C.**. Précis des événements de la campagne du Mexique en 1862; précédé d'une notice geographique et statistique sur le Mexique par *Léon Deluzy*. Avec carte et plan. *Paris*, 1863. 8°. 376 pp. 1 ℛ 20 𝔑𝔤𝔯

3078. **Michaels, Clem.** Philippe II. et Don Carlos. *Bruxelles*, 1863. 8°. 228 pp. 1 ℛ

3079. **Michelet, J.**. La Regence. *Paris*, 1863. 8°. XV, 464 pp. 1 ℛ 25 𝔑𝔤𝔯

3080. Mission de Ghadamès (septembre, octobre, novembre et décembre 1862). MM. Mircher, chef d'escadron d'etat-major, chef de la mission; de Polignac, capitaine d'etat-major; Vatonne, ingénieur des mines; Hoffmann, docteur; Bou-Derba, interprète. Rapports officiels et documents à l'appui, publiés avec l'autorisation de S. Exc. M. le maréchal duc de Malakoff, gouverneur general de l'Algerie. *Paris*, 1863. 8°. 358 pp. *Mit 23 Taf. u. Karten.* 6 ℛ 20 𝔑𝔤𝔯

3081. **Mortimer-Ternaux.** Le 20 juin 1792. *Paris*, 1863. VII, 259 pp. 20 𝔑𝔤𝔯

3082. **Münich, F.** Geschichte der Entwickelung der bayerischen Armee seit 2 Jahrhunderten. 1. Lfg. *München*, 1863. *Lindauer*. 8°. 192 pp. 1 ℛ 3 𝔑𝔤𝔯

3083. Statistische Nachrichten über das Grossherzogthum Oldenburg hrsg. vom statistischen Bureau. 6. Hft. Zur Statistik der Bevölkerung, insbesondere Stand der Bevölkerung nach der Volkszählung vom 3. Dec. 1861. *Oldenburg*, 1863. *Stalling*. 4°. XVII, 208 pp. 1 ℛ 15 𝔑𝔤𝔯
S. 1862 Nr. 2816.

3084. Narratives of the Expulsion of the British into Normandy. Edited by *J. Stevenson*. *London*, 1863. 8°. 4 ℛ

3085. **Pabst, K. Rb.** Theodor Müller's Leben und Wirken in der Schweiz. 2. Abth. Von Müller's Rückkehr aus Paris bis zu seinem Tode von 1830—1857. Mit dem Grundplan der hofwyler Gebäude. *Aarau*, 1863. *Sauerländer*. 8°. VIII, 351 pp. 1 ℛ 24 𝔑𝔤𝔯
S. 1862 Nr. 2030.

3086. **Pallu.** Relation de l'expédition de Chine en 1860, rédigée d'après les documents officiels, avec l'autorisation du comte de Chasseloup-Laubat. *Paris*, 1863. 4°. 235 pp.

3087. Le Parlement de Paris, sa compétence et les resources que l'érudition trouvera dans l'inventaire de ses archives. Préface de l'inventaire des actes du parlement de Paris. *Paris*, 1863. 4°. 116 pp.

3088. **de Pontaumont, M.**. Histoire de la ville de Carentan et de ses notables d'après les monuments paléographiques. Paris, 1863. 8°. 459 pp. 1 ℛ

3089. **Radde, Gst.** Reisen im Süden von Ost-Sibirien in den J. 1855—1859 incl.

Im Auftrage der kaiserl. geographischen Gesellschaft ausgeführt. I. Bd. Die Säugethierfauna. Hierzu 14 Taf. u. 4 Karten. *St.-Petersburg,* 1862. *[Leipzig, Voss.]* 4⁰. LV, 328 pp. 7 *Rg.* 10 *Ngr.*

3090. **Rammelmann, E., J., W., J., C.,** Inventaris van het archief der gemeente Leyden, bevattende hare charters en privilegiën, alsmede die van den Burg, van de kerken, gasthuizen en voormalige kloosters, 1240—1644. 1e deel. *Leyden,* 8⁰. 1863. XIV, 300 pp. 3 *Rg.* 10 *Ngr.*

3091. **Rätia.** Mittheilungen der geschichtforschenden Gesellschaft von Graubünden. Hrsg. von *Conradin v. Moor* u. *Chr. Kind.* I. Jahrg. *Chur,* 1863. *Antiquariatsbuchh.* 8⁰. 294 pp. 1 *Rg.* 12 *Ngr.*

3092. **Rein, W.** Thuringia sacra. Urkundenbuch, Geschichte und Beschreibung der Thüringer Klöster. I. *Weimar,* 1863. *Böhlau.* 8⁰. VIII, 200 pp. *Mit 1 Steintaf.* 1 *Rg.*

Inhalt: Kloster Ichtershausen. Urkundenbuch, Geschichte und bauliche Beschreibung mit genealogischen und heraldischen Anmerkungen, Siegelabbildung und Grundriss.

3093. **Riccio-Minieri, C.,** Studi storici su i fascicoli Angioini dell' archivio della R. Zecca di Napoli. *Napoli,* 1863. 8⁰. 112 pp. 2 *Rg.*

3094. **de Richelieu.** — Lettres, instructions diplomatiques et papiers d'État du cardinal de Richelieu, recueillis et publiés par *Avenel.* Tome V. 1635—1636. *Paris,* 1863. 4⁰. 1099 pp. 4 *Rg.*

S. 1861 Nr. 755.

3095. **Sassen, J., N., G.,** Inventaris der archieven van de stad 'sHertogenbosch, chronologisch opgemaakt en de voornaamste gebeurtenissen bevattende. B. (Charters en previlegiebrieven van het jaar 1191—1826) oorspronkelijk in stads komme voorhanden. 2e stuk. *'sHertogenbosch,* 1863. 8⁰. p. 51—166. 2 *Rg.* 2 *Ngr.*

S. 1862 Nr. 2817.

3096. **v. Schlagintweit, Hm., Adph.** u. **Rb.** Results of a scientific mission to India and High Asia, untertaken between the years 1854 and 1858, by order of the court of directors of the honourable East India Company. With an Atlas of panoramas, views and maps. Vol. III. *Leipzig,* 1863. *Brockhaus' Sort.* 4⁰. XXIII, 293 pp. *Mit 5 Chromolith. u. 2 Steintaf.* 26 *Rg.* 20 *Ngr.*

S. 1862 Nr. 615.

3097. **Siegwart-Müller, Const.** Rathsherr Joseph Leu v. Ebersoll. Der Kampf zwischen Recht und Gewalt in der Schweizerischen Eidgenossenschaft. Mit dem Bildniss des Rathsherrn Joseph Leu sel. v. Ebersoll. *Altdorf,* 1863. *[Luzern, Gebr. Räber.]* 8⁰. XV, 1135 pp. 3 *Rg.* 26 *Ngr.*

3098. **Spiegel, F.** Erân das Land zwischen dem Indus und Tigris. Beiträge zur Kenntniss des Landes und seiner Geschichte. *Berlin,* 1863. *Dümmler.* 8⁰. V, 384 pp. 2 *Rg.*

✓ 3099. **Spiess, Gst.** Die preussische Expedition nach Ostasien während der J. 1860—1862. Reise-Skizzen aus Japan, China, Siam und der indischen Inselwelt. Mit 8 Tonbildern, vielen Portr., sowie 120 Illustr. *Berlin,* 1863. *Spamer.* 8⁰. 48 pp. *Mit 1 Holzschntaf.* 10 *Ngr.*

3100. A Spring and Snmmer in Lapland; with Notes on the Fauna of Luleå Lapmark. By an Old Bushman. *London,* 1863. 8⁰. 418 pp. 4 *Rg.* 6 *Ngr.*

3101. **Stumpf, K. F.** Acta Maguntina seculi XII. Urkunden zur Geschichte des Erzbisthum Mainz im 12. Jahrh. Aus den Archiven und Bibliotheken Deutschlands zum erstenmal hrsg. *Innsbruck,* 1863. *Wagner.* 8⁰. XLVIII, 180 pp. *Mit 1 Chromolith.* 2 *Rg.* 8 *Ngr.*

3102. **v. Sybel, H.** Kleine historische Schriften. *München,* 1863. *Literar.-artist. Anstalt.* 8⁰. VII, 551 pp. 2 *Rg.* 12 *Ngr.*

3103. **van Sypesteyn, J., J., W.,** Nederland en Brandenburg in 1672 en 1673. *s'Gravenhage,* 1864. 8⁰. VI, 102 pp. 20 *Ngr.*

3104. **v. Tettau, W., J., A.,** Die Reduction von Erfurt und die ihr vorausgegangenen Wirren (1647—1665). Nach meist handschriftlichen und amtlichen Quellen dargestellt. Ein Vortrag in der k. Academie gemeinnütziger Wissenschaften zu Erfurt. Mit einem Urkundenbuch und einem Plan. [Abdr. aus den Jahrbüchern der k. Academie gemeinnütziger Wissenschaften zu Erfurt.] *Erfurt,* 1863. *Villaret.* 8⁰. 342 pp. 1 *Rg.* 10 *Ngr.*

3105. **Ulmann, H.** Gottfried v. Viterbo. Beitrag zur Historiographie des Mittelalters. Inaugural-Dissertation. *Göttingen,* 1863. *Rente.* 8⁰. 75 pp. 10 *Ngr.*

3106. **Der Unoth.** Zeitschrift für Geschichte und Alterthum des Standes Schaffhausen. Hrsg. v. *Johs. Meyer.* 1. Hft. *Schaffhausen,* 1863. Brodtmann. 8⁰. 64 pp. 8 *Ngr.*

3107. Hessische Urkunden. Aus dem Grossherzoglich Hessischen Haus- und Staatsarchive zum Erstenmale hrsg. v. *B. Baur.* II. Bd. 2. Abth. u. III. Bd. (Die Provinz Rheinhessen von 1300—1399, sowie Nachträge zu den 3 Provinzen von 1133—1335 enth.) *Darmstadt,* 1862—63. *Jonghaus.* 8°. IV, 340 u. III, 652 pp. 3 *Rg.* 18 *Ngr*
S. 1861 Nr. 2207.

3108. **de Veer, Gst.** Prinz Heinrich der Seefahrer und seine Zeit. Mit einer Einleitung über die Geschichte des portugiesischen Handels- und Seewesens bis zum Anfange des 15. Jahrh. Aus den Quellen dargestellt. *Danzig,* 1864. *Kafemann.* 8°. XX, 272 pp. *Mit 4 Steintaf.* 1 *Rg.* 15 *Ngr*

3109. **v. Vivenot, Alfr. Edl.** Herzog Albrecht v. Sachsen-Teschen als Reichs-Feld-Marschall. Ein Beitrag zur Geschichte des Reichsverfalles und des Baseler Friedens. Nach Original-Quellen bearb. I. Bd. Jänner bis Octbr. 1794. Mit Portr. *Wien,* 1864. *Braumüller.* 8°. XXIV, 438 pp. 3 *Rg.* 10 *Ngr*

3110. **Wachsmuth, W.** Geschichte deutscher Nationalität. III. Thl. *A. u. d. T.:* Geschichte der deutschen Volksstämme aus dem Gesichtspunkte der Nationalität. 2. Hälfte. Mitteldeutsche Stämme. Alemannen und Burgunder. Südostdeutsche Stämme und Pflanzungen. *Braunschweig,* 1862. *Schwetschke & Sohn.* 8°. VIII, 420 pp.
S. 1860 Nr. 3194. 1 *Rg.* 24 *Ngr*

3111. **Wachsmuth, H.** Niedersächsische Geschichten. [Abdr. aus der deutschen National-Bibliothek.] *Berlin,* 1863. *Brigl.* 8°. XXXII, 254 pp. *Mit Portr.* 27 *Ngr*

3112. **Waitz, G.** Jahrbücher des deutschen Reichs unter König Heinrich I. Neue Bearbeitung. *Berlin,* 1863. *Duncker & Humblot.* 8°. XVI, 268 pp. 2 *Rg.*

3113. **v. Weber, K.** Moritz Graf v. Sachsen, Marschall v. Frankreich. Nach archivalischen Quellen. Mit Portr. *Leipzig,* 1863. *B. Tauchnitz.* 8°. VII, 293 pp. 1 *Rg.* 22½ *Ngr*

3114. **Weber, G.** Allgemeine Weltgeschichte mit besonderer Berücksichtigung des Geistes- und Culturlebens der Völker und mit Benutzung der neueren geschichtlichen Forschungen für die gebildeten Stände bearbeitet. III. Bd. *A. u. d. T.:* Römische Geschichte bis zu Ende der Republik und Geschichte der alexandrinisch-hellenischen Welt. 2. Hälfte. IV. Bd. *A. u. d. T.:* Das römische Kaiserreich, die Völkerwanderung und die neuen Staatenbildungen. 2 Hälften. V. Bd. *A. u. d. T.:* Geschichte des Mittelalters. 1. Hälfte. *Leipzig,* 1861—63. *Engelmann.* 8°. X pp. u. p. 401—915, VIII, 832 u. 432 pp. *Jede Hälfte* 1 *Rg.*
S. 1860 Nr. 2101.

3115. **v. Weech, F.** Baden unter den Grossherzogen Carl Friedrich, Carl, Ludwig 1738—1830. 8 öffentliche Vorträge. *Freiburg im Br.,* 1863. *Wagner.* 8°. IV, 110 pp. 14 *Ngr*

3116. Das Königreich Württemberg. Eine Beschreibung von Land, Volk und Staat. Hrsg. von dem k. statistisch-topographischen Bureau. *Stuttgart,* 1863. *Nitzschke.* 8°. XVI, 1004 pp. *Mit 4 Tab. u. 1 Karte.* 3 *Rg.* 16 *Ngr*

3117. **Yonge, C. D.**, The History of the British Navy from the Earliest Period to the Present Time. 2 vols. *London,* 1863. 8°. 1520 pp. 16 *Rg.* 24 *Ngr*

3118. **Zaluar, A. Emilio.** Peregrinaçâo pela provincia de San Paulo, 1860—1861. *Paris,* 1863. 8°. III, 406 pp. 4 *Rg.*

VIII. Sprachwissenschaft.

3119. **Arendt, C.**, Ausführliches Sach- und Wortregister zur 2. Aufl. von Fr. Bopp's vergleichender Grammatik des Sanskrit, Send, Armenischen, Griechischen, Lateinischen, Litauischen, Altslawischen, Gothischen und Deutschen. *Berlin,* 1863. *Dümmler.* 8°. XI, 272 pp. 2 *Rg.*

3120. **Azaïs, Gbr.** Dictionnaire des idiomes languedociens, étymologique, comparatif et technologique. 1e livr. *Paris,* 1863. 8°. XXVIII pp. u. p. 1—52.

3121. Beowulf. Angelsächsisches Heldengedicht übersetzt v. *Mr. Heyne. Paderborn,* 1863. *Schöningh.* 12°. VIII, 127 pp. 13½ *Ngr*

3122. Beowulf. Mit ausführlichem Glossar hrsg. v. *Mr. Heyne. Paderborn,* 1863. *Schöningh.* 8°. VIII, 284 pp. 1 *Rg.* 15 *Ngr*

3123. **Bielenstein, A.**, Die lettische Sprache nach ihren Lauten und Formen erklärend und vergleichend dargestellt. (In 2 Thln.) I. Thl. Die Laute. Die Wortbildung. *Berlin,* 1863. *Dümmler.* 8°. XVI, 485 pp. 3 *Rg.* 10 *Ngr*

3124. **Brill, W. G.**, Nederlandsche sprakleer. Leer van den volzin, (Syntaxis). *Ten vervolge van de Nederlandsche spraakleer, ten gebruike bij inrichtingen van hooger onderwijs.* 2e uitgave. Leiden, 1863. 8°. VIII, 324 pp. 2 *Rg.* 15 *Ngr*

3125. **Camboulio, M.. F.. R..** Recherches sur les origines étymologiques de l'idiome catalan. Premier mémoire. *Montpellier,* 1863. 4°. 15 pp.

3126. **Fabre, L.. M.. H..** Guide de la conversation français-basque, à l'usage des touristes, voyageurs, commerçants etc., contenant un vocabulaire de mots usuels, des phrases éléméntaires et familières, des dialogues et conversations; suivi de notes sur les mœurs et usages des Basques, etc. *Bayonne,* 1863. 32°. 439 pp. 24 Ngr.

3127. **Finlayson, Jam.** Surnames and Sirenames: the Origin and History of certain Family and Historical Names, with remarks on the Ancient Right of the Crown to Sanction and Veto the Assumption of Names, and an Historical Account of the Names of Buggey and Bugg. *Manchester,* 1863. 8°. 64 pp. 1 Rg.

3128. **Julien, Stanislas.** Ji-tch'ang-k'eou t'eou-hoa. Dialogues chinois à l'usage de l'école spéciale des langues orientales vivantes, publiés avec une traduction et un vocabulaire chinois-français de tous les mots. 1re partie. Texte chinois. *Paris,* 1863. 8°. 84 pp. 1 Rg. 5 Ngr.

3129. **Kheil, C. Pt.** Deutsch-böhmisches Wörterbuch der Waarenbenennungen mit Berücksichtigung der lateinischen Terminologie. — Německo-česky slovník názvů zboží obchodního spolu s ohledem na názvosloví latinské. *Prag,* 1864. *Calve.* 8°. X, 422 pp. 1 Rg. 20 Ngr.

3130. **Koch, C.. F.** Historische Grammatik der englischen Sprache. I. Bd. Die Laut- und Flexionslehre der englischen Sprache. *Weimar,* 1863. *Böhlau.* 8°. VIII, 500 pp. 2 Rg. 15 Ngr.

3131. **Mahn, K.. A.. F..** Die Entstehung, Bedeutung, Zwecke und Ziele der romanischen Philologie. Ein Vortrag in der germanistisch-romanistischen Section der in Meiszen tagenden Versammlung deutscher Philologen und Schulmänner am 1. Octbr. 1863 gehalten. *Berlin,* 1863. *Dümmler.* 8°. 24 pp. 6 Ngr.

3132. **Meyer, Leo.** Vergleichende Grammatik der griechischen und lateinischen Sprache. II. Bd. 1. Thl. *Berlin,* 1863. *Weidmann.* 8°. IV, 320 pp. 1 Rg.
S. 1861 Nr. 2220.

3133. **Moreau, C.** Lexique complet des racines grecques et de leurs principaux dérivés, accompagné d'un commentaire philologique pour servir à l'étude comparative des langues classiques. *Paris,* 1863. 8°. XXIV, 384 pp.

3134. **Nassl, Joh.** Die Laute der Tepler Mundart. [Beiträge zur Geschichte Böhmens. Hrsg. vom Vereine für Geschichte der Deutschen in Böhmen.] *Prag,* 1863. *Mercy.* 8°. 16 pp. 6 Ngr.

2335. **Rigg, J.** A Dictionary of the Sunda Language of Java. *Batavia,* 1862. 4°. XVI, 537 pp. 6 Rg. 20 Ngr.
Bildet den 29. Theil der ,Verhandelingen van het Bataviaasch Genootschap van kunsten en wetenschappen.'

3136. **Roorda, T..** Over dichtmaat, versmaat en versbouw, inzonderheid in de Hollandsche, Duitsche, Fransche, Grieksche en Romeinsche, Arabische en Oud-Indische poëzie. *s'Gravenhage,* 1863. 8°. VIII, 408 pp. 3 Rg. 15 Ngr.

3137. **Roorda van Eysinga, P.. P..** Noodzakelijk handwordenboek der Nederduitsche en laag Maleische taal. 12e geheel omgewerkte druk. *s'Gravenhage,* 1863. 8°. IV, 152 pp. 21 Ngr.

3138. **de Rosny, Léon.** Recueil de textes japonais, à l'usage des personnes qui suivent le cours de japonais professé à l'école spéciale de langues orientales. *Paris,* 1863. 8°. VIII, 152 pp. 3 Rg.

3139. Indische Studien. Beiträge für die Kunde des indischen Alterthums. Im Vereine mit mehreren Gelehrten hrsg. v. *Albr. Weber.* Mit Unterstützung der deutschen morgenländischen Gesellschaft. VIII. Bd. *Berlin,* 1863. *Dümmler.* 8°. XII, 484 pp. 4 Rg.
Inhalt: Ueber die Metrik der Inder. 2 Abhandlungen von A. Weber.

3140. Thsien-Tseu-Wen, le Livre des mille mots, le plus ancien livre élémentaire des Chinois, publié en chinois avec une double traduction et des notes, par *Stanislas Julien. Paris,* 1863. 8°. IV, 112 pp. 1 Rg. 20 Ngr.

3141. **van der Tuuk, H.. N..** Bataksch Leesboek bevattende stukken in het Tobasch, Mandailingsch en Dairisch. 1e stuk. Stukken in het Tobasch. 2e stuk. Stukken in het Mandailingsch. 3e stuk. Stukken in het Dairisch. 4e stuk. Taalkundige aanteekeningen en bladwijzer, vertaalde stukken en inhoudsopgave tot de drie stukken van het Bataksche leesboek door *H.. N.. van der Tuuk. Amsterdam,* 1860—1862. 8°. IV, 326, IV, 295, IV, 287, IV, 220 en 2 pp. 15 Rg. 25 Ng

3142. **van der Tuuk, H.. N..** Bataksch-Nederduitsch woordenboek. In dienst

op kosten van het Nederlandsch bijbelgenootschap vervaardigd. *Amsterdam*, 1861. 8°. VIII, 551, 5 pp. *Mit 30 lithogr. Taf.* 14 *Rß.*

3143. **Woepcke, M.. F..** Mémoire sur la propagation des chiffres indiens. *Paris*, 1863. 8°. 202 pp.

3144. Yu-kiao-li, ou les Deux cousines, roman chinois, traduction nouvelle, accompagnée d'un commentaire philologique et historique par *Stanislas Julien*. 2 vol. *Paris*, 1863. 8°. XXXII, 750 pp. 2 *Rß.* 10 *Ngr.*

IX. Alterthumswissenschaft.

3145. Acronis et Poryhyrionis commentarii in Q. Horatium Flaccum. Edidit *Fd. Hauthal.* (In 2 Vol.) Vol. I. Pars prior. *Berlin*, 1864. *Springer.* 8°. III, 288 pp. 1 *Rß.* 18 *Ngr.*

3146. **Aeschylos.** Agamemnon. Griechisch und deutsch mit Einleitung. Eine Abhandlung zur Aeschyl. Kritik und Commentar v. *K. H. Beck. Leipzig*, 1863. *Teubner.* 8°. XIV, 480 pp. 3 *Rß.*

3147. Die Alterthümer unserer heidnischen Vorzeit. Nach den in öffentlichen und Privatsammlungen befindlichen Originalien zusammengestellt und hrsg. von dem römisch-germanischen Centralmuseum in Mainz durch dessen Conservator *L. Lindenschmit.* 12. Hft. *Mainz*, 1863. *v. Zabern.* 4°. *Mit 8 Steintaf. u. 8 Blatt Erläutergn.* 25 *Ngr.*
S. 1862 Nr. 2277.

3148. **Beauregard, G.. M.. Ollivier.** Simples observations sur l'origine et le culte des divinités égyptiennes, à propos de la collection archéologique de feu le docteur Ernest Godard. *Paris*, 1863. 8°. IV, 116 pp. 25 *Ngr.*

3149. **Becker, W. Adph.** Handbuch der römischen Alterthümer nach den Quellen bearb. Fortgesetzt v. *Jo. Marquardt.* V. Thl. 1. Abth. *Leipzig*, 1864. *Hirzel.* 8°. VIII, 384 pp. *Mit 2 Taf. u. eingedr. Holzschn.* 2 *Rß.*
Inhalt: Römische Privatalterthümer v. Jo. MARQUARDT. 1. Abth. -- S. 1856 Nr. 3832.

3150. **Bumüller, J.** Geschichte des Alterthums. I. Thl. *Freiburg im Br.*, 1863. *Herder.* 8°. VI, 370 pp. 1 *Rß.* 10 *Ngr.*
Inhalt: Geschichte von Babel und Assur, Syrien, Phönikien, Israel und Aegypten bis zur Gründung des Perserreiches durch Kyrus.

3151. **César, Jul.** Guerre des Gaules. Traduction française par *N.. A.. Dubois. Paris*, 1863. 232 pp. 20 *Ngr.*

3152. **de Champagny.** Les Antonins, ans de Jésus-Christ 69—180. Suite des Césars et de Rome et la Judée. 3 vol. *Paris*, 1863. 8°. 1405 pp. 6 *Rß.*

3153. **Ciceronis, M. Tullii,** Opera quae supersunt omnia ediderunt *J.. G.. Baiter. C.. L.. Kayser.* Edit. ster. Vol. 6. *Et s. t.:* M. Tullii Ciceronis opera philosopha et politica recognovit *J.. G.. Baiter.* Vol. 1. *Leipzig*, 1863. *B. Tauchnitz.* 8°. XXXII, 403 pp. 18 *Ngr.*; *Prachtausgabe* 1 *Rß.* 15 *Ngr.*
Ausg. in Nrn.: Nr. 19. Academicorum quae supersunt. 82 pp. 4½ *Ngr.* — 20. De finibus bonorum et malorum libri V. 160 pp. 7½ *Ngr.* -- 21. Tusculanarum disputationum libri V. 161 pp. 6 *Ngr.*

3154. **Conrads, F.** Quaestiones Virgilianae. *Trier*, 1863. *Lintz.* 4°. 28 pp. 10 *Ngr.*

3155. **Cucheval, Vct.** Étude sur les tribunaux athéniens et les plaidoyers civils de Démosthène. Thèse présentée à la Faculté des lettres de Paris. *Paris*, 1863 8°. XVI, 220 pp. 1 *Rß.*

3156. **Gladstone's W.. E.,** Homerische Studien frei bearbeitet v. *Alb. Schuster.* Mit 2 Karten. *Leipzig*, 1863. *Teubner.* 8°. XVI, 464 pp. 3 *Rß.*

3157. **Göll, Hm.** Kulturbilder aus Hellas und Rom. I. *Leipzig*, 1863. *Wiedemann.* 8°. VII, 356 pp. 1 *Rß.* 25 *Ngr.*

3158. Hesychii Alexandrini lexicon. Editionem minorem curavit *Maur. Schmidt.* Pars prior. *Jena*, 1863. *Mauke.* 4°. VIII pp. u. 1104 Sp. 5 *Rß.*

3159. Homer's Odyssee. Erklärende Schulausgabe v. *H. Düntzer.* 2. Hft. Buch 9—16. *Paderborn*, 1863. *Schöningh.* 8°. 239 pp. 19 *Ngr.*

3160. Jehuda Messer Leon's Rhetorik, nach Aristoteles, Cicero und Quintilian, mit besonderer Beziehung auf die heilige Schrift. [Nofet Zufim.] Hrsg. nebst Regeln zur Erklärung der Hagada v. *Ad. Jellinek. Wien*, 1863. *Gerold.* 8°. IV, 208 pp. 1 *Rß.* 10 *Ngr.*

3161. **Kettner, Hm.** M. Terenti Varronis de vita populi romani ad Q. Caecilium Pomponianum Atticum librorum IV. quae extant. Dissertatio inauguralis. *Halae*, 1863. *[Berlin, Calvary & Co.]* 8°. III, 44 pp. 15 *Ngr.*

3162. **Kemble, John M.** Horae ferales; or Studies in the Archaeology of the Northern Nations. Edited by *R. G. Latham* and *A. W. Franks*. 34 plates, 11 of which are coloured, and 7 Woodcuts, containing upwards of 540 figures of Bone, Stone, Bronze and Iron Implements of various kinds; Enamelled Horse-trappings; Mortuary Urns and remarkable Sepulchral Objects, from various localities, English and Foreign. *London*, 1863. 4°. 25 Thlr. 6 Ngr.

3163. **Koch, G. A.** Vollständiges Wörterbuch zu den Gedichten des Q. Horatius Flaccus. Mit besonderer Berücksichtigung der schwierigeren Stellen für den Schul- und Privatgebrauch bearb. *Hannover*, 1863. *Hahn*. 8°. IX, 502 pp. 1 Thlr.

3164. **Krafft.** Historische und geographische Excurse zu Tacitus Ann. I, 55, 57, 58, 60 ff. II, 7. *Stuttgart*, 1863. *[Tübingen, Fues' Sort.]* 4°, 40 pp. 11½ Ngr.

3165. **Krause, Joh. H.** Deinokrates oder Hütte, Haus und Palast, Dorf, Stadt und Residenz der alten Welt aus den Schriftwerken der Alten und den noch erhaltenen Ueberresten mit Parallelen aus der mittleren und neueren Zeit dargestellt. Mit 5 Taf. *Jena*, 1863. *Mauke*. 8°. XVI, 620 pp. 6 Thlr.

3166. **Kraut.** Die epische Prolepsis, nachgewiesen in der Ilias, ein Beitrag zur Kenntniss des epischen Stils. *Tübingen*, 1863. *Fues' Sort.* 4°. 27 pp. 11 Ngr.

3167. Littératures anciennes et modernes. Littérature grecque et latine, genres, biographies, modèles. Par *H. Huré* et *Jul. Picard*. Tome Ier. *Paris* et *Lyon*, 1863. 8°. XI, 700 pp. 6 Thlr.

3168. Lysiae orationes et fragmenta, in usum studiosae juventutis emendavit *C. G. Cobet*. *Amsterdam*, 1863. *F. Müller*. 8°. XXVIII, 275 pp. 21 Ngr.

3169. **Mommsen, Th.** Römische Forschungen. I. Bd. *Berlin*, 1864. *Weidmann*. 8°. IV, 396 pp. 2 Thlr.

3170. **Perthes, Hm.** Quaestiones Livianae. *Bonn*, 1863. *Marcus*. 8°. 44 pp. 10 Ngr.

3171. **Pertz, G. H.** Die Berliner und die Vaticanischen Blätter der ältesten Handschrift des Virgil. [Aus den Abhandlungen der k. Akademie der Wissenschaften zu Berlin 1863.] Hierbei 3 Blätter in Licht-Steindr. *Berlin*, 1863. *Dümmler*. 4°. 20 pp. 1 Thlr. 15 Ngr.

3172. Platon's Protagoras. Mit Einleitung und Anmerkungen von *Ed. Jahn*. 2., umgearb. Aufl. *Wien*, 1864. *Gerold*. 8°. LVIII, 183 pp. 15 Ngr.

3173. **Preller, L.** Ausgewählte Aufsätze aus dem Gebiete der classischen Alterthumswissenschaft. Hrsg. v. *Rhld. Köhler*. *Berlin*, 1864. *Weidmann*. 8°. VII, 551 pp. 2 Thlr. 20 Ngr.

3174. **Ribbing, Sigurd.** Genetische Darstellung der Platonischen Ideenlehre nebst beigefügten Untersuchungen über die Aechtheit und den Zusammenhang der Platonischen Schriften. (In 2 Thln.) I. Thl. *Leipzig*, 1863. *Engelmann*. 8°. XI, 404 pp. 2 Thlr. 15 Ngr.

3175. **Robiou, M. Fel.** Campagne de Manlius Vulso contre les Galates. *Paris*, 1863. 8°. 20 pp. 20 Ngr.

3176. **Rossignol, J. P.** Les Métaux dans l'antiquité, origines religieuses de la métallurgie, ou les dieux de la Samothrace représentés comme métallurgistes, d'après l'histoire et la géographie. De l'orichalque, histoire du cuivre et de ses alliages, suivie d'un appendice sur les substances appelées électre. *Paris*, 1863. 8°. 396 pp. 2 Thlr.

3177. **Rothmann, J. G.** Beiträge zur Einführung in das Verständniss der griechischen Tragödie. 2 Vorlesungen. *Leipzig*, 1863. *Teubner*. 8°. 40 pp. 7½ Ngr.

3178. **Schneiderwirth, J. Hm.** Die persische Politik gegen die Griechen seit dem Ende der Perserkriege. Die politischen Beziehungen der Römer zu Aegypten bis zu seiner Unterwerfung. 2 historisch-politische Abhandlungen. *Heiligenstadt*, 1863. *Delion*. 8°. 168 pp. 20 Ngr.

3179. Sophoclis Antigona secundum editionem Boissonadii varietatem lectionis et adnotationem adjecit *L. de Sinner*. *Paris*, 1863. 8°. 112 pp. 9 Ngr.

3180. **Thurot.** Observations philologiques sur la poétique d'Aristote. *Paris*, 1863. 8°. 16 pp.

3181. **Wescher, M. C.** Une découverte à Athènes. Le Monument de Dexiléos, un des cinq morts devant Corinthe. *Paris*, 1863. 8°. 8 pp. 10 Ngr.

3182. **Westermann, A.** Index graecitatis Hyperideae. Pars 8. *Leipzig*, 1863. *Dürr'sche Buchh.* 4°. 21 pp. 7½ Ngr.

3183. **Wex, F. C.** Sophokleische Analecten. Schwerin, 1863. Stiller. 4°. 24 S. 7½

3239. **Mayhew, H.** German Life and Manners as seen in Saxony at the present day; with an account of Village Life, Town Life, Fashionable Life, Domestic Life, Married Life, School and University Life, etc. of Germany at the present time, illustrated with Songs and Pictures of the Stndent Customs at the University of Jena. 2 vols. *London*, 1863. 8⁰. 1280 pp. 12 Thlr. 24 Ngr.

3340. **Melville, G.. J.. Whyte.** The Gladiators: a Tale of Rome and Judea. 3 vols. *London*, 1863. 8⁰. 910 pp. 9 Thlr. 18 Ngr.

3241. **Méry.** Les amours des bords du Rhin. *Paris*, 1863. 8⁰. 323 pp. 1 Thlr.

3242. **Michelangelo.** — Le Rime de Michelangelo, pittore, scultore e architetto, cavate dagli autografi e pubblicate da *Cesare Guasti*. *Firenze*, 1864. 4⁰. *Mit Fac.* 8 Thlr. 10 Ngr.

3243. **Monselet, Ch.** Les Originaux du siècle dernier. Les Oubliés ou les dédaignés. *Paris*, 1863. 8⁰. 403 pp. 1 Thlr.

3244. **de Montépin, H.** Sœur Suzanne. 2 vol. *Paris*, 1863. 8⁰. 648 pp. 20 Ngr.

3245. **de Musset, Alfr.** Comédies et proverbes. Seule édition complète revue et corrigée par l'auteur. 2 vol. *Paris*, 1863. 8⁰. 887 pp. 2 Thlr. 10 Ngr.

3246. Noëls anciens et nouveaux et cantiques sur les mystères de la religion. 3e édition, revue avec soin et considérablement augmentée; avec une table par ordre de matières. *Bourges*, 1863. 8⁰. 192 pp. 10 Ngr.

3247. **Olivier, Just.** Le Pré aux noisettes. *Paris*, 1863. 8⁰. 405 pp. 1 Thlr.

3248. **Peignot, Gbr.** Opuscules; extraits de divers journaux, revues, recueils littéraires etc., dont il n'a été fait aucun tirage à part, avec une introduction par *Ph. Milsant*. Eau-forte par *Ed. Hédouin*. *Paris*, 1863. 8⁰. XI, 339 pp. 3 Thlr. 10 Ngr.

3249. **Petersen, N.. M..** Historiske fortaellinger om islaendernes faerd hjemme og ude. Efter de islandske grundskrifter. Tredie bind. Anden udgave. *Kjobenhavn*, 1863. 8⁰. 326 pp. 1 Thlr. 22½ Ngr.

3250. **Petöfi's, Alex.** Lyrische Gedichte. Deutsch v. *Thdr. Opitz*. 2 Bde. *Pest*, 1863. *Heckenast*. 8⁰. XV, 928 pp. *Mit Portr. in Stahlst.* 3 Thlr.

3251. **Peyrat, Napoléon.** L'Arise, romancero religieux, héroïque et pastoral. *Paris*, 1863. 8⁰. XII, 355 pp. 1 Thlr. 5 Ngr.

3252. **Pichler, Louise.** Die Kaiserbraut. Roman. 2 Bde. *Leipzig*, 1864. *Grunow*. 8⁰. VI, 516 pp. 2 Thlr. 20 Ngr.

3253. Poezye Studenta. Tom I. *Leipzig*, 1863. *Brockhaus' Sort.* 8⁰. XV, 387 pp. 1 Thlr.

3254. Randolph Methyl: a Story of Anglo-Indian Life. By the Author of „History of the Siege of Delhi." 2 vols. *London*, 1863. 8⁰. 610 pp. 6 Thlr.

3255. **de Ris, L.. Clément.** La Curiosité. Collections françaises et étrangères, cabinets d'amateurs, biographies. *Paris*, 1863. 12⁰. 295 pp. 1 Thlr.

3256. **Robinson, Fr. Wm.** A Woman's Ransom. 3 vols. *London*, 1863. 8⁰. 12 Thlr. 18 Ngr.

3257. **Rodenberg, Jul.** Gedichte. *Berlin*, 1864. *Seehagen*. 16⁰. XII, 320 pp. 2 Thlr.

3258. **Rosen, L.** Damals. Novellen aus den Befreiungskriegen. *Breslau*, 1863. *Trewendt*. 8⁰. V, 298 pp. 1 Thlr. 7½ Ngr.

3259. **Rossey, H.** Mélanges poétiques, suivis de quelques traductions d'Horace, Sapho et Anacréon. *Paris*, 1863. 8⁰. 327 pp. 20 Ngr.

3260. **Ruffini, J.** Vincenzo; or, Sunken Rocks. 3 vols. *London*, 1863. 8⁰. 860 pp. 12 Thlr. 18 Ngr.

3261. **de Saint-Germain, J. T.** Pour une épingle, légende; suivie de la feuille de coudrier. *Paris*, 1863. 8⁰. 320 pp. *Mit Holzschn.* 3 Thlr. 10 Ngr.

3262. **Schloenbach, Arn.** Menschen und Parteien. Ein Roman. 4 Bde. *Leipzig*, 1864. *O. Wigand*. 8⁰. XVI, 828 pp. 3 Thlr. 18 Ngr.

3263. **Spielhagen, F.** Die von Hohenstein. Roman. 4 Bde. *Berlin*, 1864. *Janke*. 8⁰. 1330 pp. 5 Thlr. 20 Ngr.

3264. **Taylor, Bayard.** Hannah Thurston: a Story of American Life. 3 vols. *London*, 1863. 8⁰. 898 pp. 9 Thlr. 18 Ngr.

3265. **v. Tschabuschnigg, Adf.** Ritter. Gedichte. 3. Aufl. *Leipzig*, 1864. *Brockhaus*. 8⁰. XI, 460 pp. 2 Thlr.

3266. **Ulbach, L.** Causeries du dimanche. Paris, 1863. 8⁰. 383 pp. 1 Thlr. 5 Ngr.

3267. **Vacquerie, A.** Jean Baudry. Paris, 1863. 8⁰. 125 pp. 1 Thlr. 10 Ngr.

3268. **Véron, Pt.** La Comédie du voyage. Paris, 1863. 8⁰. 294 pp. 1 Thlr.

3269. **Vosmaer, C.**. Rembrandt Harmens van Rijn. Ses précurseurs et ses années d'apprentissage. *La Haye,* 1863. 8⁰. 4, XIV, 190 pp. *Mit lith. Fasc.* 1 *Rg.* 22½ *Ngr*

3270. **Wachenhusen, Hs.** Des Königs Ballet. Roman aus der Coulissenwelt. 3 Bde. *Berlin,* 1864. *Verlags-Comptoir.* 8⁰. 849 pp. 4 *Rg.* 15 *Ngr*

3271. **v. Weber, Mx. Maria.** Carl Maria v. Weber. Ein Lebensbild. (In 2 Bdn.) I. Bd. Mit Portr. *Leipzig,* 1864. *Keil.* 8⁰. XXXIX, 570 pp. 2 *Rg.* 15 *Ngr*

3272. **Willkomm, E.** Aus alter und neuer Zeit. Vier Erzählungen. 2 Bde. *Leipzig,* 1864. *Luppe.* 8⁰. 474 pp. 1 *Rg.* 24 *Ngr*

3273. **v. Winterfeld, A.** Die Wohnungssucher. Komischer Roman aus Berlin's Gegenwart. 2 Bde. *Berlin,* 1864. *Gerschel.* 8⁰. 422 pp. 2 *Rg.* 10 *Ngr*

3274. **de Wogan.** Voyages et aventures. *Paris,* 1863. 8⁰. 331 pp. 1 *Rg.*

XI. Handel. — Industrie. — Ökonomie.

3275. **Armengaud ainé.** Le Vignole des mécaniciens, essai sur la construction des machines, études des éléments qui les constituent, types et proportions des organes qui composent les moteurs, les transmissions de mouvement et autres mécanismes. 1er fasc. *Paris,* 1863. 4⁰. XLVIII, 360 pp. *Mit Holzschn. u. Atlas.* 6 *Rg.* 20 *Ngr*

3276. **Ansiaux.** Nouveau manuel complet de technologie physique et mécanique, ou Formulaire à l'usage des ingénieurs, des architectes, des constructeurs et des chefs d'usine. *Paris,* 1863. 8⁰. II, 356 pp. 1 *Rg.*

3277. **Barry, P.**. Dockyard Economy and Naval Power. *London,* 1863. 8⁰. 322 pp. 8 *Rg.* 12 *Ngr*

3278. Der Bau der Brückenträger mit wissenchaftlicher Begründung der gegebenen Regeln und mit besonderer Rücksicht auf die neuesten Ausführungen. Von *Fr. Laissle* u. *Adf. Schübler.* 2. umgearb. Aufl. *Stuttgart,* 1864. *Neff.* 8⁰. VIII, 112 pp. *Mit eingedr. Holzschn. u. 5 Steintaf.* 1 *Rg.* 24 *Ngr*

3279. **Behse, W.. H.**. Die Berechnung der Festigkeit von Holz- und Eisenconstructionen ohne höhere mathematische Vorkenntnisse. Mit Tabellen zur Bestimmung ihrer Dimensionen. Für Baugewerk- und Gewerbeschulen, Bauhandwerker, Mühlen- und Maschinenbauer. In 2 Thln. Mit 137 Holzschn. u. 22 Taf. *Leipzig,* 1864. *Seemann.* 4⁰. VIII, 155 pp. 2 *Rg.* 20 *Ngr*

3280. **Bréart, E.**. Manuel du gréement et de la manoeuvre des bâtiments a voiles et à vapeur formant, avec un appendice relatif au cannonage, le complément des matières exigées pour l'obtention du brevet de capitaine au long-cours et de maître au cabotage. 2e édition. *Paris,* 1863. 8⁰. 452 pp. *Mit Atlas.* 3 *Rg.* 10 *Ngr*

3281. **Burgh, N.. P.**. A Treatise on Sugar Machinery; including the process of Producing Sugar from the Cane; Refining Moist and Loaf Sugar, Home and Colonial; the practical mode of Designing, Manufacturing, and Erecting the Machinery: together with Rules for the Proportions and Estimates. Illustr. by 4 single and 12 large folding Plates. *London,* 1863. 4⁰. 12 *Rg.*

3282. **Chrétien, J.**. Des machines-outils, leur importance, leur utilité, progrès dans leur fabrication constatés par l'Exposition universelle de Londres en 1862. *Paris,* 1863. 8⁰. 55 pp. *Mit Taf.* 1 *Rg.*

3283. **Consolin, B.**. Méthode pratique de la coup des voiles des navires et embarcations; suivie de tables graphiques facilitant les diverses opérations de la coupe, avec ou sans calcul. Ouvrage offrant aux capitaines des renseignements utiles à la mer. *Paris,* 1863. 8⁰. 191 pp. 1 *Rg.*

3284. The Current Gold and Silver Coins of all Countries; their Weight and Fineness, and their intrinsic Value in English Money. By *Lp. C.. Martin* u. *Ch. Trubner.* With Facs. of the Coins. *London,* 1863. 8⁰. 16 *Rg.* 24 *Ngr*

3285. **Delacour, Vct.** Étude sur les machines à vapeur marines et leurs perfectionnements. *Paris,* 1863. 8⁰. 54 pp. 20 *Ngr*

3286. Die Eisenbahnbrücke über den Rhein bei Mainz. Notizen über die Eisenconstruction nach Pauli's System. Mit 1 Totalansicht der Brücke und 10 T

Detailzeichnungen. [Als Mscr. gedr.] *Mainz*, 1863. *v. Zabern.* 12°. VIII, 49 p
Mit eingedr. Holzschn. 25 Ngr

3287. **Enquête** sur l'exploitation et la construction des chemins de fer, publi par ordre de S. Exc. le ministre de l'agriculture, du commerce et des travau publics. *Paris*, 1863. 4°. CXLVI, 350 pp. 16 Rg. 20 Ngr

3288. **Figuier, L.** L'Année scientifique et industrielle, ou Exposé des travau scientifiques, des inventions et des principales applications de la science à l'in dustrie et aux arts. 7e année. *Paris*, 1863. 8°. VIII, 512 pp. 1 Rg. 5 Ngr

3289. **Fontenay, Toni.** Mémoire sur la construction des grands tunnels; suiv du Compte rendu et des observations faites par *E. Flachat. Paris*, 1863. 8° 44 pp. *Mit 2 Taf.*

3290. **Forsyth, Jam.** The Sporting Rifle and its Projectiles. *London*, 1863. 8° 130 pp. 3 R

3291. **Gayer, K.** Die Forstbenutzung. (Mit über 300 Holzschn.) II. Thl. *Aschaffen burg*, 1863. *Krebs.* 8°. III pp. u. p. 510—801. 2 R
S. oben Nr. 2355.

3292. **Guyot, Jul.** Sur la viticulture du sud-ouest de la France. *Paris*, 1863. 8 252 pp. 1 Rg. 15 Ngr

3293. **Ken, Alx.** Dissertations historiques, artistiques et scientifiques sur la pho tographie. *Paris*, 1863. 8°. 36 pp. *Mit Fig.* 1 R

3294. **Ladrey, C.** L'Art de faire le vin. *Paris*, 1863. 8°. XXIV, 261 pp. 1 R

3295. **Langethal, Ch. Ed.** Lehrbuch der landwirthschaftlichen Pflanzenkunde fü praktische Landwirthe und Freunde des Pflanzenreichs bearb. III. Thl. *A. u. d. T.* Die Hackfrüchte, Handelsgewächse und Küchenkräuter, besonders in Hinsicht au deren Formen, Wachsthum und Gebrauch. 3. umgearb. u. sehr verm. Aufl. Mi vielen Abbildgn. auf 12 Taf. *Jena*, 1864. *Cröker.* 8°. VIII, 312 pp. 2 R

3296. **Large, J.** Secrets of Farming. *London*, 1863. 8°. 8 Rg. 12 Ngr

3297. **Lasius, G.** Die Baukunst in ihrer chronologischen und constructiven Ent wicklung dargestellt und erläutert durch eine Auswahl charakteristischer Denk male vom Alterthum bis auf die Neuzeit mit Rücksicht auf das Bedürfniss unserer Zeit für Bauleute, Kunstfreunde und Lehranstalten. (In ca. 50 Lfgn.) 1. u. 2. Lfg. *Darmstadt*, 1863. *Koehler.* Fol. VII, 8 pp. *Mit 4 Kpfrtaf.* *Jede Lfg.* 15 Ngr

3298. **Novi, G.** Confronto del materiale da ponti di varii sistemi d'Europa co quello proposto. *Napoli*, 1863. 4°. 57 pp. *Mit 3 Taf.*

3299. **Roth, Jul.** Des pyroléines et des huiles minérales inoxydables pour le graissage des machines de filature et de tissage. *Strasbourg* et *Mulhouse*, 1863. 8°. 72 pp.

3300. **Seguin, Jul.** Chemins aériens. Projet d'établissement d'un système de lo comotion aérienne au moyen de ballons captifs remorqués par la vapeur entre la place de la Concorde et la porte de la Muette (3600 mètres environ). *Paris*, 1863. 8°. 35 pp. *Mit 1 Taf.* 20 Ngr

3301. **Vogt, F.** Sammlung von praktisch ausgeführten Bramah-Schlössern neuester Construction mit englischen Eingericht. 1. u. 2. Hft. *Stuttgart*, 1863. *Uhler.* Fol. *Mit 22 Chromolith.* 2 Rg. 4 Ngr

3302. **Wormann, R., W., A.** Der Garten-Ingenieur. Handbuch der gesammten Technik des Gartenwesens. Eine praktische Anleitung zur Anlage der Culturkasten, der Gewächshäuser, der Gärtnerwohnungen etc. für Gärtner, Gartenbesitzer, Gärtner-Gehilfen etc. I. Abth. *Berlin*, 1864. *Schotte & Co.* 8°. VIII, 51 pp. *Mit 5 Taf.* 22½ Ngr
Inhalt: Die Culturkasten und Mistbeete. Practische Anleitung zur Anlage und Unterhaltung der Holzkasten, gemauerten Kasten, der Mistbeetfenster oder Fensterdecken etc. Nach langjährigen eigenen Erfahrungen.

3303. **Youatt, W.** The Complete Grazier and Farmer, and Cattle-Breeder's Assistant. 11th edition. By *Rb. Scott Burn. London*, 1863. 8°. 770 pp. 8 Rg. 12 Ngr

---

Verantwortlicher Redacteur Dr. Eduard Brockhaus. — Druck und Verlag von F. A. Brockhaus in Leipzig.

